把“海燕”妆扮得更加俏丽

——记西安市劳动模范 西安市无线电一厂工程师林新本

在一九八二年全国第三届电视机评比中，西安无线电一厂生产的“海燕”牌电视机荣获质量二等奖。特别是“海燕”那光亮如镜的外观装饰，更逗人喜爱，专家们不约而同地为它打了满分。

是谁把“海燕”妆扮得如此俏丽？厂领导和工人们说，工程师林新本付出了艰辛的劳动！多年来，他的心思和精力就象透过聚光镜的光束，完全集中到一点上：妆扮“海燕”。

一九七八，林新本从电视机壳表面处理车间技术组调到工艺科，开始了对机壳工艺的研制工作。他大胆地提出了改革过去采用的传统“腊克”工艺，并把自己的这一想法告诉了几名老工人，他们听了，把大腿一拍说：“行！”林新本的爱人也很支持：“你放开干吧，咱们又在一个科室，除了工作上协助你，家务活我包了。”厂领导为他抽调人力，鼓励他大胆试验。但林新本清楚，近年来涂料工业发展很快，要突破、要创新谈何容易，而自己的技术水平毕竟不够高。怎么办？道路只有一条：锐意钻研！图书馆有的资料不外借，他就扒在书柜上抄啊抄，一抄就是几万字。外文资料看起来吃力，他就一边查字典，一边阅读，这不仅丰富了他的专业知识，而且提高了外文水平。经过一段时间的准备，试制当前最新涂料——聚氨酯清漆开始了。从此实验室就象磁铁一样吸引着林新本。他常常从白天干到深夜，困倦了，打个盹又爬起来接着干。

创造，属于有知识加毅力的人。林新本和工人们经过九十多个日日夜夜的拚搏，一种具有国内先进水平的清漆终于试制成功了。

林新本从生产实际出发，只要是瞅准了的课题，便会同工人结合起来搞科研。正因为如此，十三年来他先后取得了三十多项成果，发表了近三十万字的学术论文，解决了厂里一些生产急需，改善了工人劳动条件，提高了工效。从一九七四年起，他连年被评为厂级先进生产者、生产标兵，去年被评为电子工业部的先进工作者，同年光荣地加入了中国共产党，今年又被授予西安市劳动模范称号。

在成绩和荣誉面前，林新本没有自我陶醉。在工艺科的办公室里，他指着一排排五颜六色、光彩闪耀的电视机壳，告诉我们：“这些还处于试验阶段，往后还要使它们更为完善、美好。”望着这些令人喜爱的机壳，我们仿佛看到了一群群凌空展翅的“海燕”，飞往千家万户！

（李福民 王克耀 范国俊）

好班长陈伦茂

西安供电局修试所检修二班班长、共产党员陈伦茂，担任班长十多年来，处处走在大家前头，件件工作做在实处，把一班人带得整整齐齐，这个班先后被评为修试所和西安供电局先进集体，他被命名为西安市劳动模范。

检修班的工作常年累月跑外线，不论刮风下雨，酷热严寒，只要有任务，就得赶到现场紧急抢修，以保证各行各业生产用电和人民生活用电。一次，枣园变电站的二号主变压器开关被烧。过去，检修这样大的变压器都要送到变压器厂，最快也得一个多月。陈伦茂想，检修时间太长，会给用户带来损失。他和大家一合计，决定就地自己修。为了早日修复设备，全班工人连轴转，日夜干。陈伦茂的双眼患疾，他仍带领全班同志坚守工作岗位。经过二十多天的抢修，不但圆满地完成了任务，且为国家节省了几万元资金。

他常想，自己是班长，组织上把担子压在自己肩上，咱就得好好学，好好干。为了改善作业条件，提高工作效率，陈伦茂没有少费心血。别人休息了，他仍在刻苦钻研业务技术。几年来，他先后进行了多项技术改造和设备革新项目，去年他研制成功了大型变压器引线穿越滑轮，有关技术杂志上还作了技术报道。

（刘葆华）

主人翁风貌

陕西毛纺厂工会和团委采取多种形式

开展学习张海迪活动

本报讯 最近，省毛纺厂工会和团委举办了学习张海迪展览会，展出了党中央领导同志题词、张海迪事迹图片以及本厂先进人物和团员青年学习张海迪事迹的心得体会。团委组织了三场自编自演文艺晚会。在张海迪精神鼓舞下，团员青年创优质，夺高产，不少人还利用业余时间为托儿所油漆滑梯、修理转椅，并自愿为儿童捐赠图书、玩具；出现了不少拾金不昧、救人于危难而不留名的好人好事。

（李可佳）

这张结婚证明要不要开

一天，一位上了年纪的妇人气冲冲地来到国营秦川机械厂工会女工委员会，对女工委员说：“我女儿要来你们这里开结婚证明，你们千万不要给她开。她的事我坚决不同意。”

这是怎么回事？送走了这位妇人后，女工委员急忙做了调查。原来，妇人的姑娘与本单位一位男青年相爱，双方情投意合，欲结为终身伴侣。哪知，这位母亲嫌男方家在农村，极力反对这门亲事，并辱骂、殴打女儿说，如果女儿要和这位男青年继续好下去，便要断绝母女关系。为了防止两个意中人领结婚证，便提前来到女工委员会打招呼，并藏起了开结婚证所需用的户口簿和其它证明。

时间不长，那位女青年果然来到女工委员会要求开具结婚证明。这证明到底开不开？几个女工委员进行了认真讨论，认为维护女工婚姻自主合法权利，是每一个女工委员义不容辞的责任。虽然女青年的母亲极力反对，但只要耐心地做说服劝解工作，母亲是会回心转意的。于是，女工委员会还是为这对青年开了证明。

开了证明后她们一方面继续做女青年母亲的工作，一方面让女方所在单位教育这位女青年和母亲交心谈心，最后终于言归于好，使这对青年建立了一个幸福的小家庭。

（张林鹏 王建民）

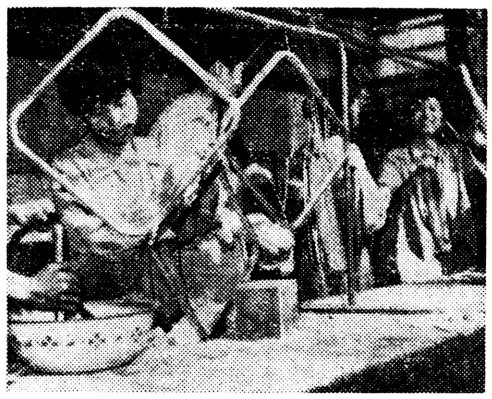

学习海迪精神，努力多做贡献。西安庆安机器厂三十二车间青年突击队的同志们，六月份主动承担了一千二百套折叠椅的加工任务，不计报酬、加班加点。这是他们在精抛电镀椅件。

袁志华 摄

桃源煤矿青年工人

诵诗赞海迪表决心

本报讯 七月二日，铜川矿务局桃园煤矿团委举办学海迪、颂海迪诗歌朗颂会。全矿二十八个团支部的六十名男女青年登台朗诵，表达团员青年献身煤炭事业的决心。掘进一队共青团员杨恒，在井下生产时不幸负伤，他忍着伤痛，拄着拐杖登台朗诵了自己的诗作。

（席选民）

大荔县面粉厂针对社员存粮难的情况，义务为群众保管存放粮食六百多万斤。这是保管员在验收粮食。 李世居 张民强 摄

工会动态

△西安造纸机械厂工会，最近成立了业余文艺创作积极分子读书小组。他们先从文艺书籍开始，制定了必读和自选书目，并把六、七两月定为「读书活动月」。

（杨 韧）

△榆林地区职工教育发展很快。从去年以来，这里已办起各种职工业校三百二十六所，参加学习的青壮年职工达一万四千六百多人，占全区补课对象的百分之八十点五。另外，还轮训干部一万二千多人次。

（毅 公）

△华山冶金车辆修造厂工会重视班组建设，他们组织七十多名班组长到兄弟厂学习落实责任制后，加强班组建设和开展社会主义劳动竞赛的经验。（厂工会）

△西北国棉三厂七个车间的一百二十名青工，最近在工会、团委组织下，举行了一次有清梳、并粗、细纱、准备、筒并捻、织布和整理七个项目的流水式操作「接力」赛，在娱乐中提高青工的技术水平。

（王德荣）

巾帼英雄会长安 谁人能夺桂冠去

——二届女足邀请赛（西安赛区）各队实力简介

高原之鹰——青海队

这次来西安的青海女子足球队，是由全省十一个单位精选组成的，平均年龄十八点五岁，平均身高一米六六。该队打法同青海男队相似，以四四二阵式为主。队员长期在高原生活，身体慓悍，耐力强，来西安后将会有更好的发挥。

天山雪莲——新疆队

新疆队的基本阵容是哈密市业体校女足队。建队一年多来，已进行过五十余场比赛。平均年龄十六点五岁，平均身高一米六五。该队是头一次参加全国比赛，但队员个人技术具有一定水平，部分队员已有四年球龄。在战术上以长传沉底吊中为主，擅长远射。

煤城明珠——山西队

山西队是我国现代女子足球的先行者之一。在几次全国性比赛中战绩烜赫，名列前茅。前年曾以二比〇战胜陕西队。这次秦晋如能交锋，定会有一番引人注目的厮杀。

山西队阵容整齐，水平稳定，拥有王喜梅、乔月枝等多名骁将。十九岁的小乔速度快、跑位接应及时，使门前防不胜防，在广州锦标赛中评为最佳左边锋，是山西队的箭头人物。

洞庭芙蓉——湖南队

去年全国女子足球邀请赛后，长沙、衡阳、湘潭等地一些厂矿、学校相继组建女足队。今年二月，正式成立省女子足球队。湖南队平均年龄十五岁，平均身高一米六五。不少队员是省体工队田径运动员和体校学生，虽然组队时间较短，但身体素质好，讲究脚下技术和配合，实力不容低估。

南国劲旅——云南队

以“小、快、灵”称著我国女子足坛的云南队，是南派风格的典型代表。队员脚下功夫娴熟，战术配合默契。前卫张泽林身怀“两绝”，一是过人灵巧，二是能奔善跑，绰号“跑不死”。她在去年北京邀请赛和今春广州锦标赛中两次评入最佳阵容。另外，王淑惠、唐菊莲等也都是身手不凡、蜚声省内外的骁将。

僮乡奇葩——广西队

广西队是我国女足园地里一朵瑰丽而饱含生机的新花。今年一月，她们刚建队就参加广州女足锦标赛，先后战胜了广东、吉林、云南、北京等强队，仅因意外地被河北队逼和而未能跻身四强。这个队平均年令只有十六岁，但身体素质好，速度快，动作灵巧，比赛中常采用大换人的战术以扩大场上速度优势。边锋甘铭百米速度十二秒五，堪称“飞人”，常能高速起步突破对方防线。守门员杨文英泼辣大胆，扑球有男子风度，在同北京队的比赛中，曾成功地扑出了两个点球。

三秦之光——陕西队

陕西队两次获得全国冠军后，进一步加强了基本功和身体素质训练，并初选了一批省内新秀参加集训。参加这次比赛的陕西队基本是原班人马，全队锋卫线实力均衡，队员技术熟练、意志顽强，具有丰富的比赛经验，常能在劣势中力挽狂澜，反败为胜。队内孙翠环、侯亚琴、张琇琇、王燕、刘辉等人都是驰名全国的女足高手。这次他们定会利用天时、地利、人和的有利条件，显露精湛球艺，让陕西的球迷们一饱眼福。

（待续）

贾安庆

更正 本报上期一版刊登的《省工会“七大”七月二十五日召开》一文中，代表资格审查委员会委员之一的“王汉有”应为“王汉岗”。