竹林青翠靠栽培

——记省楼观台实验林场林业工程师徐济

盛夏的楼观台，千亩竹林郁郁葱葱，重重叠叠，显得更加生意盎然。然而，为培育这片竹林而付出艰辛劳动的科技园丁，却很少被人熟知，他就是陕西省楼观台实验林场的林业工程师徐济。

一九六三年，徐济从眉县园艺学校调到楼观台林场，接受了在楼观台地区栽种毛竹的任务。

楼关台这片林地，谷深坡陡，石块遍地，荆棘丛生。干枯的古橡树、古榆树，躯杆倾斜，盘根错节。在这样复杂的地形上栽竹子，困难很大，但老徐有一股犟劲，他和同志们吃在山上，干在山上，苦战了一个冬天，按高标准整了二百多亩地，第二年春天，栽植的毛竹全都发了新芽，大部分根部还萌发出嫩绿的幼笋。

"南竹不过秦岭关"，多年来，这已成为一道难以逾越的障碍，省土产公司为方便生产，花了一笔巨款搞南竹北移，没有成功。户县有家科研单位将一批引进的南方毛竹栽在涝河边上，没过多久叶枯枝干。老徐却偏要冒这个险。一九六六年二月，他带着两名助手，急匆匆赶到湖北省蒲圻县，精选毛竹良种，然后发到火车站。就在这时，"文革"爆发了，托运计划排不上队，竹子体内的水分、养分大量蒸发消耗，老徐急得落了泪，他把足能装二车皮的竹子，一棵棵转移到背风、潮湿的地方，朝夕洒水，细心管理，又继续找车站联系车皮。他赶到郑州铁路局，在那里寻了个门路，批了二节车皮，才解决了燃眉之急。

这批"南方贵客"一落户楼观台，就受到特级护理，竹林地选择在水利条件优越、排灌方便，阳光照射充足的地方，土壤选择的是竹子性喜的中型酸性土质。徐济早起晚归，认真观察，把妨碍母竹生长的不利因素都及时排除掉。奇迹终于出现了，竹叶由黄返青，引种试验成功了。接着，徐济根据引种实践和竹子虫害等问题，编写出《竹类蚧壳虫的初步研究》、《陕西七种竹蚧形态记述》论文稿，被评为陕西省一九八三年科技三等奖，同年徐济又被评为省先进科技工作者，并且光荣的加入了中国共产党。

（张兵安）

职工的话

必不可少的关心

·卢继岷·

某厂有位中年老标兵，因经常忙于工作，置家务不顾，妻子很有意见，以至不给其做饭。这位标兵只好经常去职工食堂就餐，成了个有妻有子的单身汉。群众为之同情，领导却视而不见。

日常生活中，夫妻时有磨擦，在所难免。问题是，除自己正确处理外，领导关心必不可少。然而，有些单位的领导，只注意职工干的如何，贡献多大，对生活问题，却很少过问，甚者，熟视无睹。殊不知，被誉为先进标兵的这些职工，大都是很少过问家事，不计个人得失，一心扑在工作上的。这样，家中难免有矛盾或问题，领导倘不主动去关心，帮助解决，久而久之，势必引起家庭矛盾，挫伤他们的积极性。

由此，我想职工越是大干，领导越要关心他们的生活。只有这样，才能充分调动和发挥他们的积极性和创造性。

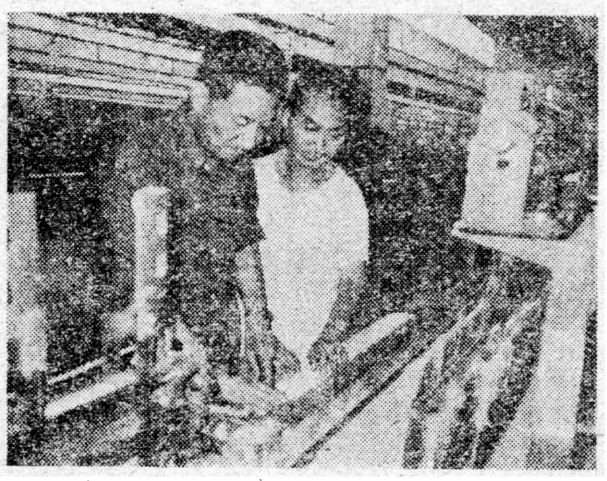

陕棉十三厂张德宝，今年二月率先在本车间实行计件浮动工资制，促进了生产任务的完成，最近被提拔为生产副厂长。这是他（左）在生产线了解情况。 世居 岳峰摄

秦川厂重视发挥青年民兵作用

七十多项技革成果用于生产

本报讯 国营秦川机械厂重视发挥青年民兵在技术革新中的作用，使七十多项革新成果应用于生产。

这个厂有青年民兵一千多人，今年初，他们广泛开展技术革新和技术改造活动，号召青年民兵立足本工序、本机台，大搞技术革新。二十四车间青年民兵林树基等人，针对车间混砂机内外刮板机耐磨性差、更换频繁等问题，在技术人员帮助下，采用在原刮板机焊接废合金刀片的方法，使耐磨性提高了二十多倍，增产节约价值二千五百多元。五十五车间青年民兵黄华针对产品质量差，自己动手在原磨床工序上安装了一个支架钻孔卡具，不但保证了产品质量，还使工效提高了两倍多。

（张林鹏 许怀成）

西安焦化厂给舍己救人的王省年记功授奖

本报讯 十一月一日下午，西安焦化厂隆重举行大会，给舍己救人的王省年记功授奖。

今年九月十九日下午，西安市第二市政工程公司一大队两名工人，在一口污水井里进行作业时，由于井下有毒气体弥漫，造成严重缺氧。其中一名工人在六米多深的井底昏倒，另一工人下到井底抢救时，亦被窒息。这时，该厂备煤车间皮带工王省年上中班路过此地，闻声赶到井边，毅然脱下外衣，拴上绳子下井救人。但还没到井底就感到头重脚轻，全身无力，在这生死关头，他还是坚持下到井底，想把人拖上来，但由于严重缺氧，他也昏过去了，后在群众及时送往医院抢救下脱险。

为表彰王省年舍己救人的精神，该厂决定给王省年记二等功一次，上浮一级工资，并发给奖金一百元。第二市政工程公司的领导也参加了大会，他们给焦化厂和王省年同志赠送了锦旗，同时还发给王省年二百元奖金。

（佐洲 金山）

狠心父母遗弃亲生骨肉 好心女工妥善加以救护

这是发生在陕西柴油机厂门前的事……。

十月二十九日凌晨，萧萧秋风夹着牛毛细雨，一阵阵婴儿的啼哭声，划破了黎明的寂静，原来一个约有百天的婴儿，用旧棉袄裹着，被遗弃在路旁！看到围上来的人们，婴儿不哭了，不时睁开眼睛，环顾着。围观的人越来越多，有人打开了棉袄……原来是个女婴。婴孩的脖子上有个核桃般大小的瘤子，一碰，婴儿疼得哇哇哭了起来，原来这是个病儿！"谁这么狠心？""真可怜！"人群中不时发出谴责之声。女工尹秀荣、任小琴也在围观的人群中，她俩都是孩子的妈妈，一种母亲所特有的慈爱、怜悯之情，使她俩将孩子抱回家里。同来的女工也帮着打来热水，给孩子洗了脸，擦了身，换上了干净、暖和的小棉裤，有的女工还从家里拿来了牛奶，给孩子喂，并到厂医院给婴儿看了病。

现在，这个被遗弃的女婴已经通过组织送到了咸阳福利院，得到进一步妥善的治疗和养护。然而，把亲生骨肉遗弃在路旁的人，不应受到社会舆论的谴责吗？

（陈春宝）

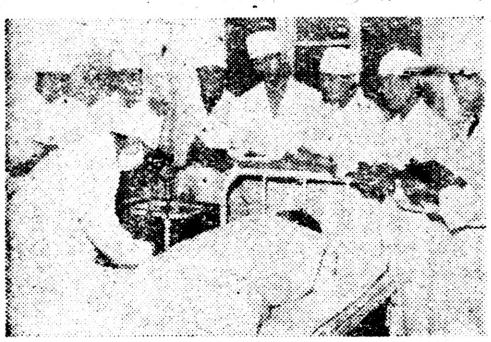

铁一局西安医院对医护人员分期分批进行技术补课和业务考核，使医护人员的业务能力有了明显的提高。图为护士在做密闭式静脉输液表演的一个场面。 中山葛摄

香港举办"中国电影展览"

西影的《人生》《没有航标的河流》参加展映

本报讯 香港于九月二十九日至十月十二日举办了"中国电影展览"，展出十四部国产新片，西安电影制片厂的《人生》和《没有航标的河流》参加了影展活动。

这次影展由香港南方影业公司主办，在南华、南洋两家戏院举行。影展轰动了香港，展出的国产影片受到空前未有的欢迎，购票队伍排成长龙，映出盛况非常感人。（江 峡）

西安市冶金机电局组织贡献较大知识分子等疗养

本报讯 西安市冶金机电局，组织有突出贡献的知识分子去苏杭疗养。这个局有各类专业科技人员二千八百多人。几年来，他们研制出重点产品五十种，其中十二项技术性能达到国内先进水平。今年八月，他们组织在科研中有突出贡献的知识分子、劳动模范，去苏州、杭州等地疗养，使他们开阔了眼界，受到了鼓舞。（王克让）

西安市搜集整理民间文学作品取得成绩

本报讯 在十一月二日结束的陕西省民间文学搜集整理研究成果汇报展览会上，西安市被授予先进地区称号，长安县被评为先进县，市群众艺术馆李翠荣、南子仲，周至县的郭仲鞅被评为先进个人。

一年多来，西安十三个区县广泛开展了民间文学的普查和搜集，征集到各类作品五万多件，现已编印成册的有三十九册，即将复印的有八册，已汇编成册的有十二册，这些都为整理和选编西安卷的民间故事、谚语、歌谣三个大集打下了基础。（李程）

工厂内外

▲录像：

时间：一九八四年十一月三日十点四十分许。

地点：汉城路三路电车起点站。

近镜头：电1——349号三路电车中门突开突关。331号乘务员态度蛮横，夹人多次，最后竟夹住了一位正下车的农民的头。

草耳目

▲十月十日晚两点，潼关县港口供销社南街综合门市部共产党员宋振信值班时，发现一手持三尖挫刀的歹徒藏在营业室棉布柜台下。他一个箭步冲了过去，同这个歹徒展开了搏斗。歹徒用砖砸破了宋的头，顿时血流满面。他不顾疼痛，终于将歹徒擒获。

杨玉峰

▲十月十八日，西安市一七四号信箱的王民学等三人，在铜川市三里洞友谊小吃部吃过饭后，将装有七百多元现金的提包丢在了小吃部。过了半个多小时，他们才发现提包丢失，便急忙赶到小吃部。店主李焕芹听了情况说明后，将保存的提包交给了他们，现金分文不差。

王世华

▲十月二十三日晚，市清洁大队汽车在给草滩农场麦田送粪、行至北郊汉城乡南党村东五百米处，放粪闸门不知何故打开，顿时，屎尿象喷泉似的向外喷洒，污染了三公里的路面，臭气熏人。经过往汽车轮胎一压，溅得行人一身。

巩 钟

上车夹头 顾客遭殃

喷洒粪便 行人倒霉

法庭内外

冒名提货想发财 美梦一场

今年年初，西安市解放商场厚柜组采购员有病休假，该场营业员尹秋斌被临时调离柜台当了代理采购员。

一日，尹秋斌蹬上一辆三轮车到了北关自强路仓库，提取了八箱（一百六十件）涤纶女上衣、男裤和球衣（价值人民币二千六百多元）。货装上车，在出库单上签名时，他突然生出一计，便在出库单上工工整整填写了"王炳"二字。心想，营业员王涣常来提货，把涣改成炳岂不以假乱真，蒙混过关。他出了仓库，长舒一口气，脸上流露出一丝得意的笑容。

尹秋斌将三轮车蹬到南门一亲戚家里，当下又买了几条麻袋，把衣裤装进了麻袋。在长途汽车站买了一张到延安的车票，以三百元钱作押金，让这个亲戚到延安出售。

尹秋斌自以为这一手干得干脆、利落，神不知鬼不觉，然而，当他到北京出差，美滋滋地漫步在长安街时，商场的一封加急电报送到了他下榻的旅馆。……

证据确凿。在事实面前，尹秋斌低下了头。由于触犯了法律，他被西安碑林区法院判处有期徒刑二年，监外执行。尹秋斌自导自演的一场美梦破碎了。

（焦安祥）