陕西工人報

让中国妇女变得更健美

——访女子健美体操大师戚玉芳

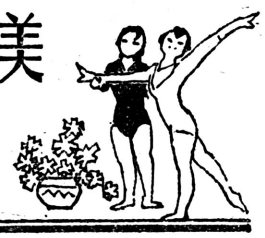

通讯

听说民革成员、著名女子体操教练戚玉芳应邀来西安教授女子健美体操，在大专院校引起了强烈反响。这天，我们慕名前去教授地点采访这位美的使者。

她神采奕奕，眉清目秀，那高耸着的乌黑油亮的头发，挺拔而匀称的形体，要不是经陪同人员介绍，谁能相信她已四十四岁了呢。

话题自然是从健美体操开始，她直爽而健谈，“中国的妇女有着东方女性温柔、善良、文雅的传统，但绝大多数中青年妇女中都不参加健美活动。我在智利当了两年国家体操队总教练，曾到过法、日、美等国，看到现代西方妇女中很流行健美运动。回国后，我深感中国妇女在繁忙的工作和家务中长年操劳，更年期过早就出现，过早地就变老起来，这与我们的时代很不协调。我们应该通过科学的训练显示出八十年代中国妇女的美来。健美是一门科学，我根据在工厂和农村作的调查，结合我国妇女体质的特点，参考国外有益的经验，吸收体操、舞蹈、拳术、柔术等动作创编了一套健美操。我的愿望是：通过健美体操的运动，使广大中青年妇女都能有健美的身体，旺盛的精力，更好地工作和学习。”

戚玉芳是著名杂技艺人戚福山之女，四岁学艺、六岁登台。一九五〇年在西南军区运动会上，贺龙同志发现了这名富有才华，年仅十岁的云南姑娘，并送她到了北京。十三岁进入国家体操队。一九五八年和一九六二年她分别代表国家参加了第十四届和第十五届世界体操锦标赛。一九六一年获全国女子体操全能冠军。她人过中年，心身健康，有着强烈的事业心，她创编的女子健美体操，易学易练。既是体操，又是舞蹈。轻松活泼，富有强烈的时代气息。这套健美体操，目前已为越来越多的中青年妇女所喜爱，她计划要亲自培训十万人为骨干，在广大妇女中推广健美体操，给她们带来青春的活力，让中国妇女变得更美、更好、更漂亮。（顾志实）

省土产杂品公司炊事机具科 花小钱做广告 赚大钱生意旺

本报讯 省土产杂品公司炊事机具科重视市场信息，舍得花钱做广告，致使生意越做越活，今年十个月的纯收入达四十六万六千多元，是一九八一年的十五倍。

以前这个科既不重视市场信息，又不做宣传工作，所以库房积压了二百七十多万元的产品，使他们的生意是越做越死。八一年后，这个科一方面积极组织试销对路的产品，一方面做好产品的宣传广告工作。从而改变了经营状况。今年十一月，他们举办了一次展销会，虽然花了二万四千多元的广告费，但带来的经济效益十分显著，仅十五天，营业额就达一百八十二万元。如今他们成立的炊事机具销售中心，已成为全国样品最多、展室面积最大的炊事机械中心了。

（柳江河 孟新生）

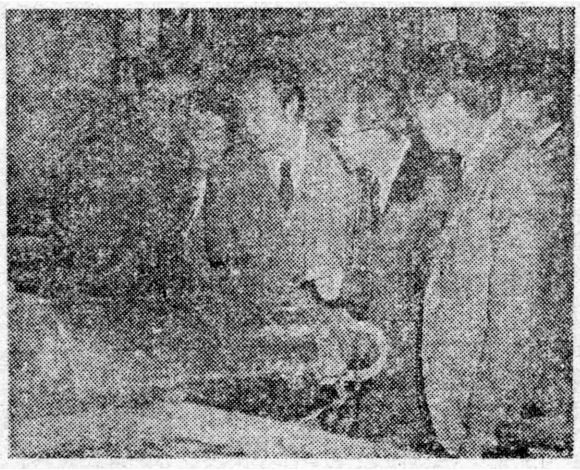

西安电线总厂实行厂长负责制一年来，经济效益明显提高。截至十一月底，产值、利润分别比去年同期增长了百分之十二点三和百分之十一。图为厂领导陪同日本客商参观产品。 惠怀杰摄

西安市莲湖区教育局 解决劳模住房行动快

本报讯 西安市莲湖区教育局十一月中旬获悉全国劳动模范、莲湖区前卫街小学教师张玉梅原住房已拆，一家三口人住在学校办公室，生活不便。局有关领导对这位老教师、老劳模的实际困难十分重视，在局新落成的一幢家属楼中给她解决了一套住房。现在张玉梅已搬进新居。

（何松华 周新未）

航天部电子部驻凤县厂矿 支援地方兴办敬老院

本报讯 航天工业部和电子工业部驻凤县山区的厂矿单位，积极支援地方兴办敬老院，受到群众好评。

凤县地处秦岭深山，驻地中央厂矿较多。今年，各乡在兴办敬老院过程中，得到了这些厂矿单位的大力支援。航天部所属的厂、所、站、医院等单位，电子工业部的四十三、一〇三五研究所、除给红光、河口、唐藏、温江寺等乡的敬老院，解决了四十多间房子外，还分别给敬老院捐送了两台二十四吋黑白电视机，两台洗衣机和一些桌凳、灶具等。

（云献科）

省电子协会可靠性专业协会成立

本报讯 十二月十二日，省电子学会可靠性专业学会在西安成立，并进行了学术交流。

可靠性工作是一门多学科、跨部门、技术性强的边缘科学。该学会成立后，将开展可靠性技术在生产领域的研究、经验应用、成果推广和技术咨询工作，普及可靠性工程基础知识，培训技术和管理骨干，组织学会内成员单位间的可靠性数据和省际学术交流，建立同省外学术团体和科技工作者的学术来往，编辑出版可靠性书刊杂志，推广优秀科学论文。

（孔保林 赵晋国）

省自然科技期刊编辑协会成立

本报讯 为了更好地传递科技信息，普及科学知识，交流学术经验和成果，发现和培养人才，十二月十一日，我省自然科技期刊编辑协会在西安成立。

（薛瑜阳 李孝希）

西安制糖厂举办首届产品订货会

本报讯 十二月八、九两日，西安市制糖厂，在西安举办了首届产品看样订货会。会上共展出饴糖、液体葡萄糖和各类糖果、小食品近五十种，接待各地、市、县乡镇食品加工、零售单位一百多个，订购饴糖、液体葡萄糖一千八百多吨，各类糖果、小食品九百余吨，价值四百三十五万余元。（王军）

汉中龙江乡建筑公司预制厂 发生一起食物中毒事故

本报讯 最近汉中市龙江乡建筑公司预制厂发生一起食物中毒事故，有十七人中毒。

这起事故的主要原因是该厂食堂误将类似食盐的物质“亚硝酸纳”放入菜汤内而引起的。由于抢救及时，才避免了死亡事故发生。汉中市卫生局根据《食品卫生法》有关规定，对龙江乡建筑公司罚款三百元。

（卫宣）

服务台 室内养花无害健康

有人认为：花草夜间会放出一定数量的二氧化碳，使室内空气混浊，因此断言：室内不能养花。

其实，花卉吸收的二氧化碳，一般要比其放出的二氧化碳多达二十倍左右。不少花卉在夜间灯光下也能进行光合作用，吸收二氧化碳。同时，居室内人们经常出入，加上室壁上留有通风气孔，形成了空气对流，即便是有几盆花卉放出些二氧化碳，也是微乎其微的。

据测定：有不少花卉具有挥发性油类，起到杀菌作用。诸如肉桂油、天竺葵油、柠檬油、百里香油等。另外，茉莉、米兰、瑞香、紫薇等花卉叶子，也具有较强的灭杀原生菌的能力。

由此说来，室内养花还是对人体有益的。

（吴柱国）

知无不言 乘客的“苦衷”

孔保林

等车难、乘车挤的老话题，谈论多年了。然而，最近“坐车苦”的新话题又使广大的乘客产生了新感慨。

其余不谈，单说入冬以来，气候寒冷，各单位都积极地搞防寒保暖措施，可运行在西安市一些线路上的电车、公共汽车，有的窗口敞开，有的玻璃破损，车行一路，冷风呼呼，犹如冰刀霜剑侵入肌肤，令人难以忍受。

在乘客中，不仅有本市人，还有许多外地来客，甚至还有外宾，可见公交部门不单只是个营运部门，还是西安市的一个文明窗口，因此，希望车上的司乘人员应把车辆管理好，窗口敞开的，应把玻璃摇上。残缺的应把玻璃配上。这些是应该、也是可以做到的吧！

交杯酒 孙新义

工厂内外

上门修理农机 西农厂讲信誉

▲长武县马寨乡庵里村粮食生产专业户李新兴的一台“西北——15型”小四轮拖拉机才从厂接回不久，就发生了故障。他来到生产这种拖拉机的西安农业机械厂，该厂热情地接待了他，并派了两位工人去他家将拖拉机修好，没有收一分钱。李新兴逢人便讲“西农厂真讲信誉”！ 李宁 会蓉

▲西安搪瓷厂工人刘文德今年先后两次同邻居黄某发生纠纷，并动手打人，致使黄某及女儿受伤，在全厂造成极坏的影响。最近经厂部研究，决定给予刘行政警告处分。辛 闻

▲十一月十三日，西安市阎良区粮食局实验食堂粮油议价门市部工人尤全祥，在柜台旁拾得工作证一个，内夹一本三千元活期存折，还有现金、粮票等物。他在原地等候多时，无人认领，就把拾到的东西交给了失主单位。 郑 定

玩枪致伤儿童 张宝安被判刑

▲十月二十日，宝鸡市渭滨像胶厂工人张宝安从姐夫家取回汽枪，未经检查，就上油擦拭。一不小心，棉纱挂动了扳机，使枪走火，子弹射中邻居一位三岁儿童的左眼，虽经抢救，但这一儿童的左眼已接近失明。张宝安因犯过失伤害罪，被判有期徒刑二年，缓刑二年，并赔偿经济损失一千八百八十多元。 存 居

▲录像

时间：十二月五日下午四时许

地点：西安市西郊土门工人俱乐部十字路口

镜头：从一辆由北向南开去的汽车上，掉下了几根甘蔗，几个行人见状，立刻去抢，有个开客货两用车的司机也急刹车，跳下来抢了两根，笑着放在车上拿走了。 沈宏斌

涂改发票的骗子

十二月五日下午三点多钟，西安市唐城百货大厦里顾客熙熙攘攘，无线电料柜台更是热闹非凡。一个顾客——约莫二十七、八岁，中等个，把一张交款提货单递给营业员侯玉杰说：“同志，我提货！”侯玉杰打开提货单，上面写的是1338元一台的日本声宝牌700型收录机。侯玉杰仔细地看着提货单，发现了破绽：提货单上的收款专用章是用蓝印纸套改的。侯玉杰没有声张，她假装到库房去挑选机子，先把对方稳住，然后把情况向营业部主任寇忠健作了汇报。当这个“顾客”正洋洋得意地等着提货的时候，保卫科的同志站在了他面前。

经查，这个“顾客”名叫赵志新，是从礼泉县农村流窜到西安来的。十二月三日，他来到唐城百货大厦无线电柜台，开了一台665元的“红棉”牌收录机交款提货单，但没有付款。同时，他又以试机为名，开了两节电池发票，付了款，从而得到了营业收款专用章和收款员章的图样。然后，他又先后在唐城百货大厦、解放市场和钟楼附近的小摊铺买了毛笔、红蓝印油、退色灵药水等，私下对所持有交款单作了化学退色处理和精心套改，伪造了购置日本声宝牌700型收录机的票据，演出了十二月五日那场诈骗闹剧。

然而，机关算尽太聪明，在高度警惕的营业员面前，这个“顾客”低下了头，被碑林公安分局逮捕归案。

（焦安祥）

法庭内外