陕西工人報

SHAANXI GONGREN BAO

1984年4月10日 星期二 复字第107号

全省经济工作会议提出
所有企业都要开展职工政治轮训

本报讯 正在召开的全省经济工作会议提出，今年上半年，所有企业都要全面开展职工政治轮训。到年底，工交基建系统要轮训青工百分之四十以上，财贸系统要轮训青工百分之二十五以上。争取在短时间内实现制度化、经常化和正规化。

为了保证这一任务的实现，省委经济工作部强调必须做好以下几个方面的工作：一、采取多种形式办学，加快轮训步伐。企业可根据自己的情况举办政治学校、脱产轮训班、半脱产轮训班和「双补」结合的综合班等开展轮训。少数无法自训的小企业，应由上级主管部门采取联合办学、统一办学或由大企业代培的办法进行轮训。二、采取有效措施，提高轮训质量。凡开办「三门课」（中国工人阶级、科学社会主义常识、中国近代史）的全科轮训班，学习时间不得少于一个月，「三门课」分开教学的单科轮训班，学习时间不得少于半个月。三、抓六个环节：抓时间保证，抓师资配备，抓教材选定，抓改进教学方法，抓教学管理，抓考试。同时，上级领导机关在检查、考核政治轮训工作时，要把轮训质量放在首要地位。

（范国俊）

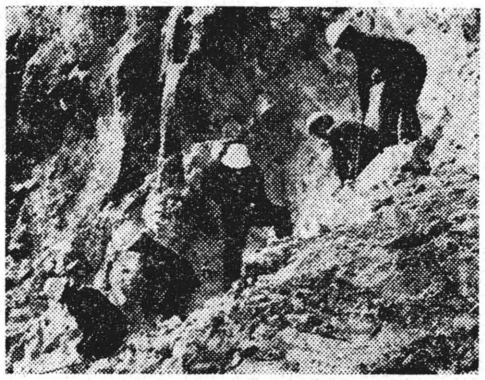

城固县文川建材厂坚持实行各种岗位责任制，产量逐年增加。八三年生产水泥一万二千五百多吨，白石灰一千多吨，总产值达一百一十万元，纯利润达十四万元。这是采矿工人在山上作业。

胡迪生摄

宝鸡市十一家轻工企业与主管局
签定经济责任书

保证今年完成产值、利润比去年分别增长百分之八和百分之十点九

本报讯 宝鸡市轻工业局所属十一家企业的厂长、书记，同主管局签定了一九八四年度经济责任书。如果十一份“责任书”实现后，将比一九八三年产值、利润分别增长百分之八和百分之十点九，比市上下达的利润额增加百分之九。

今年宝鸡市财政局、经委给轻工业局下达上缴利润计划一千零九万元。轻工业局在调查研究、分析形势的基础上，分别拟定了所属十一家企业的经济指标。

三月二十八日下午，经济责任书签订仪式在宝鸡市委会议厅举行。全市工交、财贸、城建等系统的四百多名负责人参加了现场会。会议由副市长张慎行主持。当宣读完各家今年的经济指标后，市轻工业局局长田廷俊与十一位厂长分别在“责任书”上庄严地签了字。

宝鸡市委书记杜鲁公、市长李均出席会议，代表市委、市政府监督“责任书”的执行。

（都世科 郝毅）

省三运司
新领导班子敢于解决棘手问题

本报讯 省第三汽车运输公司新的领导班子敢于碰硬，最近，毫不犹豫地解决了职工中反映较大的一件棘手问题。

一月份，该司有个车队的副队长开车违章肇事，给国家造成直接经济损失四千余元。新领导班子不怕伤“面子”，遇事不绕道，秉公办事。他们先让这位副队长在党支部委员会上和队职工大会上作了检查，又让在公司职工大会上作了检讨，并通报全司。还采用经济手段与思想教育相结合的方法，按有关规定让这位副队长赔偿经济损失四百余元，逐月从工资中扣回。新班子正确处理了这一问题，不但教育了本人，对全司职工震动也很大。职工们说，企业要搞好，就是要来“真格的”！

（李孔学 刘学苏）

外贸市场变化后该怎么办？
西安市第三染织厂努力开发新产品

本报讯 西安市第三染织厂原是以生产出口服装面料坚固呢为主的小厂，去年一度因外贸订货锐减，生产面临困境。后来他们积极开发新产品，使企业绝处逢生。今年头两个月，产值比去年同期增长了百分之二十八，利润增长了百分之八十。

这个厂在开发新产品中主要抓了三个方面：一是以优见长。去年他们试制了七个产品，已正式投产三个，其中两个分获国家和省优秀新产品奖。二是以廉取胜。他们生产的国优新产品棉短毛混纺色织花呢，采用毛型全工艺后处理，仿毛逼真，收到了「以假乱真」的效果。该产品面料价格仅为同类毛料的三分之一，深受顾客欢迎。三是以改对变。面对消费者对纺织品的要求越来越高，选择性越来越强，产品的销售期越来越短，翻新速度越来越快的新形势，他们以改革的精神，抓新产品开发，全厂齐心为新产品试制开绿灯。

（张兴先）

西安机务段
百台机车面貌改观

本报讯 今年以来，西安机务段机车乘务员使百台机车的面貌有了明显变化，取得了第一个百日无任何责任事故的好成绩，成为一九六六年以来安全情况最好的一个时期。

这个段从今年一开始就狠抓了机车文明保养，要求乘务员做到有活当班修，交班不留活，不断提高机车质量和文明保养水平。同时，开展了“三无一洁”（无缺油、无松动、无泄漏，机车清洁）验收活动，对百台运用机车普遍进行了验收，并对八个机车队的十多台“拔尖”车进行了评比，台台达到了规定标准。过去的八八五号机车是段上有名的“老牛”车、“吃煤虎”，司机长张彦与全组人员一起奋战，迅速改变了落后面貌，节煤工作也跨入了前三名。

（陶驷骝）

《工人日报》征文评选揭晓
我省徐剑铭牛新莉囊括散文奖

本报讯 《工人日报》举办的第二届“社会主义精神文明建设者”征文评选工作已圆满结束，共有八篇小说、两篇散文获奖。

获奖的两篇散文作品均出自我省作者之手。这两篇散文是西安市工人俱乐部干部徐剑铭的《谁也没有注意她》，耀县铁道部第一工程局打字员牛新莉的《牵牛花》。

徐剑铭今年三十九岁，原为西安市水泥厂工人。六十年代初从事业余创作，七九年后从事工人业余创作的辅导和西安《工人文艺》的编辑工作。现为作协陕西分会理事、西安市作协常务理事。牛新莉是只有二十二岁的女青年，《牵牛花》是她的处女作。

（东佳原）

渭阳牌轻骑靠质量打开销路

本报讯 全国定点生产50型轻便两用摩托车之一的国营渭阳柴油机厂，今年订货数量突破国家下达的第一期计划任务的百分之二十。

近年来，国内同类民品发展迅速，市场竞争十分激烈。这个厂始终坚持“质量第一、用户至上”的观点，将生产工序全部纳入质量管理，建立二十五个质量管理小组，大力开展技术攻关，取得了显著效果，产品已畅销十五个省、市、自治区。在不断提高质量的同时，他们还切实做好为用户服务的工作。新疆喀什疏付县乌帕一大队小学有个维族老人抱着试试看的心情寄给这个厂三十元钱请求代买零部件，这个厂服务部迅速按要求邮寄了部件。老人感激万分，托人写信致谢。信中还热切地希望把轻骑大量地运到南疆，以满足少数民族地区人民生活的需要。

（赵金礼）

对《不该发生的惨剧》的反响

应当追究刑事责任

作为国家法律工作者，我们读了《不该发生的惨剧》，对于灞桥区法院及公安分局某些干警无视党纪国法，野蛮报复迫害工人的恶行无比愤慨！

公、检、法是代表国家行使人民民主专政的机关，其主要任务是运用法律手段，保护人民，打击敌人。他们的工作人员应当具有高度政治觉悟和思想修养，应该时刻保持对人民群众深厚的感情，做人民群众的公仆。执法者的职权，不应视为特权。他们应当培养执法、守法、向人民宣传法律的职业道德，不应当动辄训人，打人，滥用戒具。赵正明等人肆无忌惮地迫害工人，其行为完全丧失了国家法律工作者的资格。对于其中主要肇事者，我们认为应当按照《刑法》第一百四十六条的有关规定处以刑罚。对于其他参与者也应给以党纪、政纪处分，调离司法队伍。

西安市法律顾问处律师

白宝群 许小平 王松敏 胡献英

强烈要求对赵正明等从重从速处理

陕西工人报四月六日报道的《不该发生的惨剧》，发生在我公司所属纺织城食品厂。这是一起严重违法乱纪事件，确实骇人听闻。

一个谙熟法律的法院院长，居然深夜率众闯进国营工厂的大门，并且放纵一些人殴打无辜工人，这是明目张胆地不把党纪国法放在眼里，不把工人群众放在眼里。我们代表全公司四千名干部、工人，强烈要求对赵正明等人按照党纪国法从重从速处理，以平民愤。对这些严重损害党的威信，玷污政法荣誉的人绝不能手慈心软。

西安市糖业烟酒公司工会委员会

人身安全应受法律保护

灞桥区法院院长赵正明为首的违法分子，随意拷打财贸职工的罪恶行径激起我们的无比愤慨。他们动用戒具，仗势欺人，破坏生产，扰乱社会秩序，实属司法队伍中的败类。人民群众的人身安全应当受到法律保护。我们相信在西安市委、市政府的重视下，以赵正明为首的个别违法分子必将受到应有的惩罚。

陕西省财贸工会

赵正明等执的是哪家的法！

感谢陕西工人报向社会公开披露了全部事实，为我们受害者伸张了正义。

提起这事，至今令人愤慨不已。试问，堂堂的赵正明院长，到底执的是哪一家的法？

值得深思的是，惨剧已发生三月有余，但迟迟得不到处理，这是为什么？我们强烈要求有关部门，对赵正明、丁小伟等人绳之以法，以平民愤。

纺织城食品厂工人 王鸿军 徐进才等七人