陕西工人報

SHAANXI GONGREN BAO

1985年10月8日 星期二 复字第263 代号51—7

渭阳摩托车再次夺魁创优

本报讯 在八五年度举行的50型摩托车创国优质量检测中，渭阳摩托车继去年兵器部摩托车质量大赛夺魁后，又一次夺得总分第一。

经检测，在十二项性能和二千公里道路跑车中，渭阳摩托车整车性能优良，达到创国优产品质量水平。尤其是它的发动机，远远优于同类摩托车的性能，可连续长途行驶，具有散热快、雨天行车不易熄火的特点。二千公里行车考核，百公里平均油耗在一点四九升以下，大大低于部颁和国家标准，成为赛车中的佼佼者。

（赵金礼）

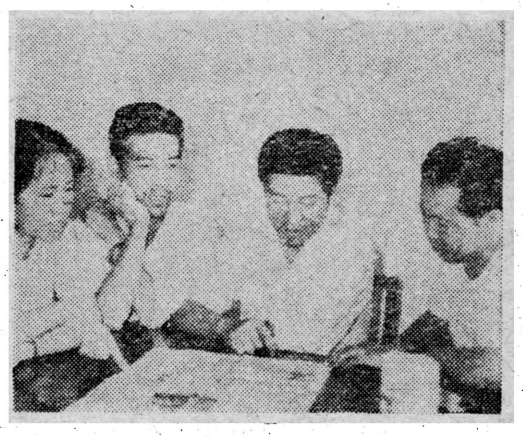

好厂长马胜利的先进事迹在我省广大职工中引起了强烈反响。这是被誉为“红色实业家”的渭南市饮食服务公司经理、党支部书记郭广厚（右二），和工会、团委的负责同志一起学习讨论。 李衣 摄

我省企业新增产值超亿元

实行横向联合 增强竞争能力

本报讯 今年以来，我省企业普遍重视实行横向经济联合，企业的经济效益明显提高。据不完全统计，仅省内企业经济横向联合形成的效益，即可新增产值一亿元左右，新增税利近二千万元。

我省的横向经济联合形式多样：以骨干企业为依托，组织专业化协作群体；以名优产品、紧俏产品为中心，组织“一条龙”协作生产；引进外地技术和管理经验联营办厂；组建工商贸联合体等，从而使企业走向更加广阔的天地。

由于实行横向经济联合，我省有关企业明显增强了活力。主要表现在：一是扩大了骨干企业的生产能力，带动了一批中小企业、乡镇企业。咸阳市铸字机厂等六户骨干企业，在市经委的统一协调下，依靠专业化协作原则，在基本不增加投资、设备、人员的情况下，联合三十多家国营、集体、乡镇企业，共同发挥名优产品优势，生产搞得蒸蒸日上。上半年新增产值一千多万元，新增利润近三百四十万元。二是提高了产品质量。铜川市灯泡厂过去的产品质量一直不能令人满意。根据协议，沈阳市灯泡厂派人前来诊断，在一条生产线上进行了技术调整，产品合格率就提高了百分之五。三是市场开发能力增强了。西北国棉五厂通过和香港、海南岛等地联办的“东联棉纺实业有限公司”、“三亚公司”，及时调整国际市场动态，打开了产品的外销渠道，今年已向国外销售棉纱二百吨，各类布四百五十万码，为国家创外汇二百五十万美元、获利一百五十七万元。

（张兴先）

抓紧疏运 巧装满载

西安西站 一个货场顶两个半用

本报讯 被铁道部命名为全国铁路“文明货场”的西安西站，今年来在运量猛增的形势下，努力解决运量和运转的矛盾，截止九月二十日，已完成年计划百分之八十五点八，比去年同期增长百分之十七点一；货物发送吨位、运输收入等九项经济技术指标均创建站以来历史同期最高纪录。

西安西站日均货物吞吐量达一万二千吨左右。过去，货场经常出现“五天一紧张，十天一告急”的状况，待卸车辆有时达四百多辆，货位周转时间最高达四点九天。针对这些问题，他们除抓紧解决疏运工作外，采取轻重搭配，大件套小件等巧装满载的办法，半年多来，月月超额完成运输计划，而且还为国家节省了四千八百八十多个车皮，货位周转时间稳定在一点一天左右，等于起到了两个半货场的作用。

（李鸿亮）

我省九十二名青年荣获“边陲优秀儿女”奖章

本报讯 在不久以前揭晓的“为边陲优秀儿女挂奖章”活动中，我省有两名青年荣获金质奖章，二十名青年荣获银质奖章，七十名青年荣获铜质奖章。

在《中国青年》杂志、《解放军生活》杂志会同边疆十二家青年报刊联合发起的“为边陲优秀儿女挂奖章”活动中，全国有五千名热爱边疆、建设边疆的优秀青年获奖。其中金质奖章获得者一百名，银质奖章获得者一千名，铜质奖章获得者三千九百名。我省自学成才的助理工程师。靖边县技术开发公司经理张振国和在教育工作中取得显著成绩，被誉为“辛勤的园丁”的勉县火神庙乡中心小学校长汪颖富荣获“边陲优秀儿女”金质奖章。荣获银质奖章的青年中，有勤劳致富的专业户四名，模范教师四名，工人和技术员六名，党政和团干部六名。

李润乾

渭南市总工会 建立职工物价检查监督站

本报讯 渭南市总工会组织职工积极参与国家和社会事务管理，支持协助政府搞好物价监督工作，并于九月下旬，建立了职工物价检查监督站。

这个物价检查监督站，由二十二人组成，他们同有关部门密切配合，热情宣传国家的物价政策和物价法规，深入商店、食堂、农贸市场、个体工商业摊点等，检查商品价格，监督检查职工基本生活必需品价格和与群众生活关系密切的非商品收费，维护国家和消费者的利益，受到了当地广大消费者的欢迎。

（孙志兴）

东方机械厂 建厂有功人员赴杭参观疗养

本报讯 九月下旬，国营东方机械厂组织八名建厂以来的有功人员和先进模范人物前往杭州参观、疗养。

今年，是这个厂建厂三十周年。国庆前夕，他们表彰了一批先进模范人物。为了充分调动职工的社会主义积极性，这个厂的党委、厂部还决定组织部分先进模范人物赴杭短期疗养、参观。

参加这次赴杭的人员中，有建厂初期作过贡献的老干部，有几十年来兢兢业业在生产第一线作出较大成绩的劳动模范等。

（王舜）

蔡家坡车站退休工人陈金成（左）和职工黄廷祥前不久在铁道附近拾到装有发票、现金一千多元的钱包一个，他俩以包内的介绍信为线索，很快找到了失主。 展征采 摄

60度西凤酒通过技术鉴定

本报讯 西凤酒厂的一种新品种——“60度西凤酒”即将投放市场。陕西省轻工业厅和标准计量局最近对这种低度酒进行了技术鉴定，并予通过。

近几年，西凤酒厂根据消费者对低度酒的需求试制成功的60度西凤酒具有清澈透明、醇香幽雅、绵甜爽口、诸味协调、尾净味长、清而不淡等特点，完全保持了西凤酒的独特风格和精湛工艺。

（景筱）

西安至宝鸡十二对快车改用内燃机车牵引

本报讯 从十月一日起，西安至宝鸡间的十二对旅客快车，开始使用内燃机机车牵引。至此，我省陇海线上的旅客快车，均已使用内燃和电力机车牵引。

（孙陶）

工程师杨岳俊等一项合理化建议为国家创造财富一百零六万元

本报讯 西安电力整流器厂工程师杨岳俊等，提出一项合理化建议为国家创造财富一百零六万元。

一年多以前，杨岳俊在合理化建议活动中，和设计科的其他同志一起向厂领导提出试制ZHS——50000、25000系列同相逆并联大容量整流装置的建议。一年来，在厂领导的支持和有关部门的合作下已经试制成功，并投入批量生产。不仅满足了厂外用户的需求，而且给该厂带来了生机，为企业创造经济效益一百零六万元，为国家节约进口设备三百万元，每年可节电四千万度。

（王伟）

汉中电视台成立

本报讯 我省第一个地区电视台——汉中电视台，于九月二十八日成立，十月一日起用十频道正式播放。

汉中电视台将在转播好省电视台主要节目的前提下，定时播送汉中新闻、汉中地区天气预报等自办节目，并安排部分文艺节目。

为庆祝建国三十六周年和庆祝汉中电视台成立，汉中电视台赶制了反映汉中地区各条战线在改革中前进的专题报道《汉江的浪花》和反映汉中地区电视转播台创建历史的电视片《汉山荧星》（李永年）

安晓莉获全国礼貌用语比赛第二名

本报讯 西安客运段列车员安晓莉，在全国铁路站车礼貌用语比赛中荣获第二名。

安晓莉坚持苦练基本功，利用业余时间学英语，进步很快。

（张海河）

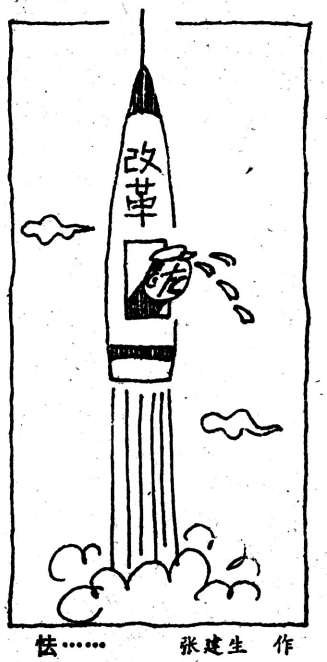

怯…… 张建生 作

王师傅的“特异功能”

一提起王遂中，国棉七厂细纱车间的工人都说他的耳朵有“特异功能”。这是怎么回事呢？原来，王遂中师傅检修机器时，就象医生用听诊器给病人诊病一样，是用耳朵检听机器的毛障的。有一次，一位值车工拦住正准备下班的王师傅说：“我的车老是出毛病，已请两位师傅修过了，还是没修好，请你给看看吧。”王师傅二话没说，拿起工具袋来到病车前。只见他绕着这台车边看边听，不一会儿，就修好了。值车工高兴地说：“王师傅的耳朵真灵啊！”

王遂中真的有什么特异功能吗？不，这是他勤学苦练的结果。王师傅参加工作四十多年，对工作精益求精，一丝不苟，积累了丰富的经验，练就了一手过硬的检修技术。久而久之，机台出了故障，一个细微的差别，他一听就判断出是那个部位出了问题。为了把这些技术传给新工人，近年来，他采用专业培训、运转班代训、跟车培训，业余培训等形式，带出了二十多名徒弟。为了使有的青工尽快掌握检修技术，王师傅和他们住在一起，工作在一起，有时还利用休息时间去车间手把手地教他们干活。王师傅热心传艺，培养新工人的精神受到了职工的赞扬，连续几年来，被评为厂级标兵、技术能手、优秀共产党员。

（曹益民）

在平凡岗位上