陕西工人報

SHAANXI GONGREN BAO

1985年2月8日 星期五 复字第194号 代号51—7

个人的发明专利权归个人所有

△ 中国专利局局长黄坤益最近在北京举行的中外记者新闻发布会上说：对于取得专利权的职务发明创造者，给予包括奖金和报酬的奖励形式有三种：一是专利权的持有单位对发明人或设计人发给奖金；二是发明创造在本单位实施后，在专利权有效期内，单位每年从纳税后的利润中提取一定比例的金额，发给发明人或设计人，报酬的多少同专利实施后的经济效益挂钩；三是专利权的持有单位从纳税后的技术转让费中提取5%至10%，发给发明人或设计人。

新事 改革

岳阳石化总厂热电厂召开「夫人会」约法四章
「贤内助」支持丈夫搞改革

湖南岳阳石油化工总厂热电厂召开别开生面的「夫人会」，动员领导干部家属支持丈夫搞改革，当好「贤内助」。去年年终评比时，「夫人」中有七人立功，二人评为先进生产者，还有一人加入了中国共产党。

去年，这个厂召开的「夫人会」上大家「约法四章」：一、支持丈夫搞改革。丈夫在改革中遇到困难及时鼓励，受到挫折及时安慰。二、丈夫职权内分管的公事不打听，不代人传话、说情，不吹「枕头风」。三、主动做好家务事，为丈夫解除后顾之忧。四、不当特殊职工，努力做好本职工作，

天津十八塑料厂设“职工提供信息奖”

天津市第十八塑料厂设立了“职工提供信息奖”，十个多月来，全厂六十余名职工提供了各种有价值的信息一百一十条，对提高经济效益起了重要作用。

最近，厂里又进一步完善了奖励办法。根据职工提供各种信息的价值大小，授予鼓励奖、荣誉奖以及特别奖，并将每个人提供的信息记录存档，作为评选先进、年终分红、晋升工资的重要依据。

煤矿党委 王石凹 为知识分子办了八件事

本报讯 铜川矿务局王石凹煤矿党委，认真落实知识分子政策，一九八四年为知识分子办了八件事：

一、重视吸收知识分子入党。去年全矿发展新党员十八名，有七名是知识分子。

二、先后召开了三次知识分子座谈会，给一百四十七名知识分子发了征求意见表，对大家提出的三十九条意见及时和有关部门研究处理。

三、按照规定对符合条件的五名中小学教师和取得助理工程师职称、工龄十五年以上的七名同志解决了家属户口问题。

四、为二十一户无房户和住房困难户解决了住房问题；同时给九名招聘教师的家属安排了临时工作，对其五名子女解决了就业问题。

五、按照干部“四化”要求，选拔了二十四名知识分子担任副科级以上领导职务。

六、对五十名取得技术员职称有中专以上学历和原来享受山区补贴的六十四名同志，每人每月发放(包括增发)十元钱的补贴。

七、给一百零四名符合有关规定的知识分子发了书柜、折叠椅。同时还发了书报费报销证，按规定时间持报销证和发票每年可报销三十元。

八、给在“文革”中因冤假错案而扣发工资的知识分子，补发了工资。

（杜进良）

汉中市水泥厂试行住宅商品化

本报讯 汉中市水泥厂试行职工住宅商品化，将最近竣工的一幢美观适用的高标准住宅楼出售给职工。

这个厂十分重视改善职工的居住条件。近几年，修建了六千五百多平方米的房屋，解决职工的住房困难。最近又修建起了一座有五十四套住房、总面积为二千七百八十平方米的六层职工住宅楼。在分房时，厂分房委员会根据近年来工厂经济效益高，职工收入普遍增加，需要住房的职工大都有一定购买能力的情况，决定对已往分房办法进行改革，试行职工住宅商品化。具体办法是：凡本厂职工，参加工作在十五年以上，本企业工龄为五年以上，原有住房面积人均不足五平方米者可申请购买；房费由厂里负担建房费用的百分之七十，职工个人出百分之三十，以每平方米五十元零一角为基数，楼层不同，价格不同；职工若不在集资建房互助会借款而一次付清购房费用的，可再优惠百分之十；购房后产权归职工个人所有，但不得转让和买卖。这个办法公布后，申请购房的职工纷纷筹资，截止元月十八日，已有四十七户办清了手续，剩下的七套房，还有二十多户职工争相购买。

（集永刚）

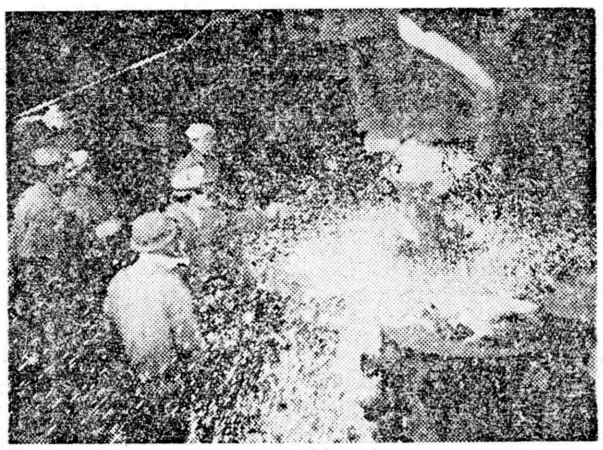

陕西压延设备厂，去年实现利润一百六十万元，创历史纪录。今年元月又实现了开门红。图为铸钢车间工人正在浇铸。 古力摄

春节期间古城举办联欢会
马季、张瑜、董岱等名演员将来西安演出

二月二十六日至三月五日，西安市演出公司、陕西省朗诵艺术研究会将主办《西安乙丑年春节联欢会》，中央电视台春节文艺晚会部分著名演员将来古城作精采演出。

这次晚会的节目主持人由著名表演艺术家杜澍、朗诵艺术家姜湘忱、电影演员张瑜担任。参加演出的有：著名相声演员马季、常宝华、常贵田和冯巩、刘伟，著名歌唱家董岱、吕念祖、周峰、迪里拜尔等。

此次西安同志赴京邀请马季时，另有七八个地方请他，但马季说：「我愿意到西安，和古城人民一起欢度春节。」其他演员也表示，要把最好的节目，献给古城人民。

（本报记者 田永祯）

西工大学生参加社会科技服务活动
既发挥了知识效能 又提高了应用能力

本报讯 西北工业大学学生积极投身社会，服务于改革，既发挥了所学知识的效能，又在实践中提高了分析问题和应用能力。截止目前，已有两千余人参加了社会科技服务活动，占全校学生总数的三分之一。

随着城市经济改革，这所学校从去年下半年起，相继成立了以研究生为主的三翼新技术开发中心、新潮综合技术应用咨询公司及宇航工程系研究生科技服务部等组织；学生会和团委设立了科技部，组织引导学生走出学校，参加社会调查和改革。学生们利用课余时间及假日，为西安红旗皮鞋厂写了关于改革前后变化的调查报告，为西安塑料制品一厂、西安自动化仪表厂、广州白云机场、西安保温瓶厂、西安房地产局等单位代培微机专业技术人员，翻译外文资料，编制管理软件。宇航工程系的七十多名学生还对西安市六路公共汽车进行了旅客流量、流向、行车密度等的调查，运用对策论、概率论、最优化设计理论，对所收集数据进行分析，提出了六路汽车调度的修改建议。社会科技服务活动锻炼了学生独立思考和分析问题、处理问题的能力，积累了用经济观点管理企业的经验，促进了教学改革，增强和提高了学生的开拓进取精神。

（郑升旭 李竹平）

狠抓“三上一提高”
我省机械工业首次实现三同步增长

本报讯 我省机械工业在整党和改革的推动下，去年首次实现了生产、销售、税利同步增长。

一九八四年，机械工业由于狠抓了“上水平、上质量、上品种和提高经济效益”工作，工业总产值比上年增长了百分之十七，销售收入增长百分之十八，利润增长百分之二十四，上缴利税增长百分之三十一，全系统消灭了亏损大户。新产品试制周期短，速度快，共完成了五十一项。取得重大科技攻关成果十七项，获银质奖二个，部优质奖七个，省优质奖三十个，获奖数是历年来最多的。

（王全根）

工业管理干部学院向老教师颁发《荣誉证书》

本报讯 最近，陕西省工业管理干部学院召开了“庆教龄”会。学院领导以及各部门负责人，向本校具有三十年以上教龄的十四名老教师表示热烈地庆贺，并向他们颁发了《荣誉证书》和纪念品。广大教师们感到从事教育工作光荣，纷纷表示要进一步搞好教学工作，为党的教育事业作出新贡献。

（杨俊生）

简讯

西安市工会召开八届四次委员会

本报讯 本月四至六日，西安市工会召开了八届四次委员（扩大）会。

市工会主席施启文在报告中说：工会工作的重点是团结带领广大职工群众，充分发挥工人阶级的主力军作用，促进企业的经济改革。在抓好推行民主管理和工会基层整顿建家的工作中，进一步落实职代会的职权；积极创造条件民主选举企业的行政领导人；调整职工代表的结构，提高民主管理质量；建立健全以职代会为中心的多层次的民主管理网络体系。努力提高广大职工和工会干部的素质，紧密围绕经济建设这个中心，使工会的其他业务工作更加活跃。

（李竹平）

宝鸡市建造面包和快餐生产线

本报讯 为了发挥宝鸡地理和丰富的食品工业资源优势，适应职工群众生活节奏的变化，最近国营长岭机器厂与宝鸡市粮油机械厂共同投资，引进先进设备，建造义利面包和快餐生产线。（肖淑琴）

双鸥牌洗衣机为何成了紧俏货？奥妙在于“质量第一、用户至上”。这是质量监督员正在精心检验产品。 杨根年摄

澄合二矿出大钱开发智力

本报讯 澄合二矿党委重视职工智力开发。近一两年来，共投资三十二万元，成立了职工教育中心，配备了二十八名教师和管理干部，搞职工教学工作。目前，已对五百多名青工进行政治文化课脱产轮训，对五百五十多名搞技术工作的职工进行了脱产或半脱产技术培训。

「争气班」班长王志强受奖晋级

曾被工人日报和本报报道表扬过的省建五公司五队瓦工“争气班”，成立半年来，组员由懒变勤，生产任务完成得好，受到了全队同志的好评。最近，该队领导作出决定，给其班长王志强颁发奖金，并向上浮动一级工资。

（醇轩）