陕西工人報

SHAANXI GONGREN BAO

1985年3月1日 星期五 复字第200号 代号51——7

王石凹煤矿十七名工人走上领导岗位

本报讯 铜川矿务局王石凹煤矿大胆改革干部任用制度，招聘干部，自行组阁。有十七名优秀工人走上采掘队的领导岗位。

过去，由于这个矿的干部由上级任命或委派，使一些年纪轻、有文化、肯钻研、有一定管理水平的工人上不去，无法施展才能。今年新年伊始，矿党委清"左"破旧，实行区队党政负责人招聘制，得到广大工人的拥护，他们积极应聘。通过考核，十七名工人被聘用。青工李晓恒担任采五区区长后，加强科学管理，当月就提前超额完成了生产任务。 （曹鹏）

改革新事

万余小型企业试行租赁和转让经营

全国已有一万一千多个国营小型企业试行租赁和转让经营，经济效益显著。目前，试行租赁或转让经营的企业，主要是微利或亏损的小型商业服务业；也有一些国营小型工业企业试行租赁或转让经营，经济效益也不错。河北四方台铁矿面临停产下马，主管部门决定租赁给当地农民来开，每年租金一万八千元，现在已经恢复了生产。

省总在改革中又迈出新步伐

开展调查研究探索新课题"招标"活动

本报讯 新春伊始，省总发出通知，决定发动各级工会组织和全体干部开展调查研究，实行探索创新课题"招标"活动，以便在经济体制改革中，逐步走出一条工会工作的新路子，开拓新的工作领域，取得新的突破。

为此，省总已拟出了《调查研究、探索创新课题》的题目（详见本报二版），各级工会和工会干部、积极分子，均可自由选题，"投标承包"，并将具体计划，预定目标和完成日期，于三月十五日前报主管上级工会和省总综合研究民主管理部。省总经综合平衡下达各单位，作为今年工会工作竞赛、评比、奖励的重要考核内容。

投标承包活动的考核奖励办法实行以下原则：凡在全国性报刊（包括全总内部刊物）刊登或在全总召开的会议上采用的调查报告和探索创新的经验总结，经评定认为已创全国先进水平的获特别奖；凡在省级报刊（包括省总内部刊物）刊登或省总召开的会议上采用的，经评定认为已创全省先进水平的获优胜奖；凡承担课题并拿出成果的单位或个人，均给予适当的奖励；对各地市、产业（厅局）工会实行单项获奖累计记分，作为竞赛评比的重要依据。

省总将成立评审委员会，负责课题成果的评奖工作，并希望各级工会组织和广大工会干部积极投入到这一活动中来。

澄城雪茄烟厂破除积习打破界限

不拘一格选聘人才

本报讯 澄城雪茄烟厂大胆破除干部起用上的陈规陋习和各种界限，将因种种限制而未被起用的"能人"选拔到领导岗位上。

长期以来，这个厂都是从本厂在职党政干部中提拔厂级或中层领导干部，以至形成了非党政干部不能提拔的陈规陋习，使一些才能平庸的干部连年坐着官椅子，却不给工厂办实事，而那些懂业务、会管理的工人、业务干部等却不能被起用，无法施展才能。最近，他们清"左"破旧，大胆改革用人制度，一是打破干部、工人界限，聘用能力强的工人做中层领导干部；二是冲破临时工不能当干部的积习，起用临时工中的能人当管理干部；三是打破厂内外界限，从外省师傅中聘用富有管理经验的人才，担任中层干部；四是打破党政、业务干部界限，让业务干部担任企业领导干部。该厂元月份聘用的二十四名中层干部中有十名工人，七名临时工，三名外省师傅，十二名业务干部。他们已成为企业管理的支柱。 （雷育成）

社论

来一个探索创新的大竞赛

针对工会在经济体制改革中面临的新情况和新任务，省总工会提出一批调查研究、探索创新的课题，采取公开招标的办法，动员全省各级工会组织、广大工会干部和积极分子踊跃投标承包，共同开创我省工会工作的新局面。这是争取我省工会工作在今年挤入全国上游行列所采取的一项重大措施，也是省总工会在领导方法和工作方法上进行改革的一项大胆的尝试。

党中央关于经济体制改革的决定指出："改革是极其复杂的、群众性的探索和创新的事业"。今年我们要在经济体制改革中充分发挥工会组织的积极作用，必须同时搞好工会自身的改革，勇于打破哪些已经过时的老观念、老框框，不断开拓工会工作的新领域，逐步走出一条做好工会工作的新路子。这就不仅需要我们认真总结已有的各种好经验，而且更多的需要我们在今后的实践中探索创新。在全省工会系统广泛开展课题投标承包，必将成为群众性探索创新活动的有效形式，使我省工会工作更加充满蓬勃生机。

希望全省各级工会组织、广大工会干部和积极分子积极投入课题投标承包活动，来一个探索创新的大竞赛，争取在竞赛中夺魁！

二月六日下午，大荔县张家乡供销社青年女工薛改琴、郝棉花、张云侠三同志在公路上拾到装有五千一百元现金的黑提包，经多方查找，终于物归原主。她们高尚的品德受到群众的交口称赞。

李西成摄

汉中地区大力发展采矿业

本报讯 汉中地区充分发挥秦巴山区矿产资源丰富的优势，大力发展乡镇采矿业。到一九八四年底，全地区已兴办各类采矿业和矿产品加工企业三百三十多个；全年采矿业总收入达到二千二百多万元，比上年增长百分之六十九。

（李斌 季永年）

一条信息节约了七十一万元

本报讯 铜川市铝厂在订购电解槽卷帘设备时，获得了一条经济信息，为工程节约资金七十一万元。

这家扩建工程，是我省重点扩建项目之一，所需电解槽卷帘设备，原在上海某厂订制。去年九月铝厂派人去上海与厂家洽谈订货合同，每套设备要价两万二千元，高出设计概算七千元，一百套设备比计划超支七十万元，而且厂家还要买五十吨铝的附加条件。对此，铝厂派去的专人拿不定主意。就在这时，铝厂从沈阳铝镁设计院获得一条经济信息，江苏省江阴县有生产电解槽卷帘设备的厂家，价钱比上海的便宜。厂里立即发电报到上海，要在上海订货的同志赶赴江阴。经过实际了解和观察产品，江阴县的工厂虽是乡办小厂，但产品质量符合要求，而且每套设备价格比上海厂家的低一万四千一百元。这个同志当机立断，先后与这个厂家签定了一百套订货合同，每套七千九百元。总计一百套设备，比原工程概算从上海订货节约了七十一万元。

（张治河 汪明喜 赵勃）

凤县饭店设立信息服务处 免费为顾客提供商品信息

本报讯 凤县饭店设立"信息服务处"，半年多免费提供二百八十多条商品经济信息，深受到本店食宿的商品推销和采购等人员的欢迎。

这个饭店地处凤县县城双石铺，是陕、甘、川三省交界的交通要道。去年，饭店在开展对顾客优质服务活动中，了解到许多顾客是从外省外地到凤县来推销工商产品，采购山林农副土特产品和联系各种业务的。大多人生地不熟，信息不灵。针对这种情况，饭店从去年七月份开始，专人负责，设立了"信息服务处"，免费为顾客提供各种商品经济信息。河北省延定县通江贸易公司一位采购员，需要购买大量玉米。信息服务处从河南省顾县，郾师县供销社前来凤县采购床板和木制品的采购员获得了他们那里大量玉米滞销，市场每斤售价只九分钱的信息后，立即提供给这个采购员，双方很快签订了四十万斤玉米购销合同。今年元月份，安康地区石泉县一位采购员，需要联系一批果树苗，信息服务处给他提供了凤翔县一个园林场推销果树苗的信息后，达成协议，并签订了购销合同。据统计，信息服务处开设半年多时间，共提供了二百八十多条信息，成交总金额达数百万元。同时，由于信息服务处招引了大量顾客，饭店营业额也不断增加。

（云献科）

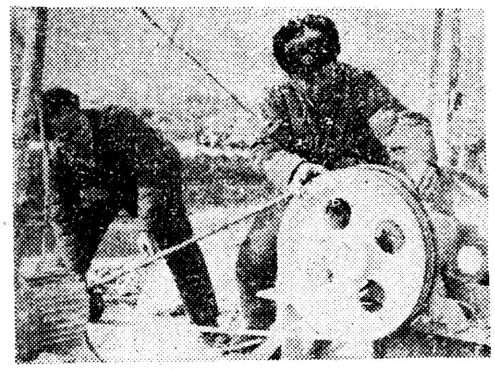

渭南供电局，制定了扶持乡镇企业和"两户"用电的九条措施，较好的解决了农村用户用电难的问题，这是电业工人帮助专业户安装电器。

贾书新摄

发了大财想四化 位卑未敢忘忧国

刘智生竞选出任兴平县土产公司经理

本报讯 兴平县最近传出一条新闻：在县土产公司公开招聘经理的竞选中，退职工人刘智生通过竞选答辩，击败其他五名应聘对手，受聘出任该公司经理。

刘智生原是铜川市建材厂的工人，今年三十九岁。一九八〇年，他退职回兴平和别人合办商店，在实践中积累了不少经商经验。八三年底，他主持成立了一家多种经营公司，奉行"顾客至上，信誉第一"的宗旨，把公司办得有声有色。截止今年一月份，仅一年零三个月，就赚下了一份固定资产六十万元，流动资金一百八十万元，拥有十八辆客货车辆，十三个商店、工厂的巨大资产，并净获利润三十七万元。这在整个兴平县工商界中堪称奇迹。

发了大财后，刘智生没有忘记国家和乡亲们。他主动办起福利院，收养了五位孤寡老人；向省针灸学院捐助十万元；给县文教局捐赠一万元；给南市镇砖厂资助五千五百元；还拿出价值一万四千元的商品帮助三个乡亲办起了个体商店。最近，他又投资十万元修建了兴平县第一家浴池。在他的公司工作的一百七十多名从业人员的生活，也随着企业经济效益的提高而富裕起来。现在人均收入七十多元，最高达二百五十元，逢年过节还发奖金、实物。许多人家里买了彩电、洗衣机、收录机，盖起了新房。大伙儿由衷地说："党的好政策，引出了刘智生这样的能人，咱的日子一定能越过越红火！"

刘智生赚了钱，惹得一些人红眼病发作；竞选县土产公司经理成功，又招来一些非议。对此，他向记者说："我只有一句话，叫做走自己的路，叫别人去说吧！"春节过后，刘智生就要到县土产公司上任了，他激动地说："要把这个有三十八名职工，亏损、积压达九十万元的公司在两年内救活，非掉几斤肉不可，我如果为了钱，决不干这劳神事，但位卑未敢忘忧国，县上领导又这样信任，'士为知己者死'，我一定要听党的话，下功夫把土产公司办好，乘着年富力强，多为咱四化大业出把力。"

本报记者 赵冀广