陕西工人報

SHAANXI GONGREN BAO

1985年5月14日 星期二 复字第221号 代号51——7

险些造成「特快」翻车恶性事故

事故责任者受到处罚

临危不惧救险立功，秦国安受到奖励

本报讯 最近，西安铁路分局西安工务段党委作出决定：对险些造成五十三次特快列车严重翻车事故的渭南领工区领工员，渭南机工区工长和起道机手三人分别给予经济惩罚和行政警告处分。对临危不惧奋勇救险的职工秦国安给予表扬和奖励。

四月二十日，西安工务段渭南领工区渭南机工区的职工，进行线路养护作业时，由于领工员、工长、起道机手三人不负责任，将起道机随便交给一个不会使用的职工操作，并在瞭望条件不好的情况下，没有设置防护联络员。当日十时左右，一列从上海开往乌鲁木齐的五十三次特快列车呼啸而来，可那位领工员怎么也把起道机放不下来。在这紧急关头，该工区职工秦国安奋不顾身冲上去，将起道机取下，杜绝了一起恶性翻车事故的发生。（高戈）

西安市第二印刷厂，经常举办产品质量展览，向职工进行质量第一，用户至上的教育。产品质量不断提高，经济效益日益显著。 郭松 摄

充分发挥学校和乐园作用

省总召开会议，提出地方文化宫、俱乐部改革意见

本报讯 在城市经济体制改革中，作为广大职工的学校和乐园的工人文化宫、俱乐部，如何适应新形势，做好自身改革，更好地发挥作用，为四化建设服务呢？省总最近召开了我省地方工会文化宫、俱乐部会议，讨论研究了这个问题，提出了《我省地方工会文化宫、俱乐部进行改革的意见》。

《改革意见》指出：工人文化宫、俱乐部不仅应是学校，而且应是乐园，二者不可偏废；工人文化宫、俱乐部要积极开展为工人喜闻乐见的健康向上的各种文化活动，熏陶培养职工高尚的道德情操，提高职工的文化素养；必须破除“工会开展的各种活动，只有免费，才能体现社会主义优越性”的观念的束缚，在经营上要以文养文、以副养文，实行经营承包责任制。

（宗文 宗显 张琳）

别开生面的乡镇小厂厂长省城“攀亲会”

本报讯 五月五日到五月七日，来自陕北、陕南和关中地区的二十九位乡镇企业的年轻厂长（经理）和国营大厂、大专院校的代表在小寨饭店进行了热烈的洽谈。这是由团省委、省乡镇企业管理局和新闻单位牵线架桥，联合召开的“小厂厂长省城攀亲会”。

为了加强与乡镇企业的横向联系，西安地区的八个大型企业、科研单位和十个大专院校的领导、大学生科技服务组织，以及省青年科技协会的代表出席了会议，主动送来了各种科技资料、产品介绍和样品。在热烈的气氛中，小厂厂长们参观了西安交大与秦川机械厂，和大企业、大专院校的同志们进行了互访、信息交流等多种形式的交往，还与各大厂、大学签订六十多项技术咨询、人材培训合同。

（晓明 明洲）

理想和纪律是团结胜利的保证

社论

当前正在进行的改革，是我们工人阶级肩负的光荣历史使命；而远大的理想和坚强的纪律，则是我们能否同心协力，团结一致，夺取改革胜利的重要保证。

理想是团结的基础，奋斗的方向。我们进行的改革，是为了发展社会主义经济，建设具有中国特色的社会主义强国。社会主义的目标，共同富裕的道路，这始终是我们的方向和信念。有了这个主心骨，我们就能够勇于开拓，艰苦奋斗，脚踏实地地在自己的岗位上为四化贡献力量；就能够把对个人幸福的追求，融化于崇高的社会主义事业之中，正确地处理国家、集体、个人三者的关系。任何时候都不离开国家富强，人民富裕去追求个人的实惠，不损害国家、集体和他人的利益来满足个人的需要。那种不惜砸了集体的锅去盛满个人碗里饭的做法是错误的。试想离开了祖国的富强，个人的幸福又有什么保证呢？我们一定要胸怀远大的理想，摆正眼前和长远、局部和全局利益的关系，以主人翁精神和社会责任感，去谱写历史的新篇章。

有了理想，还要有纪律才能实现。改革是关系到我国前途命运的又一次革命，既需要发挥千百万群众的聪明才智和创造力，又需要有坚强的组织性纪律性。广大职工要自觉地执行党和政府有关改革的方针、政策和法令，在涉及国民经济全局和千家万户利益的问题上，更要特别强调纪律，做到令行禁止。要自觉地维护国家、集体、消费者的利益，勇于和各种违背党纪国法的歪风邪气作斗争，保证改革的顺利进行，随着改革的深入，加上历史上遗留的一些问题的影响，在一些单位和地方可能出现一些新的矛盾和问题。对于这些要按照党的有关政策，在三兼顾的原则下，积极地、合理地、实事求是地协商解决。有不同意见向上级直至中央反映、申诉是完全应该的。但是一定要采取正确的方法和途径，决不能重复文化大革命中那种大哄大嗡的办法，干扰当前安定团结的大好形势和正常的生产和工作。现在社会上仍有极少数人奉行“大闹大解决，小闹小解决，不闹不解决”的错误做法，这不仅无助于问题的解决，而且容易被别有用心的人所利用，应该引起我们高度地重视。我们工人阶级一定要做遵守纪律的模范，安定团结的模范，顾大局、识大体的模范。

一个理想，一个纪律，是任何时候都不能忘掉的。工人阶级必须在改造客观世界的过程中，改造自己的主观世界，增强抵制资本主义腐朽思想和其它不良倾向侵蚀的能力。党和工会组织要有计划地加强对广大职工的爱国主义、集体主义、社会主义、共产主义教育，在改革中培养造就一代有理想、守纪律、掌握现代文化科学技术的坚强的工人阶级队伍。

全国建筑行业竞赛中我省五个青年突击队

荣获优秀青年突击队红旗号称

本报讯 在全国建筑行业青年突击队竞赛活动中，我省三十支青年突击队被评选为优秀青年突击队。其中马老虎、张信和、王崇选、王宝安、杨宏连等五支青年突击队荣获全国优秀青年突击队红旗称号。

这些优秀青年突击队技术精、作风硬、思想素质好、善于打硬仗。省建三公司马老虎木工青年突击队去年在超额完成门窗等木制品生产任务的同时，改革制作工艺，节约材料费六万八千余元，荣获全国新长征突击队红旗称号；省建五公司王信和木工青年突击队在承担国家重点建设项目——西安交大研究生楼的施工中，以速度快、质量好被质检部门誉为“信得过突击队”，亦获新长征突击队红旗称号。

“五四”前夕，陕西省建筑工程总公司、总公司工会、团委召开优秀青年突击队表彰大会，向五支优秀青年突击队红旗、二十五支优秀青年突击队颁发了奖旗和奖品，并决定：从今年五月一日起，给马老虎等五支荣获优秀青年突击队红旗称号的每个队员浮动晋升一级工资。

（王战英）

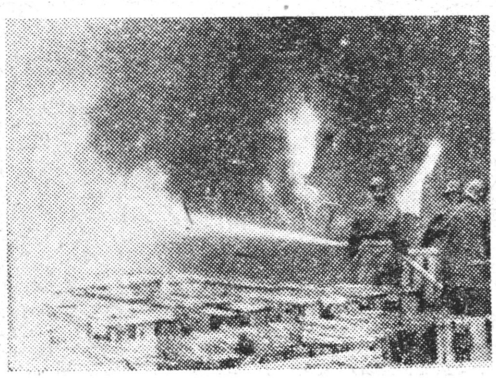

五月六日下午三时十五分，省三原县医疗仪器厂一千吨的重油油罐爆炸，发生一起特大火灾，死亡十余人。在三原县、咸阳市、西安市等消防队员当地驻军和职工们的密切配合下，经五个小时奋战将这场火灾扑灭，目前，省市有关领导已赴现场协助该厂处理善后事宜。（全建放摄）

日本焊接技术交流团来陕传艺

本报讯 应中国职工对外交流中心的邀请，以日本总评全国金属工会松尾桥梁支部特别执委中里忠仁为团长的日本焊接技术交流团一行十人，于五月三日至七日来陕，分别在西安锅炉总厂和五二四厂进行了技术交流。

五月四日，日本朋友来到国营五二四厂。这个厂的焊接能手崔广利，表演了平焊、立焊，博得了日本朋友称赞，接着，日本焊接高手，滝野忠男也当场做了焊接示范。两国工人亲切交谈，切磋技艺，充满了友好的气氛。六日，日本朋友又来到西安锅炉总厂，传授了电焊探伤技术，受到热烈欢迎。

（廖茂胜 惠霞）

矿长当上了工会积极分子

最近，李家塔煤矿矿长刘富斌同志当选为省煤炭工会特邀工会积极分子，消息传开，矿工们说：“刘矿长无愧于这个荣誉。”

刘富斌同志自八三年担任矿长以来，十分重视工会工作，大力支持工会行使职权。去年，在该矿工资分配改革中，有个别队全然抛开《职工劳保条例》，把生活补贴和井下津贴也包进工资原数额，进行浮动，损害了一些职工的利益，职工反映说，这样做是“不养小，不养老，应得的部分也减少。”当工会提出这个问题后，刘矿长立即召开矿长办公会，指明了这样做的危害，要求坚决制止。之后，他又亲自找有关区队负责人做工作，很快地纠正了一些区队这种不妥当的做法。

去年，该矿工会组织了“振兴中华”读书活动，矿工们积极响应，出现了读书热。原来的阅览室一下子显得很狭小了，所藏书籍也满足不了需要了。刘矿长了解到这个情况后，当即安排人力，拨出专款，扩修了阅览室。另外，还给阅览室添购了四千四百多元钱的书籍，受到了矿工的热情赞扬。

这两年多来，刘矿长帮工会替工人做的好事情少说也有十大件。他也成为闻名矿内外一名不是工会干部的工会工作积极分子。

（郝善治 明创森）

本报“职工高中统考习题汇编”已印出

为了适应今年全省各厂矿企业职工高中统一考试的需要，本报增刊的“职工业余高中统考习题汇编”已印出。四开八版，包括语文、政治、历史、地理、数学、物理、化学七门课四百余道习题（均备答案）。每份一角二分。需要者请速与本报联系，并将份数来信来电告知。

电话：2,7708 联系人：王带渭