陕西工人報

SHAANXI GONGREN BAO

1985年6月11日 星期二 复字第229号 代号51——7

格里希谈质量管理

武汉柴油机厂联邦德国籍厂长格里希，就搞好质量管理问题谈了他的看法："没有质量的生产是盲目的生产；要办好一个企业，根本途径取决于工人的劳动态度、职业道德、要加强严格的劳动时间这个概念；要坚持按劳分配，关心职工的生活。"

开展幸福家庭咨询活动

淮南谢家集一矿工会积极开展「幸福家庭」咨询活动。咨询内容有「五好家庭」咨询、家庭生活知识化咨询、家庭勤劳致富和家庭设施现代化咨询等，受到了职工的广泛欢迎。

神州新声

新长征突击手"突"不出会海

全国新长征突击手——南漳县青年农民王金学"突"不出会海。今年一至五月中旬，只干了二十七天的活，生产计划一样也没落实，而且还将去年新办的木材加工厂，被迫让给了别人经营。

积极抓好原材料和能源节约

铁道部第一工程公司 一年抱个金娃娃

本报讯 铁道部第一工程公司狠抓原材料和能源的节约，从去年元月到今年第一季度，就节约木材、钢材、水泥、电、煤、油等共价值二百五十万元，大家说：节约也能抱个"金娃娃"。

这个公司是一个大型铁路施工企业，在抓施工材料和能源节约的过程中，他们采取了三项有力措施：一是加强组织领导。公司和下属工程处成立以总工程师或行政领导为首的节约领导小组，对节约工作做到年有规划、任务及要求，季有检查总结落实。二是加强科学管理，建立健全物资管理规章制度，实行定额管理，限额发料。汽车等施工机械用油也全部实行单车台班核算，日清月结，奖盈罚亏。三是积极推广、使用新设备新技术，降低消耗。全公司水泥使用和机械擦洗用汽油，分别采用了掺和外加剂和清洗剂，大大节约了水泥和油。四是通过典型事例，教育职工认识节约的重要意义，调动和发挥了广大职工的积极性，使节约原材料和节约能源的活动成为大家的自觉行动。

（唐博学 姜孟光）

划清政策界限 坚持奖优罚劣

西乡县农械厂产品质量不断提高

本报讯 西乡县农械厂划清应发奖金与滥发奖金的界限，坚持奖优罚劣，纠正了职工在生产中只重数量、轻视质量的错误倾向，使产品质量不断提高。

这个厂过去管理制度不完善，产品质量情况没有和职工的经济利益挂钩，因而，一些职工片面追求产量，忽视质量，质量事故时有发生。最近，该厂实行厂长负责制后，厂长抓紧了对职工的职业道德教育，使大家认识到质量是企业生存之本的道理；划清政策界限，实行重奖重罚，加强质量管理。该厂一名车工在加工机件时未按图纸要求，出了废品，经济损失达五百余元，厂领导查清原因后，当即给以降一级工资的处分；还对工作马虎、常出次品的四名工人予以留厂察看、罚款和行政警告处分。与此同时，对发现质量事故苗头后，及时采取措施补救的老工人刘有华；对注重产品质量取得突出成绩的青工康代平，分别予以嘉奖。这样一来，职工重视产品质量了，五月份该厂的产品合格率达到了百分之八十九，比以往提高了百分之十。

（祝国英）

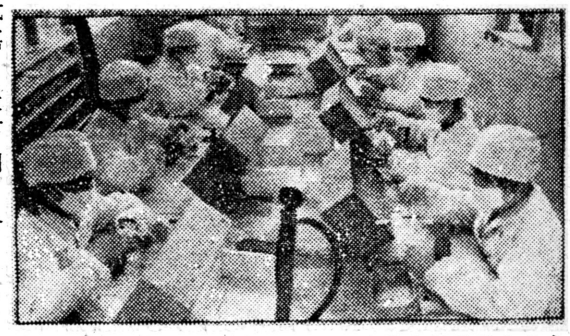

宝鸡又发生司售人员欺凌乘客恶劣事件

一农妇被夹又被甩，险些丧生

本报讯 五月二十八日，宝鸡市又发生一起司售人员欺凌乘客的恶劣事件。该车是宝鸡市公共汽车公司的五路车，车号是24——20776。

这天下午四时许，该车行至卧龙寺车站时，一位农村妇女要求退票下车。原来，她是初次出远门，不熟悉路站，超买了车票。售票员不给退票，还大声喝斥；司机猛地关门开车，两扇铁门"砰"地夹住了这位农村妇女的胳膊，她疼得惨叫起来。车内乘客纷纷要求停车开门，司机这才减速停车。但车尚未停稳，售票员就不打招呼地猛地打开车门，那妇女没有提防，被甩出车外，一下子碰到了路边的电线杆上，顿时血流不止，昏迷了过去。幸亏有人及时送往医院抢救，才免一死。满车乘客对此无不愤慨。

（牟柏苍 卢新智）

进口垫轧卷板不符合质量标准

宝鸡石油钢管厂据理力争日方赔偿损失

本报讯 最近，宝鸡石油钢管厂以事实和科学数据为依据，向日方索赔不标准原材料费近四十万元，挽回了经济损失。

这个厂使用的原材料中有一部分是由国外进口的。今年二月份，该厂发现日本新日铁株式会社和日本钢管株式会社发来的四十批垫轧卷板中，有十四批二万八千吨卷板存在鱼尾（舌板）未切除，不符合合同规定，无法使用。经辩论和实际考察，在事实面前，日方不得不承认这批原材料不合格，赔偿了经济损失。

（金献忠）

实去年以来，长百品质九
以增产品之
制期一百分
药厂任同达志
制责年十率
县包去七格
游承比百合
麟长值七次
厂产之一
行年分量
之十八。

渭阳柴油机厂建立思想政治工作信息网

及时地掌握解决职工思想问题

本报讯 国营渭阳柴油机厂为了做好职工思想政治工作，在全厂建立了职工思想政治工作信息网，利用信息及时掌握、解决思想问题，初见成效。

这个厂的职工思想政治工作信息网是去年年底建立的，全厂共有四十多个信息网点，每个网点有两个信息员，负责收集反映职工的思想动态、意见和建议，职工也可以直接向上级反映情况。到今年五月底，各网点已向党办、厂部、党委宣传部提供有关信息九十多条。前一向，一些职工听说工资改革后、退休工人退休费要减少的谣传，不安心工作，到处活动，要求提前退休。信息员向宣传部反映了这个情况。宣传部当即会同劳资科，根据国务院有关文件，把这方面的问题编成解答材料，在广播里反复宣传，很快稳住了这些职工的心。

今年一季度，部分职工对厂里奖金发放有些看法，认为工人们生产任务重，但奖金却很少，有消极情绪。各网点的信息员及时地反映了情况。厂领导及时通过算对国家的贡献帐和个人收入帐的办法，对职工进行"三兼顾"教育，使职工认识到他们对国家贡献增长的幅度和个人收入增长幅度基本上是相称的，不存在什么贡献大、收入少的问题，从而安心了生产。

（王战英）

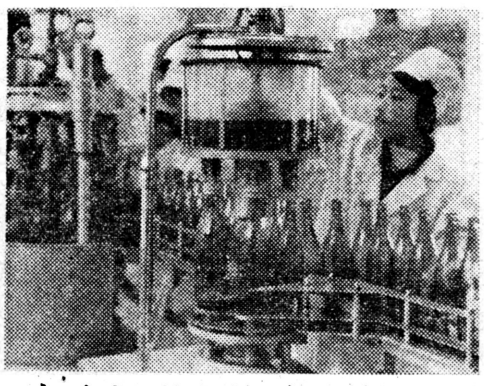

汉中多渠道集资办乡镇企业

本报讯 汉中市发动群众多渠道集资，解决了兴办乡镇企业资金不足问题，使乡镇企业得到持续发展。

今年，汉中市出现了乡、村、组、联户、个户一齐上，大办乡镇企业的好势头，但由于银行压缩贷款，办厂的资金十分匮乏。汉中市各级政府克服等、靠思想，发动群众集资办厂。他们主要采取了三种办法：一是动员村、组把集体的自有资金和"三公"积累拿出来合资联办企业，变死钱为活钱；二是鼓励农民入股投资或带资进厂；三是实行优惠待遇，吸引本地及外地资金办厂。到四月底，全市共集资一千零二十三万元，不仅解决了一些未完成工程缺资金的问题，还新办了三百六十多个企业。

（曹海生 李永年）

短评

此事必须严肃处理

本报五月七日曾报道了宝鸡市24——29448号客车司售人员耍弄侮辱乘客的事件，此事发生在四月十五日。时隔一个月多，我们不仅没有见到有关方面对这个问题的处理答复，却又发生了24—20776号客车司售人员欺凌乘客的事件。

据反映，上次报纸批评消息发出后，宝鸡市公共汽车公司不是在抓职工思想教育上下功夫，反而在打击报复向新闻单位反映情况的青年上动脑筋。正是某些领导的这种错误思想，纵容了个别人的恶劣行为，导致了同类事件的重演，且越来越严重。

我们再一次希望宝鸡市公共汽车公司能够严肃认真地查处一再发生的此类事件，抓住典型事例，做好政治思想工作，采取得力措施，切实搞好优质文明服务。

咸阳市秦都区乡镇企业供销公司，建成年产三千吨的我省第一个果汁饮料厂，日产饮料二万瓶。 冯兴选 摄

"他是实打实的劳模"

旅游疗养使多少人心驰神往。但铁道部第一工程公司一处八队工班长刘家华却两次自愿放弃旅游疗养的机会。

刘家华今年三十五岁。他参加工作十七年来，没有歇过半天病假。每天上班都是早到晚走，一个人能干两人的活，前年，被铁道部授予劳动模范的光荣称号。去年八月，公司工会根据铁道部安排，要送他去青岛观光疗养三个月，他谢绝不去。有些朋友听说后很不理解，跑来劝道："青岛那样美，多少人想去逛去不成，你倒不想去，你这不是瓜严了?!"家华笑笑说："我不瓜也不傻。我一是觉得自己年纪不算大，身体还可以，不需要什么疗养；二是生产确实太忙，班里的活路也放心不下。还是让比我年岁大、身体差的同志去好。"今年三月，铁道部组织先进人物到杭州进行为期半月的休养旅游，组织又安排家华去。段工会主席专门从百里外赶来通知他，同志们都对他说："家华，这次比上次条件更好，来去睡卧铺，吃饭报销，你可不要错过这个机会。"谁知他还是那几句老话："我年纪还轻，身体也可以，正是干活的好时候，还是让其他同志去逛逛吧！"就这样，他又没去。家华最近几年来，除了大型重要会议外，坚持在一线劳动，人们说，"他是实打实的劳模，不贪图享受，只想多为人民干些活"。

（唐博学）

在平凡岗位上