开创工会工作新局面

渭南地区基层领导班子得到进一步调整

本报讯 省总渭南地区办事处在“整顿建家”的过程中，注意了抓基层工会领导班子的建设和整顿，初步改变了工会领导班子中年龄偏大、文化程度偏低的状况。

据最近地区办事处对四百七十二个县属单位工会领导班子的统计，整顿前的六百六十七名正副主席平均年龄是四十七点六岁，整顿后平均年龄为三十七点八岁，平均年龄下降了九点八岁；整顿前这些单位工会正副主席高中文化程度以上的只占百分之二十三，整顿后增加到百分之五十六。基层工会领导干部的年轻化和知识化，为全区工会工作带来了朝气与活力。

（牛全海）

咸阳市加强县区工会横向联系

建立工会主席联席会议制度

本报讯 为了加强县、区工会之间的横向联系，促进全市工会工作，经咸阳市县、区工会主席会议研究，决定从八六年元月起建立咸阳市县、区工会主席联席会议制度。

按照地域的自然联系，全市的十三个县、区共分三个片。联席会议分片召开，一般每季度一次。联席会议的主要任务是：通过定期的检查、汇报，检查县、区工会完成工会工作任务情况，随时总结交流县、区工会工作经验和信息，负责向市总工会反映县、区工会工作情况和职工群众对上级工会工作的意见、要求等。（应志治）

宝鸡技术改革合理化建议活动有成效

本报讯 宝鸡市总工会在全市工交、基建、财贸系统职工中广泛开展以提高产品质量，提高经济效益和降低成本为主要内容的技术改进、合理化建议活动，成效显著。

在过去的一年里，全市职工共提合理化建议二万二千五百余条，其中被企业采纳九千八百条，实现了四千七百二十九万元的经济效益，创经济效益二千四百二十九万元，平均每个职工创效益二百一十四元。（赵润文）

谈谈企业民主管理的基本内容

工作探讨

·吕宪庆·

民主管理的实践告诉我们，职工群众只有通过参与生产经营过程的管理，才能实现管理企业、当家做主的目的。因此，民主管理活动就应体现在生产经营的全过程。

生产经营的全过程包括信息收集、决策制定、组织实施、检查评价、关系协调、效果处理等六个方面，民主管理的内容也应包括这几个方面。信息收集包括外部市场信息收集、内部职工情绪信息收集、企业潜力信息收集，决策制定包括方案的提出、审议、修订和最后制定，组织实施包括各种合理化建议活动和各项作业活动，关系协调包括民主监督和自我教育两种形式，前者包括评议干部、干群对话、选举或罢免行政领导人，后者包括制订各种规章制度、进行自我制约等；经营效果处理包括奖金、住房分配、工资调整、安全福利设施投资、使用以及奖惩等，另外，组织职工对生产经营、企业管理进行定期或不定期的诊断，提出意见，也是职工群众参与企业管理的一个重要内容。

从实际工作中看，当前各地比较重视的有决策评议、合理化建议、决定利益分配、民主监督和选举干部等，也就是通常所讲的职代会的「五权」。但是从企业民主管理的含义来讲，职代会「五权」的内容仅仅是民主管理的一部分，职代会也毕竟是民主管理的基本形式。因而，企业民主管理还需要有其他形式（如各种专业管理小组、班组民主管理会、职工企业诊断队伍等）来实现它的全部内容。

列车上的“哨兵”

——一百九十一枚雷管查获记

元月二十七日九时十分，渭南火车站客运一班的全体同志正在组织乘坐185次列车的旅客进站。这时，赵更申等三位“三品”检查员发现有两位去广元的旅客神色慌张，果然在他们携带的铝饭盒内查出了四十九枚雷管。

在查询中，细心的客运值班员李顺西发现这两位结伴同行者的车票票号却不相连，就问道：“你们还有没有同行人？”两位旅客支支吾吾的回答，更引起李顺西的怀疑，他当即赶往售票室了解情况。查实这次列车共售出去广元站的车票十三张后，李顺西便再次进行询问，终于使这两人说出真情。原来，他们都是白水县西固乡个体煤矿的民工，准备回广元过春节，在同行者十三人中，已有七人为躲避检查提前混进站内。

值班人员立即分头把关。在车站检票口，客运员陈瑞华、黄淑琴将两名旅客在脏衣服中藏的四十二枚雷管查了出来。在二站台，客运员王云兰和值勤公安人员宋荣江等人又查出雷管六枚。这时，185次列车开车时间已到，但还有四名携带雷管的人没有找到。怎么办？为了保证车上旅客的安全，王云兰和宋荣江毫不犹豫地登上了列车。

在车厢里，王云兰和宋荣江察言观色，从服装行李上找线索，从口音、车票上找疑点。在第五节车的连接处，王云兰一件一件地翻看着旅客徐期望的行李，从放在水桶内的一双旧雨鞋里查出九十一枚雷管。十时十分，另一位去广元的旅客带的三枚雷管也被查获。

在短短的一个小时里，一百九十一枚雷管终于被全部查获。为此，西安铁路分局通报表扬了渭南车站客运一班，并给李顺西、王云兰、宋荣江等人颁发了奖金。

（焦华州）

我省“青春杯”活动创效益八千万元

本报讯 据记者从团省委二月一日召开的一九八五年度全省青工“青春杯”竞赛表彰会上获悉：我省一万多个企业单位的近百万青工参加了这项竞赛活动，“五小成果”达数万项，仅上报团省委万元以上效益的项目，就近五百项，为国家直接创造经济价值八千多万元。

表彰会上，团省委决定：授予西安车辆厂团委等三十四个单位“青春杯”竞赛“优胜团委”称号；授予秦岭发电厂团委等二十三个单位“青春杯”竞赛“先进团委”称号；授予渭华二团出版社团支部等一百二十二个团支部“青春杯”竞赛“先进团支部”称号。（安强 明烛）

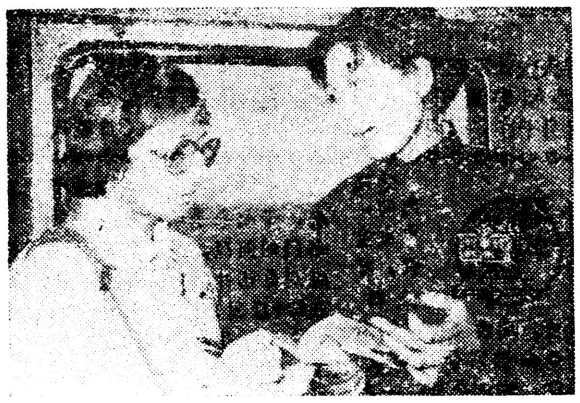

汉中地区加强物价检查监督工作

本报讯 汉中地区加强对物价的检查监督，控制物价取得显著成效。去年全区社会零售物价总指数的上升幅度在百分之六点一以下，低于国务院和省政府规定的控制数。

去年，汉中地区各级物价部门针对价格改革初期市场物价乱涨的苗头，认真做好物价的监督和管理工作。全区先后共抽调一万二千多名专业干部，组成五百七十八个检查组，开展了四次市场物价大检查，共查出违反价格政策案件四百四十三起，没收非法收入二十八万三千四百多元，退还用户或消费者四万七千二百多元。各县、市在国营、集体、个体商品经销单位，普遍开展了“执行物价政策信得过”活动，评选出三十九个“信得过”单位。目前，全地区市场活跃，物价稳定，乱涨价的歪风已经得到纠正。（曹海生 季永年）

好媳妇张同英

新风颂

在韩城矿务局下峪口煤矿，人们交口称赞青年教师张同英精心伺奉患病的婆婆，热情照料小叔小姑的事迹。

一九七六年四月，二十六岁的中师毕业生与矿上的电工焦东海结了婚。焦东海有年过半百的母亲和两个正上学的弟弟妹妹，婚后他们又有两个孩子，但每月经济收入不到八十元，经济更加拮据。为操持这个七口之家的生活，同英真难呀！邻居们说：“同英这媳妇心眼就是好，要是换个人早分家了。”同英却笑着说：“弟弟妹妹还小，都要人养活，人活着可不能光顾自己。”多年来，同英没给自己添过一件象样的衣服，可是逢年过节总惦记着给小叔小姑添置穿着。

一九八二年，婆婆患了乳腺癌，可她怕拖累媳妇，坚持不肯住院治疗。同英流着泪说：“不管花多少钱，也得把您的病治好！”硬是把婆婆送进了医院。婆婆在济南做了手术时，同英守在床前三天三夜没合眼。婆婆手术后二十天没下床，她又没黑没明的为其端尿端屎，梳头洗脸，喂水喂饭。为了婆婆早日康复，她上街给婆婆买回了饭菜、罐头和糕点，自己却吃的是馍夹咸菜，睡的是一元钱的“加铺”。孩子放在娘家生了病，她也顾不上管。婆婆病愈出院了，可同英却象害了一场大病。

为了还清债务，同英平日节衣省食，但给婆婆买滋养品却从不吝啬花钱。每逢矿俱乐部唱戏演杂技，她总是领着婆婆去看。七年来，这个七口之家和睦相处，年年被居委会评为五好家庭，张同英这个“好媳妇”的名声也愈来愈大了。

（世予 志国）

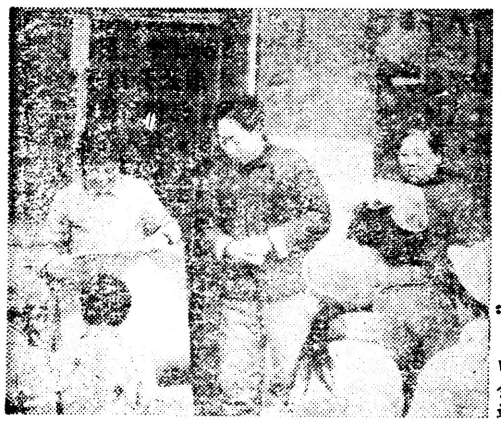

春节前夕，西北国棉四厂武装部、团委、家委会和少先队员们给军属赠送慰问品。武平 关岭摄

秣兵厉马 再振雄威

——张大维谈国家女篮

本报记者柳江河

二月一日上午，记者去省体育馆招待所采访国家女子篮球队总教练张大维。不巧，张大维和女篮的队员们一来到西安，便到省体育馆练球去了。记者赶到那儿，见张教练正在给运动员柳青供球，柳青带球起跳投篮，一个动作就是几十遍。其他几名队员也正在认真练球。记者被中国女篮这种顽强的作风深深地感动，便身不由己的在一旁观看起来，直到他们练完球，才去访问他。

张大维是今年元月五日被任命为国家女篮主教练的。今年四十岁，身高1.97米，是我国五项球类教练中最年轻的一位。

当记者问到现在国家女篮竞技状况如何时，他说：“国家女篮自上届亚洲杯赛以一分之差输给南朝鲜队后，进行了严格的冬季训练，队员们都能吃苦，技术水平有了提高。加上有经验丰富的老教练胡利德和熟悉全队情况的宋晓波一起执教，我们这支队伍是支很有希望的队伍。”

当记者问到我们女篮与南朝鲜队的实力比较时，张大维说：“实力比较接近，我们占有高度优势，但在拼抢篮板方面不如她们凶狠，容易在关键时刻失误。”

“我们还很不适应南朝鲜队搞全场紧逼的打法。有的队员临场紧张，技术发挥不出来。再一个就是打法单调，阵容变换少，只注重进攻，往往忽视了防守。而不会防守的队，就无法打好进攻。”

“那么，我们准备采取什么措施呢？”张大维挥动着大手说：“我们采取了模拟训练，提高队员攻打防守的信心，做到自我控制、调节心理。为此，我们还根据部分队员的心理状态进行理论指导。我们队员的优点比较多，只要下功夫，潜力是可以挖掘出来的。目前女篮的主要任务就是要打好今年六月举行的亚洲赛，我们的主要对手是南朝鲜队和菲律宾队，大家都很有信心。”

当记者又问到下届亚洲赛，中国女篮能否夺魁这个问题时，张大维笑了笑说：“现在下这个结论，还为时过早。我认为，评价我们队的水平不在于拿第几名，而在于是否靠近苏美队，超过欧洲队。”

本报专访

西安客运段青年自学水平高

西安客运段青年列车员安晓莉，刻苦为旅客服务，不断提高服务英语，不断提高服务水平，去年荣获全路选拔赛第一名。这是她在问路、选购物品、回答国外旅客时用语运用系统文明用语是者。这游

赵聒 裕国摄