陕西工人報

人人有攻关项目 个个有革新成果

华山半导体材料厂〇四车间机电维修班开展技术革新增加经济效益十万九千元

本报讯 华山半导体材料厂〇四车间机电维修班在开展技术革新活动中，人人有攻关项目，个个有革新成果。从一九八四年以来，全班共取得革新成果一百一十项，增加经济效益达十万九千元。

这个班的五名技术人员和六名工人，都有一股肯学习、好钻研的创新精神。这个车间的三台单晶硅磨片机，质量和效率不高，该组钳工王德贵、张益友等人在技术人员的帮助下，将原来的液流搅拌装置改造为直流搅拌，工效提高了八九倍。仅这三台磨片机，改造后两年就增加经济效益万元以上。去年，这个班还协同有关部门，对进口的三台切片机逐一进行验收"会诊"，共查出了十一处技术质量问题，经与外国专家交涉，外方按照合同赔偿了二万八千美元。

一九八五年，这个机电维修班分别被厂里和西安有色金属公司授于先进班组称号，全班八人受到奖励，一人荣立三等功，三人光荣加入了党组织。

（仇志国）

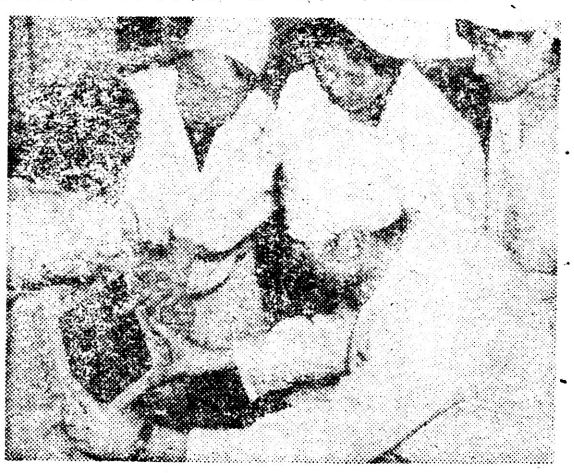

宝鸡氮肥厂工会重视女职工的身体健康，最近特请西安医科大学附属二院的医技人员到厂进行妇女病普查。 王海津摄

采煤区长 义务洗衣受人赞

▲铜川矿务局李家塔矿采煤四区副区长、共产党员乔保国利用工余时间，半年义务为职工洗衣服三千六百二十七件，得到职工群众的一致好评。 王忙锁

▲我是平利县政府办公室干部，两年前患"腰椎间盘突出"症，腰部弯曲，苦不堪言。去年八月，慕名来西安市工人疗养院治疗。在不到两个月的时间里，经过牛德智大夫的三次"正骨"，又结合高频理疗，使我弯曲了五百多天的腰伸直了。我衷心感谢给患者带来福音的西安市工疗的同志们。

工厂内外

徐 涛

▲二月二十二日晚七时许，在西安至户县的公路上发生了一起车祸。此时途经肇事现场的陕棉十三厂吉普车司机孟祥选，立即停车将受重伤的女青年迅速送往长安县斗门地段医院进行抢救。直到伤者家属赶到医院时，孟祥选才放心地驾车离去。 董发茂

▲二月十六日下午四时左右，在宝鸡市建国路农贸市场的天府迎仙阁酒馆门前，只见一名满脸是血，醉眼惺松的青年，手持牛角刀向围观的人群扑来扑去。原来他叫王林科，是整顿市容的值勤人员。在这家酒馆喝醉后，他砸碗摔碟，不仅搅得酒馆无法营业，而且阻塞交通，扰乱了市场秩序 赵大章

值勤小伙 酒醉撒野遭人嫌

我省中药普查工作初见成效

发现新药源一百余种、采集标本五万余份

本报讯 记者从最近召开的省中药资源普查工作会议获悉：截至目前，我省已有七个地（市）和六十九个县陆续建立了普查机构，组织了千人普查队，采集标本五万余份，发现新药源一百多种，无脊动物药九十九种，做测产样方五百多个。

我省境内山峦起伏，河流纵横，气候变化大，自然条件优越，中药资源非常丰富，素有"秦地无闲草"之称。有一些常用大宗药材如杜仲、天麻、甘草等系内外久负盛名的特效珍品，麝香等药物还有许多很有价值的药用生物尚待开发利用。由于长期以来，受"左"的思潮影响，有的药用动植物被乱捕滥杀、盲目采挖，中药资源破坏。造成中药供应品种不足，个别品种又采收过量，严重积压。

去年下半年，我省开展了中药普查工作，通过对安康、渭南、商洛、延安和韩城等地县（市）的全面普查，较准确地掌握了我省中药资源及其分布状况，各种药材的品种、蕴藏量和可开发量。

（本报记者 桂维平）

「煤哥」里出「秀才」

矿工赵青松撰写的论文被煤炭部的《矿山救护通讯》刊用了。消息不径而走，"煤哥"们纷纷向他祝贺。

一九七八年，二十岁的赵青松进矿当了放炮工。连续三年，他被评为先进生产者。后来被组织推荐来到了矿山救护队。这位十年内乱期间毕业的初中生，深感自己知识的贫乏。为了适应工作的需要，他利用业余时间补习文化课，同时大量阅读了有关矿山救护的专业书籍。一个欲望在心里萌发了：结合工作实践经验，撰写一篇矿井事故救护战例的报告。

主意一定，他就深入矿井测数据，到图书馆查阅资料，请教专业技术人员，经过几个月的刻苦努力，一篇近万字的《矿井事故救护战例报告》写出来了。不久，这篇文章刊登在《矿山救护通讯》杂志上。

在前不久全局举行的救护技术比武中，赵青松又夺取了理论考试第一名和救护技术的最佳名次。焦坪矿给他晋升了一级工资。

大伙兴奋地说："只要勤奋学习，煤哥照样能出秀才！"

（卫国 邢云）

漫长的理解

（上接一版）

把几十年含辛茹苦的万元积蓄集中成一个存折，作为对优秀学生的"劝学奖"交给县教育委员会。为此，合阳县委、县政府决定设立"雷烽劝学奖金"。

对自己，对家人，他是那样"小气"；对国家，对人民，他却如此大方。其实，他向家乡人民奉献的何止这一万元呵！

（二）

一九七九年，六十一岁的雷烽老师因颌骨脱臼离休。按说，这位辛勤耕耘了三十年的老人总该轻松轻松了，但他却比过去更忙了，几乎是在和生命抢时间。

雷老师知识渊博，涉猎面广。解放后他长期教中学语文，教过历史、地理、数学、生物、音乐；他精通英语，通晓俄语，可译写法文、拉丁文，学过德语和日语；他还对古籍、美学、语言学有所研究。在合阳县，他是人们公认的"活字典"。离休以后，他仍继续攻读外语，平时除阅读英文资料和日文教材外，还坚持收听两门外语广播讲座。近年来，他的学习笔记就写了二十七本，二百三十余万字。在离休的日子里，他还自编教材，为本县的中青年教师讲授古文知识、逻辑知识和古文教学法；给中学生讲"尊师爱校"、"怎样记英语单词"等专题；给县医院、县邮电局等单位职工辅导英语……而这一切他从不收报酬。他还结合教学实践和切身经历，先后撰写刻印了《诗歌杂谈》、《音韵浅说》、《古文学记》、《英语学习漫谈》等十六本著述，累计四十一万字。

为了完成这样庞大的学习计划和工作任务，雷烽付出了辛勤的劳动。每天他凌晨三时起床，先是学日语、做笔记、听新闻；天明后，再查资料、作摘录、撰写文稿；中午，他自己刻蜡纸，作校对，油印、装订；晚上，他还有没完没了的书籍资料要翻阅。"人生无'休'字"，他自题的警语不允许自己松一口气。

今年元月，这位精力旺盛的老人终于支持不住了。他感到疲惫不堪，食欲减退，下咽困难，后来又发现便血。"该去医院检查了！"但当他想到《灯下漫笔》刚刚脱稿，又支撑着刻印完毕，装订成册。实在没有气力走动了，他只好列出赠书名单，让孩子们一本一本送给当年的老同学和附近的中学教师。

"老骥驰骋羞伏枥，愿作春蚕吐尽丝。"在病床前，人们忆及他的自勉诗句，禁不住落泪了。雷烽却平静地说："我是一个'劳碌'型的人，离休静养，是我所不能接受的。我要象春蚕吐丝一样，目到闭时丝方尽"。

（三）

党的十一届三中全会后，这位离休老教师的奋发精神才引起了各级党组织的重视。去年，他先后光荣地出席了省、地、县离退休干部先代会。尽管这样，但不少人对他的印象仍然是"政治上不大开展"。打开雷烽的档案，各时期的鉴定除肯定他的教学责任心强外，却不乏这样的评价："思想保守"、"业务学习有脱离政治的倾向""思想改造不彻底"等等。

难道雷烽的历史真的如此"灰色"吗？还是让我们沿着他的足迹去寻找答案……

中学和大学时代，年轻的雷烽血气方刚。在西安，他投身过促成"西安事变"的学生运动；在上海，他参加过"反饥饿、反内战、反迫害"的学潮。

一九四八年在复旦大学毕业后，他不愿跻身于蒋政权的衙门，毅然离开上海，返回合阳。未几，他北上延安，先在延安大学进修，解放后在西北人民革命大学任教。

在土改时期，雷烽又自愿要求回到合阳任中学教师。他曾带领学生下乡演戏、讲演，参加斗争恶霸地主，革命热情真如同熊熊的"烽火"。

从五十年代到六十年代，雷烽的两份入党申请书递交后，都如石沉大海。随着极左路线的升级，特别是十年动乱，他开始沉默了，似乎越来越不问"政治"了。文化革命中他什么派也不参加了，是全校教师中唯一的"消遥派"。别人劝他加入"造反派"，他回答说："等我看清了再说！"

其实，他的头脑是清清如水的。在所谓的批海瑞罢官中，他曾写一小诗，对政治骗子们以辛辣的嘲讽。在诗中他质问道："清官反比贪官恶，还要清官干什么？"

"四人帮"被打倒后，他欢欣鼓舞地写道："老夫援笔批四凶，瞑目切齿声铮铮。愿将残年贾余勇，斩关搴旗攀高峰！"

对于那些利用职权搞不正之风的人和一切"向钱看"的错误思潮，他更是深恶痛绝。任你东西南北风，我自巍然不动。他对自己既定的目标，不改初衷。当他的生命受到癌症的威胁时，毅然献出了自己终生的万元积蓄。

对于个人的后事呢？他在遗嘱中作了这样的安排：死后不发讣告，不开追悼会，不动鼓乐，不用棺板，就地掘穴，便服掩埋。

雷烽留下的坚实脚印连同他那非同寻常的遗书，印证了他对党对人民的一片赤诚，也是他对生活的最好答卷。

（四）

二月四日清晨，合阳县委书记李昭、副书记黄万和等领导登门看望雷烽。此时，这位癌症已进入晚期的老知识分子满怀深情，第三次提出要求入党的恳切申请。

两位县委领导的眼睛湿润了，他们当场表示愿意做雷烽的入党介绍人。当天下午经县教育委员会党委研究，批准接收雷烽为中共预备党员。他，三十年不懈追求的愿望终于实现了。

在西安住院期间，林季周副省长和渭南地委、省教育厅领导先后前往医院看望雷烽。最近，省教育厅、渭南地委和行署、中共合阳县委和县政府，分别发出开展向雷烽学习活动的通知。在医院里，林副省长还感慨地说："象这样的老教师，为什么二三十年工资没动过？为什么直到最近才批准入党？"

作为雷烽老师，经过三十年的漫长岁月，他终究是被理解了。然而在我们身边，还有没有象雷烽那样被长期冷落了的先进人物？

当然，对一个人的理解是需要时间的，但愿它不再是三十年……

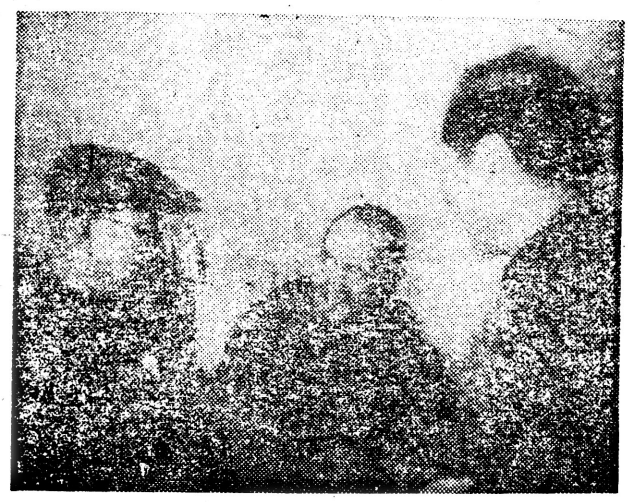

渭南地区行署顾向周静之（左）、合阳县委书记李昭，最近登门探望雷烽老师（中） 雷现荣摄