铁一局总工会

改革困难补助办法

贷款兴办第三产业七十六户当年脱贫

本报讯 一九八五年，铁一局有十九个单位的工会组织给一百七十七户贫困职工发放贷款八万四千余元，帮助这些职工家属用以劳动致富。目前已有七十六户脱离贫穷状态。

这个局家在农村的职工占全局职工总数的百分之六十，不少职工家庭仍未脱离贫困状态。七九年全局发放补助款三十一万多元，补助了六千多人次；八三年发放贷款近四十万元，补助了七千多人次。虽然困难补助费逐年增多，补助对象却有增无减。去年，铁一局总工会改革困难补助办法，贷款扶持贫困户职工家庭办起日杂百货、烟酒糖果、饮食服务、加工修理、幼儿教育、短途运输、禽畜饲养等七大类二十多种经营项目，使不少贫困的职工家庭在经济上一年打了翻身仗。这个局的桥梁处有十八名贫困职工家属办起了"立新"缝纫组，处工会一次为他们贷款二千元。仅半年时间，这个缝纫组就盈利一万三千元，是贷款数的六点五倍。这个局的局机关食堂职工罗满堂家在长武农村，过去年年补助年年穷。去年局机关分区工会一次给他贷款八百元，让其家属办了个粮食加工部，当年盈利两千多元。

（刘绍英）

张爱萍为三位集邮爱好者签名留念

本报讯 为了纪念和祝贺我国的实用通讯广播卫星于二月一日发射成功，三月八日兴平化肥厂职工周苹、赵明升、皇甫建筑三同志，以和卫星发射有密切关系的"741"产品直接生产者身份，给国防部部长张爱萍同志寄去三枚《航天》邮折请求签名留念。二十四天后，张老作了回复。他以流利、清秀、隽永的字体，在《航天》邮折上签了名。

（兴 化）

西安包装装潢研究所副主任黄启学，结合本职工作坚持自学装潢专业知识。八二年以来，他设计的十三件作品分别荣获全国及省、市装潢设计奖。 尤书印摄

久病床前见精神

在西北国棉四厂，人们广为传颂着女工刘桂英十年如一日，精心照料瘫痪丈夫的事迹。

十年前的一天，刘桂英的丈夫艾悦森突然下身瘫痪，卧床不起。为了医好丈夫的病，刘桂英四处求医寻药。根据邻居和朋友介绍的民间偏方，她不辞劳苦，经常骑自行车往返数十里抓药。一年之后，老艾的病还是未能见愈，反而欠下了一千余元的外债。

老艾下身瘫痪，大小便失禁，一切都得靠人来服侍。桂英每隔几日就要给丈夫擦洗身子，换洗内衣。老艾大便不通，她就用手一点一点地往外抠。夏夜，她守在丈夫跟前搧着扇子，驱赶蚊蝇，还经常给老艾翻身擦汗。就这样冬去春来，度过了整整十个春秋。

长期的劳累，使桂英患了腰脊劳损和胃病，一天天地消瘦了下去。这使老艾心里十分内疚。一天晚上，他对桂英说："我对不起你，我和你只能是半路夫妻了……"。听了这话，桂英伤心地哭了，她安慰丈夫说："你安心养病，只要你生活好，就是再苦再累，我也心甘情愿。"

（俊超家庚）

陕西机床厂职工为前线医疗所赶制自动调温配药机

本报讯 最近，陕西机床厂职工为老山前线某部医疗所研制了一台自动调温配药机，受到部队医疗所的好评。

今年三月中旬，当这个厂职工得知解放军某部医疗所赴老山前线执行救治任务，急需一台自动化配药装置时，工程技术人员和工人纷纷要求接受研制任务，以实际行动支援戍边将士保家卫国。厂日用电器研究所同志接受了设计任务，他们发挥集体智慧，仅用两天时间就把设计图纸拿了出来。厂团委组织团员青年放弃休息时间，图纸一绘出来就马上分头找材料加工，连续作战，仅用四天时间就完成了加工和装配任务。经运转测试各项技术性能指标均达到了医疗所的要求。这台配药机已于三月下旬送往老山前线。部队首长给全厂职工赠送了一面绣着"情寄南疆卫士"的锦旗。

（程光大）

陕西汽车制造厂

支前小分队奔赴前线

本报讯 最近，陕西汽车制造厂派出第三批"支前小分队"奔赴云南前线，为配备该厂生产的"延安牌"越野车的部队做好战地维修服务。

这个厂曾于去年十月、十二月先后派出两批"支前小分队"赴云南边防前线，为部队车辆进行检查维修和排除故障，使军车始终处于最佳战备状态，受到部队指战员的一致好评。

（高 鸣）

合阳金水鞋厂成交皮鞋一万双

乡镇小厂交易会上崭露头角

本报讯 最近在西安举行的第十九届全国旅游产品内销工艺品交易会上，合阳县皮鞋厂的产品成交金额二十多万元，在渭南地区名列第二。

合阳县皮鞋厂是县乡镇企业公司和农民集资联办的小厂，除一名厂长是公司派的国家干部外，五十名青工全部来自农村。一九八五年四月建厂，七月投产，九月下旬产品在西安解放百货大楼试销，一千双"金水牌"男女皮鞋迅即销售一空。

在这次交易会上，他们生产的皮鞋又以其款式新颖，时代感鲜明，做工精细而受到欢迎，签订购货合同一万余双，在渭南地区参加交易会的二百多种产品中，仅次于"杜康"酒，名列第二。（党群）

职工之声

不许利用职权欺压女工

·群书·

张华忠利用职权奸污女工、苛扣职工奖金、贪污职工工资的罪行，令人发指，发人深思。

在当前的经济改革中，随着企业自主权的扩大，给企业领导和基层干部发挥主动性和施展才能提供了用武之地。但是，对于个别心术不正的人来说，一些自主权也可能成为他们胡作非为的"条件"。对于这一点，无论是企业党政的部门还是工会组织，务必引起高度的警惕。广大职工群众，也要敢于同这类坏人坏事作斗争。

张华忠身入法网的事实也再一次告诉人们：在我们的社会主义企业中，干部依然是人民的公仆，工人永远是企业的主人；任何胆敢利用职权欺压工人、残害女工者，必将受到党纪国法的制裁！

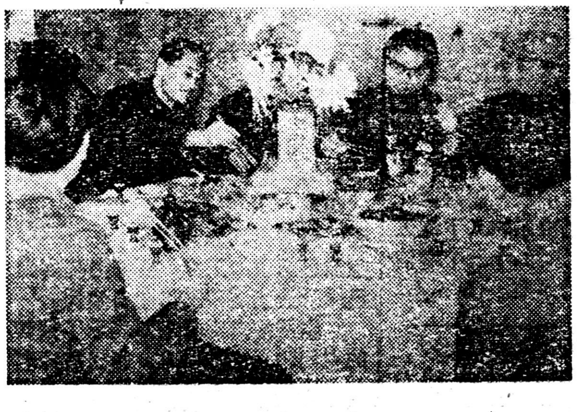

今年以来，渭南煤矿专用设备厂工会，为单身职工过「生日」，体现了「职工之家」的温暖。 吴永生摄

五七二厂决定对一线老工人颁发荣誉证书

本报讯 为了鼓励老工人在本职岗位上再立新功，最近五七二厂党委作出决定：给连续从事本工种二十年（本厂工作十年）、仍继续坚持在生产第一线工作的老职工颁发首批荣誉证书。颁发荣誉证书后仍继续坚持工作的，厂里每两年进行一次体验，同时每年还安排十五天假期；对于发证后继续坚持本工种工作满三十年（本厂工作十年）的，由工厂统一安排免费外出疗养一次。

（弓 长）

西铁分局生活段举办烹饪技术训练班

职工食堂越办越好

本报讯 西安铁路分局生活服务段最近举办了第五期"厨师培训班"，受到广大职工和炊厨人员的欢迎。

这个段为了办好职工食堂和乘务员公寓的伙食，着重从提高炊厨人员的技术素质入手，坚持对炊厨人员进行系统的正规化技术培训，针对不同对象先后举办了五期厨师培训班，培训一百八十余人。前不久，经郑州铁路局和西安铁路分局考核，其中有五人达到一级厨师水平，七十七人达到二三级厨师水平。在西安铁路分局举行的烹饪技术比武中，经培训的该段炊厨人员连续两年囊括了前三名。通过一系列专业技术的培训工作，使炊厨人员的技术业务水平大大提高，职工食堂的饭菜品种和花样都有了增加和改进。

（魏康）

法庭内外

一个为非作歹的轮班长

去冬的一个下午，一辆警车开进西北国棉某厂。随着"咔嚓"一声响，铮明发亮的铐子扣上了张华忠的手腕。

十年前，张华忠由汉中市招入西北国棉某厂当工人。进厂初的几年里，他还表现不错，一九八三年便被提拔为清梳车间丁班轮班长。按说，他应该不负领导和职工的重托搞好工作，谁知他却把当干部作为干坏事的有利条件，闪着滴溜溜的眼珠子打年轻女工的坏主意。

刚刚当上轮班长不长时间，张华忠就以谈工作为名，将一名女青工骗到他家。这位女工被奸污后又气又恨，提出要控告他。张华忠却说："你告去吧，判三年刑我出来还是我，可你的名誉就完了……"在张的威胁下，这位受害女工忍气吞声，未敢告发。从那时以后，张华忠又以转正定级、介绍对象等为诱饵，先后奸污、猥亵女工和待业女青年五人。当女方不从时，他便威胁道："你还想在清梳车间干不干？××下台后，车间主任就是我张华忠。到那时，还不是顺我者昌，逆我者亡！"屈于张的淫威，两名女工又被他糟蹋了。

张华忠不但好色，还贪财。他曾利用职权虚报上班人数，扣发职工奖金，又将虚报冒领的工资占为己有。八四年九月，他还通过某商店在市养护处搞到无缝钢管两吨多，又转手倒卖给永寿县，从中牟利一千五百余元。近年来，张华忠还染上了赌博恶习。他同厂里的十多名青工，常在自己家里和渭滨公园等地赌博。赢了，他不满足；输了，他更不甘心。于是越陷越深。不久，他又伙同人盗窃了一辆自行车，在市场高价销脏……

多行不义必自毙。张华忠这个为非作歹的败类，终于落入了法网，得到应有的报偿。王卫

在厂矿报刊上

《西光报》省兵器工业系统最近在二〇三所召开第二届职工读书自学成才成果发布会，对各单位发布的六十四项成果进行了评定，并予以奖励。

《陕西建筑报》西安市建三公司在民主评议干部的基础上，实行了干部聘用合同制，对五十六名聘用的中层干部颁发了聘任书。

《陕飞报》陕西飞机制造公司在「六五」期间，实现大的技术革新项目二千零九项，重大科研成果四百二十多项，创造价值一百九十多万元。

《东方报》国营东方机械厂与陕西摩托车厂合作生产２５０——Ⅰ型两轮摩托车已达成协议。

《渭阳报》去年国营渭阳柴油机厂全员劳动生产率完成人均一万零六百二十四元，为年计划的百分之一百一十四点一八，首次突破人均产值万元大关。

《西北七棉报》西北国棉七厂细纱车间最近用轮休时间，对四个轮班班长等一百二十人进行了轮训。