陕西工人报

她也是英雄

——记模范军属、前线战士的妻子杜秀芬

云南前线某部 陈洋来

她是英雄，尽管在国防建设的功劳簿上没有她的名字；她是勇士，尽管在炮火硝烟中没有她的身影。但她的名字却在老山前线某部广为流传。她就是南郑县某被服厂青工杜秀芬。

一九八三年九月，杜秀芬和云南前线某部炮连战士强乘义相爱了。强乘义家在农村，上有八十多岁的爷爷奶奶，半残废的父亲，下有四个年幼的弟妹，家境贫寒，还欠了几百元的外债。一时间，同厂的姐妹也觉得不可思议，小杜的父母也不同意。但这位倔强的姑娘并没因此而退缩，她耐心说服了父母，与强乘义结了婚。

然而，当这位新娘刚来到这个破旧贫穷的家时，公公又遭车祸，脑神经受伤，成了精神病。小杜四处求医为公公看病，端屎端尿服侍公公。不久婆婆又患病，离开了人世。全家八口人的责任田和繁重的家务劳动都一下子压在了她的身上。这一年，家里又欠外面二百元。为了还债，为了能让丈夫安心守边防，她竟辞去了工作，回家务农。她从娘家搬来了缝纫机，晚上剪裁、缝制，然后再拿到集市上去卖。她清早起来就到地里，一直忙到摸黑才回来。繁重的农活和家务拖得她疲惫不堪，在她那白净的脸上留下了一道道深深的皱纹。

杜秀芬在娘家是最小的，父母哥姐的娇惯，她从没干过繁重的活，然而她顶住了这一切。她心里想的是一名军人的妻子的义务。家中没粮，她四处讨借，实在没法，就从娘家背。弟妹上学，没有象样的衣服，她把自己当姑娘时穿的衣服改好给弟妹，用做裁缝的钱给弟妹交学费。爷爷奶奶实在不忍心，不让弟妹上学，她劝解宽慰老人……

去年底，已超期服役两年的强乘义实在不愿再拖累妻子，组织上也考虑到他家的实际困难，特意为他打了退伍报告。强乘义已把行李托运回家，等待着离开部队的通知书。正当这时，杜秀芬却带着丈夫托运回去的行李来到了部队。她一见丈夫就说："我来，是为了让你收回退伍报告。我知道你惦记着家，但现在人们都争着上前线，你却在这节骨眼上扔下枪向后退。部队培养你五、六年不容易呀！"一席话，感动了丈夫，一旁的战士们无不感动。

现在，强乘义仍然在老山前线，坚守着祖国的南大门；而杜秀芬仍继续耕耘在家乡的土地上，为保卫祖国的和平承担着艰苦的劳动。

谈「名额」之争

智泉

在现实生活中，一些好事，往往由于「名额」有限带来了一些争夺。于是，分房时，有人四处游说，争闹不休；长工资时，有人脚底下使绊子，互相攻击；招工时，有人送礼钻营，捷足先登……如此等等，习以为常。

前几天，接到老山前线某部一封来信，使我耳目一新，热血沸腾。信中讲了一个故事。有一名共青团员在请战书中写道："为了祖国的利益，如果战场上需要牺牲的「名额」，这个名额就让给我吧！"后来，这位年青的战士在掩护战友时英勇地牺牲了。读完这封信，心情久久不能平静。同是名额之争，一种是面对生与死的抉择，将生的希望留给他人，气贯长虹；另一种则是为了个人的利益，千方百计挤掉别人，何等渺小。对比之下，泾渭分明！让那些为一己私利争「名额」者在烈士面前照照镜子，醒悟醒悟吧！

职工之声

信誉就是这样被卖掉的

钱治平

眉县总工会发动职工为发展横向经济联合献计献策

本报讯 眉县总工会在发展横向经济联合中积极探索工会工作的新路子，发动广大职工为发展横向经济联合献计献策。

不久前，该县总工会在调查中发现不少干部职工对发展横向经济联合存有疑虑。于是，他们就有针对性地召开各种座谈会，宣传发展横向联合的重要意义，动员职工给厂长出主意，当参谋，当后盾，支持企业发展横向联合。他们还通过技协，帮助县农机修造厂解决了联合项目中的拖拉机缸盖质量问题，使该厂一年增加了三十多万元的收入。他们还在全县职工中开展了一个为发展横向经济联合献计献策，提供信息，提合理化建议的活动。（唐晓泉）

陈茂谦捐款三万修浴池

本报讯 最近，西安车辆段退休干部、共产党员陈茂谦捐款三万元，为该段职工修建了一座浴池。

陈茂谦退休后，和其他退休职工组成了基建维修队，从事一些零星维修工程，将几年来的积蓄收入主动捐出为段上修建了浴池。

摘自《西铁信息》

拾到万元交归原主 风格高尚

接受批评登门道歉 有错就改

▲六月一日，麟游县崔木供销社退休职工王志华在帮助该县崔木食堂收拾碗筷时，发现餐桌上放着一个黑色皮包，他打开一看，里面装有一万零七百九十多元的人民币。他在食堂等候了一个多小时，仍不见有人来领取，便交给了派出所。后在派出所的帮助下找到了失主。原来，这是四川省资阳县来此地收购蜂王浆的一位收购员在食堂吃饭时丢失的。当这位收购员领回一万多元现金时，激动地说："陕西乡党品德就是高尚。"

海午 亚光 振兴

▲一天，有两个青年人骑车来到西北电业职工大学家属院内，该校警卫队队长薛宁旗发现这两人有点蹊跷，就多了个心眼。那两人来到家属楼前，一个在下面放哨，一个进楼作案。薛趁楼下那家伙不注意，一溜身也上了楼。在楼里作案的家伙，刚从一家拿着赃物下楼时，就被薛当场抓住。另一家伙还没反应过来，也被薛宁旗抓住。不久，学校通报表扬了薛宁旗。高杨 王建民

▲回音 贵报五月三十日《工厂内外》批评我园工作人员不救落水职工一事，经查是我园一临时工。我们已对他进行了批评教育，扣发了他的工资和奖金。事发后的第二天，我们带上礼物到落水者单位向本人当面道歉，并为其报销了医药费。通过此事，使我们看到自己工作中还有许多不足之处。我们虚心接受批评，一定把今后的工作搞得更好。兴庆公园

工厂内外

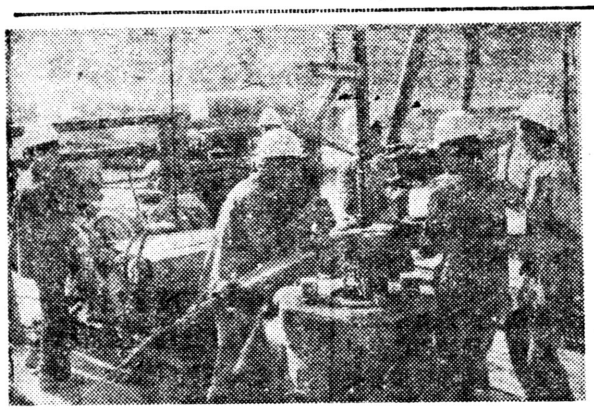

延长油矿一〇〇一钻井队职工在"我为石油献青春"活动中，抢时间，争速度，连续创造钻井月、年全矿最高记录，被延安地区评为先进单位。 李春 摄

在厂矿报刊上

《铜川矿工报》铜川矿务局安监局和铜川矿工报联合举办「我为安全献一计」征文活动，发动群众宣传安全生产，抓好安全生产，为安全生产献计献策。

《西北四棉报》一九八六年度省纺织工业公司优质产品评比揭晓，西北国棉四厂选送的七个品种均被评为优质产品。

《钼城报》金堆城钼业公司党委召开会议，专题研究落实全国人大、省人大会议提案，尽快解决公司对文岭河的污染问题，并决定从现在起，一点污水也不能排放到文岭河。

西安市召开五好家庭现场经验交流会

本报讯 六月九日，西安市"五四三"领导小组和市妇联在国营华山机械厂召开了"五好"家庭现场经验交流会。

在这次召开的经验交流会上，国营华山机械厂、西北光学仪器厂和西安筑路机械厂介绍了经验。他们的特点是：积极探索，在开展"五好"家庭活动中培养与时代同步的新型家庭，建立人与人之间的新型关系；加强组织领导，把"五好"家庭活动作为综合治理社会问题的一种有效形式，列入双文明建设的总体规划；把开展"五好"家庭活动的重点放在提高家庭成员的素质上。（张宝勤）

杨汝伟获全国硬笔书法大赛一等奖

本报讯 国营宝成通用电子公司设计所青年设计员杨汝伟，继八四年在《浙江青年》杂志举办的全国青年钢笔书法竞赛中荣获一等奖之后，今年又以自己钢笔书法行书体的新作《李大钊致孙中山挽联》，参加了由《中国现代汉字硬笔书法研究会》和中央电视台等二十余家单位联合举办的《中国汉书硬笔书法大赛》，又一次在全国九十七万四千二百余幅应征作品中夺魁，荣获了这次大赛的一等奖。（王家学）

锅炉工阎卫国夺省曲艺调演桂冠

本报讯 在今年五月举行的省一九八六年曲艺新曲（书）目调演中，宝鸡铁路分局东机务段三十五岁的锅炉工阎卫国，演出的陕西快书《猪八戒二进高家庄》艺压群芳，荣获唯一的表演一等奖。有关单位向他颁发了荣誉证书和奖金二百元。（张汉霖李凌先）

文化与体育

足球场上的太阳永不落

MEXICO86

关于足球的起源，说法不一。中国史书有「蹴鞠」记载，南斯拉夫考古学家说是由南斯拉夫古代达尔马西亚族人发明的，而英国人从来认为那是他们岛上的土产，国际足联则认为，确是中国最早有足球。虽无专利，但大家这么抢发明权，大概也是由于足球那独特的魅力，在现代体育中称「第一运动」的缘故吧！

英国早年设有足球节，那一日里，城里青年人分为两队，两球门相距数里，几百人甚至上千人在漫天尘灰中搅来搅去，受伤者不乏其人，但人们乐此不疲，来年照踢。中世纪，英国国王爱德华二世因足球迷们妨碍了商贾活动，下令禁止，以后历代国王皆禁止足球活动。但在踢球者们的眼里，国王禁令如一纸空文，仍然一年一年，一代继一代地踢下来，最终还是国王取消了禁令。后来，便有了那句著名的格言，「足球场上的太阳是永远不落的。」当今，一到「世界杯」足球决赛期间，没有一个角落不谈论足球。因为足球技术发展到今天，高级球星的技艺已令人叹服不已。一次，一位欧洲足球运动员用头、膝、肩、脚连续颠球十余小时，创造了世界纪录，一些球迷看得如痴如醉。一九五八年，巴西队战胜瑞典队夺得世界杯，瑞典报纸说："巴西人带球过人技术的表演简直使一些物理学定理都失效了。"这虽是夸张之词，但在这次比赛中崭露头角的贝利在此后十余年中却实实在在地体现了超群绝伦的技艺，以至于不止一次地使对方守门员失守之后，还举起双手惊叹他的神技。

巴西出这么一位「本世纪最伟大的运动员」不是偶然的。在那里，不会踢足球的人当不了总统，连竞选议员都没资格。巴西队得了世界杯冠军回国时，欢迎的人拥进了机场，飞机费了好大的劲才降落地面。（桂）