西安车辆厂 科协技协创效益700万元

本报讯 西安车辆工厂科协和技协组织利用技术咨询、协作攻关等“软件”项目，主动为工厂和社会提供服务，3年创造经济效益700多万元。

该厂科协和技协组织自成立以来，他们本着“科学咨询、服务生产、协作攻关、有偿服务”等原则，大力开发新产品，狠攻生产关键项目，开展职工劳动保护工作。这个厂的冲压车间加热炉，原是个油炉，重油燃烧浪费30%，并且污染空气，温度控制不住，影响产品质量。厂科协组织力量改造成电炉后不仅每年可节约大量的重油，两年即可收回投资，而且提高了产品质量，改善了工人劳动条件。该厂客解体车间脱漆时，室内苯的浓度多年超标。为保护职工健康，厂技协承担了改造任务。他们组织会员绘图、施工，仅用一个月，就将一个离心式抽风排气装置安装成功，只花了3000元。

他们还积极开展厂外技术咨询有偿服务。山西某机械厂，由于技术力量薄弱、产品质量不高等原因，已面临倒闭。厂科协派工程技术人员前往咨询、指导，帮助该厂改革设备工艺和培训人才。现在，这个厂每月可生产100吨铁路使用配件，年产值近200万元，利润收入近30万元。

据不完全统计，西安车辆工厂科协开展活动两年多来，为工厂和社会提供咨询服务120多项，创造社会效益约600万元；该厂技协开展活动一年来，协作攻关130多项，为本厂增加效益百万元。该厂科协和技协用劳务收入，举办了科普、卫生知识咨询展览，举办微机、电焊等学习班，并给职工食堂和电视台添制设备，给全厂职工办福利事业。

（李志纯）

咸阳第二医院 热心为老年患者服务

本报讯 咸阳市第二人民医院积极创造条件，解决老年人看病难、住院难、护理照顾难问题。自1984年4月开设家庭病科以来，该院已接诊老年患者5.74万人次。

这家医院设置的家庭病床科对老年患者，不论住在市区内外，不分特约与否，均可到该科就诊，并承担老年人的卫生保健咨询和健康检查。对老年患者，医院实行优先挂号、优先取药、优先打针、优先住院和优先出诊。科内除配有主治医师和住院大夫、护士长、护士外，业务副院长、家病科主任也积极参与门诊、查房。

为便利老年人住院治疗，该院设立了门诊——家庭病床——住院“一条龙”的医疗服务措施，对愿意在家庭病床的老年患者，不论远近、病种和科别，都积极为他们建床，现在该院家庭病床的平均日建床数已发展到45张左右。

（张克义）

省红旗水泥制品厂 被评为“老龄工作”先进单位

本报讯 省红旗水泥制品厂注意创造条件，做好对老干部的服务管理工作，并使之经常化、制度化。他们做到了，落实责任，专人管理；提供方便，保障活动；坚持查体，搞好保健；定期走访，解决困难。由于工作成绩突出，最近被评为省建材系统“老龄工作”先进单位。

（阴有仁）

省总组织先进职工和“老工会”进行休养

本报讯 为了关怀先进生产（工作）者和老工会工作者的健康，省总最近发出通知，组织先进人物及老工会工作者，到省临潼工人疗养院分批进行短期休养。

这次休养的对象，主要是地、市和省级产业（局）以上先进生产（工作）者、受省总表彰的优秀工会工作者及专职从事工会工作20年以上的工会干部（含已离、退休的工会干部）。第一批休养的从11月份开始，每期10天。休养期间，将对休养的同志进行体检，并交流工作经验和信息。

（省总权益部）

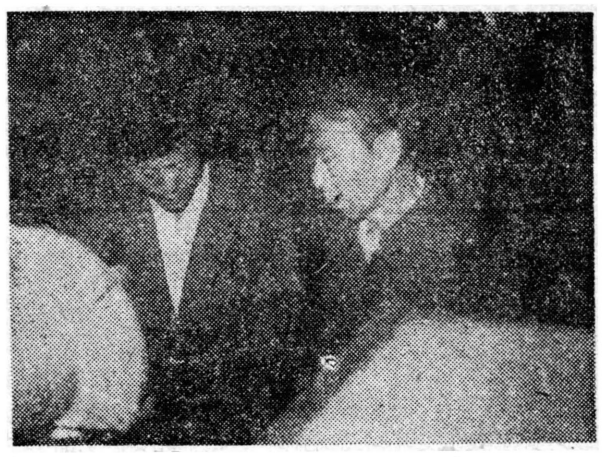

共产党员、宝鸡机床厂退休工人唐伯英（右）发挥余热，先后完成三十四项技术革新，节资二万多元。最近他被厂里评为「优秀党员」、「管厂模范」。 侯文杰 摄

强扭的瓜不甜

·玉 中·

职工之声

报载：西安市北郊某家属院，一位年仅16岁的中学生，自幼酷爱文学。可爸爸却硬逼她弃文学理，致使她发了疯。读后，实在令人吃惊。

在目前的家庭教育中，家长把自己的意愿强加于孩子的做法是不少的。常言道：“强扭的瓜不甜”。如果迫使人们去做自己不愿做的事情，这样显然不能充分发挥各自的聪明才智，成就也就无从谈起。成年人是如此，孩子又何尝不是这样！虽说孩子是有可塑性的，兴趣尚未定型，但作为家长也只能因势利导，而不能用强硬的办法逼迫他们学这学那。否则，就适得其反了。

西安胡家庙地区形成职工影评热

影评“青苗奖”活动方兴未艾引人注目

本报讯 （记者桂维平）在拥有20余家企事业单位的西安胡家庙地区，目前正兴起一股职工影评热潮。在日前揭晓的西安市职工千人影评赛中，该地区有34名影评选手获奖，占全市获奖选手的三分之一。

以胡家庙工人俱乐部举办的青年职工影评“青苗奖”为主体的群众影评活动，吸引了这一地区300多名影评爱好者，培养了一大批影评新苗。现已初步形成了一支名副其实的群众影评队伍。1986年以来，胡家庙工人俱乐部在基层企事业单位的密切配合下，在西安电机总厂等单位建立了11个青工影评小组和2个基层职工影评协会，影评骨干达165人。为了提高职工影评员的素质，他们先后举办了10余次影评辅导讲座，培训影评积极分子300多人次。

“青苗奖”活动不仅丰富了该地区职工的业余文化生活，而且提高了职工群众对影片的鉴赏水平。今年5月份，当中国电影艺术中心派人来到胡家庙地区“青苗奖”办公室征求电影发展意见时，出席座谈会的19位影评骨干谈及的感想和见解，受到来宾们一致好评。从今年4月份至今，由影评员撰写的各类影评文章，已先后被《陕西工人报》、《西安晚报》等报刊采用了30多篇。其中西安高压阀门厂的马新进，一人就先后发表了9篇。一批影评新苗在这里茁壮成长起来。

七色盘前的自强之路

——记残疾青年、宝鸡工务段养路工申新志

一个整天和钢轨、石碴打交道的伤残养路青工，竟一举夺得全国青年美术书法摄影《长安》大奖赛优秀奖。他，是经过怎样的顽强拼搏走上成才之路的呢？带着这样的兴趣，笔者前往西宝线的四等小站——杨陵，来到养路工申新志的家里。

小院幽深。几间自盖的小土屋，掩映在铁道旁的树丛中。在小申不足10平方米的小屋里，无论墙上挂的、床上铺的，还是桌上摆的，目光所及之处都是琳琅满目的艺术作品。其中有清丽高雅的大幅油画；有气势磅礴的水墨画；有古朴淳厚的民间手工艺品；还有用粗土布制成的质朴粗犷的棉纱画、扎染画、布贴画。这里，简直象一座迷人的艺术殿堂。

看到一幅幅清丽飘逸的作品，很难想象这是出自一个残疾青年之手。

他确实不幸。5岁那年，他在一次玩耍中，左脚被砸伤，落下了终生的残疾。但他那生就的倔脾气，促使他一拐一拐地学会了打篮球、骑自行车……1981年，他高中毕业未升入大学，成了待业青年。在小小的杨陵镇，一个棒小伙找个工作尚且不易，何况一个残疾者！但是，他没有低头，他在生活的激流中拼搏。在领工区办的商店里，他卖过鞋和水果；也沿街叫卖过冰棒；摆摊卖过“面皮子”；还在工程队当过普工。后来，他从绘画艺术中找到了人生的乐趣。

他在6年的待业生活中，他白天去干临时工，晚上学画到12点以后。在一位就读于美术学院的高中老同学的帮助下，他读了大学的课程，接触了罗丹、米勒、徐悲鸿等许多名家的作品。他在生活上是清贫的，甚至有点吝啬。去一趟西安，连顿午饭都舍不得吃，只买两个红薯充饥。可是买起书画、颜料、油画布却大方得很，一次就花几十元。他坚持每日一画，从油画、国画到水粉，什么都画，后来又搞软雕塑、扎染画，光画的草图就有几大捆。他用人家废弃的棉纱和破布头，制作出来的布贴画、棉纱画，造型奇特，浑然天成，立体感强，如出水新荷，给人以清新神奇的感觉。

几度春秋，他的画技大有长进，先后有80多幅作品参加了省、局、分局等各级美术展。他创作的反映养路工生活的大型油画《铁路畅想曲》，还在全国获奖。

1987年元月，25岁的申新志通过考试，当上了一名养路工。坎坷的道路，父辈的熏陶，使他对这一工作倍加珍爱。别人每天干25个枕木定额，他一根不少。并在工作中努力观察捕捉养路工粗犷、朴实的形象。最近，他创作的两幅软雕塑，四幅棉纱画和一幅大型油画，又送往郑州铁路局美术展览会展出。

（高坊）

省地矿局第一水文工程队的女子铁人体操队，前不久荣获「兵工杯」微量三等奖。 陈民富 摄

“小篷车”诞生记

每天早晨七点半，在咸阳彩电厂西北侧的省建十一公司安装处住地。当人们吃完早餐，准备新的一天的工作时，一辆“小篷车”就准时出现了。随即六七个小孩活蹦乱跳地跳上了车。这是怎么回事？

原来，该处一队领导发现有些职工每天早晚要到托儿所接送孩子，来回要跑十五六华里，常常迟到或早退，影响了正常的工作。便组织改装了一辆三轮车，并装上长凳，派一个师傅每天按时接送孩子。现在，双职工不再为接送孩子操心了。职工高兴地说，领导为咱办了一件实在事。

（高建勇）

齐心协力堵小偷 巨款失而复得
奋不顾身挑电线 工人死里逃生

工厂内外

▲10月9日，西安飞机制造公司技师胡永茂乘坐441次列车去四川绵阳出差，不慎将5500元和公文包被小偷偷走。列车员可焕荣得知后，迅速将情况汇报给列车长和乘警，并及时封锁现场，组织人员对沿途各站下车的旅客严密观察，使盗贼无法将脏物携带下车。小偷无奈，只好把提包放在车门背后的角落里，后被可焕荣发现找回。当失主接到失而复得的钱时，激动得流下了眼泪。

（李社会）

▲9月24日，在秦川28街坊6号楼工地上，一修理工在修理塔吊上的电闸时不幸触电，所有在场的人吓得不知所措。在这危急关头，西安市建一公司三工区工人蒲马年闻讯后，急步跑过来，顺手拣了一根木门框边，跑到触电者跟前，猛地朝电线打去，将电线挑离人体。由于触电时间稍长，触电者处于昏迷状态。蒲马年又急忙口对口地进行人工呼吸，并活动四肢。10分钟后，修理工终于得救了。

（袁孟喜 党泉民）

通讯