陕西工人報

SHAANXI GONGREN BAO

1987年11月5日 星期四 复字第524期 代号51—7

全国已有老年学校二百多所

目前，我国已创办老年大学和老年学校二百多所，学员达六万三千人。一九八四年，山东、北京、上海、南京等地创办了最早的六所老年大学，设文学、历史、英语、书法、国画、花卉盆景等课程。老年大学为离退休老人提供了增长知识，愉悦身心，施展才能的机会和场所。

南京建成大型鲜花工厂

占地三点三公顷的南京金蔷薇鲜花工厂最近在玄武湖畔建成投产。目前，该工厂每天向市民供应一批盆花和近千支鲜花。这座耗资三十二万美元的工厂设备是从意大利引进的，拥有五千五百平方米的玻璃花房。

今年头九个月产钢四千一百万吨

我国今年头九个月产钢四千一百零五万吨，比去年同期增产二百四十九万吨，生产生铁四千零九万吨，比去年同期增产三百万吨。今年我国钢铁生产仍呈继续上升趋势。到九月底，钢、生铁的产量已分别完成全年计划的百分之七十六以上。

陕西老年大学现已开设四个系和一个专题部，有学员近六百名。在这里学习的老同志，克服年老记忆力减退等困难，大都取得了较好成绩。这是国画系学员正在上课。艺文摄

我省将在全民工业企业实行招标承包

把竞争机制引入承包 让有识之士大显身手

省经委和省体改办制订出暂行办法

本报讯 为了进一步给经营中引入竞争机制，使有才干的人脱颖而出，保障企业招标承包工作顺利进行，省经委和省体改办最近制订出我省全民所有制工业企业招标承包暂行办法。

暂行办法规定：凡未实行承包经营责任制或承包期为1年的全民工业企业，均可实行招标承包，但要成立招标委员会。委员会由主管部门、经委、财政、银行、劳动人事等部门组成。同时，还必须由审计部门进行审计、企业主管部门提出招标承包方案。投标承包者可以是个人、集体或已实行承包经营责任制的企业法人。个人投标者不受职业、工种的限制，一般应在本企业或同行业中招标选聘，也可以在社会上公开招标。个人投标必须有两个以上的保证人，并以投标者和两位保证人各5千元以上的个人财产作为抵押。集体承包或企业法人承包的要以集体或法人单位的财产作为抵押，在承包期内不得变卖。

暂行办法还规定，中标人确定后，即与主管部门和有部关门签订承包经营合同，并履行法律手续进行公证。关于承包经营者的收入标准，一般应是职工平均收入的2至3倍。对完不成承包任务的，要按承包合同规定进行扣罚。对严重失职给企业造成重大经济损失的，要追究法律责任。

省经委和省体改办还明确规定，各有关部门对个人、集体或企业法人承包经营的企业，在货款、原材料供应、行业指导方面要一视同仁，对企业自主经营范围内的权力不得干预。

（范国俊 王虹安）

洋县黄酒厂 实行党风责任制

本报讯 洋县黄酒厂党支部把生产经营责任制引用到党风建设上，实行党风责任制，把抓党风同领导干部的经济利益直接挂钩，有力地促进了党风建设。

这个厂党支部在年初整党结束时，制订了党风责任制，根据党员干部分布和生产经营需要，划分五个片区，并把落实党风责任制同个人工资、年终评选先进和奖金挂起钩来，制订了检查评比奖惩标准，奖优罚劣。实行党风责任制后，在厂党支部集中教育检查的基础上，五个片区负责人先后26次对党员干部进行党风教育和自查自纠，使党风大大好转。不少党员带头端正党风，工作踏实肯干、不怕苦累，积极为群众作好事，受到大家好评；有5名党员先后7次拒收送上门的钱物达2100元，4次拒绝客商的索贿要求，坚持按规定办事，使厂里免遭经济损失。

（魏文成）

杨连升打破省节油纪录

本报讯 江南压铸总厂汽车司机杨连升，18年来，精心保养车辆，改进操作方法，不断摸索总结节油经验，曾多次被南郑县、〇一二基地、航空局评为先进工作者和节约标兵。他从1983年至1987年9月份，安全行驶181398公里，节油12490公斤。今年9月24日，在汉中地区汽车节油比赛中，他驾驶的东风140型货车以11.8公斤／百公里的成绩获第一名，创造了我省百公里节油的新纪录。

（李梅）

安康车站尊客爱货

为货主晾晒22万斤过路玉米

本报讯 安康车站尊客爱货，优质服务，主动为货主晾晒过路玉米，使22万斤受潮玉米免遭霉变。

10月12日16时，1613次货物列车到达安康车站。商检员梁长明在检车时发现鲁山到贵阳的两车玉米只盖着一块篷布（应用6块），其余全部用塑料薄膜代替。塑料薄膜经一路风雨，已破损不堪，便决定扣车整理。粮车转到货场后，他们检查发现所装载的1230袋玉米中，只有300袋未受潮，最上层的已发芽发霉。该站当即组织职工卸车晾晒，进行补救。同时发出电报请始发站及发货、收货单位前来查验。该站经过36个小时的摊铺翻搅，终于把22万斤湿玉米全部晾干，避免了一起重大路风事件和严重经济损失。

（那凤田）

大家谈

「功劳」和「苦劳」

近闻某单位欲换掉几名年纪偏大、工作成绩平平的干部，可有人出来挡驾道：“老同志干了那么多年，没有功劳也有苦劳嘛，怎么能随便扒拉掉呢？”

这里涉及到怎样看待“功劳”和“苦劳”并把哪个放在主要地位的问题。我以为，一个人能够“苦劳”不能说不可嘉，但还是要看重功绩。耕耘，是为了收获，是为了让人民得到实惠，使我们的事业大踏步地前进。若果只有播种没有收获，只是空耗时日，白白浪费人力物力而没有成果，那么是得不到人民群众的认可和尊重的。

长期以来，一些部门选任干部由于看重资历和“苦劳”，致使不少干部在任职期间，不求有功，但求无过；不思开拓创业，只想保住摊摊。结果，延误了党和人民的事业。

今天，在全国人民日争朝夕建设四化之时，我们任命和评审干部，应把眼光从“苦劳”上转到“功劳”上，看重功劳，使有为者上，无为者下，渎职者罚。

（柳叶）

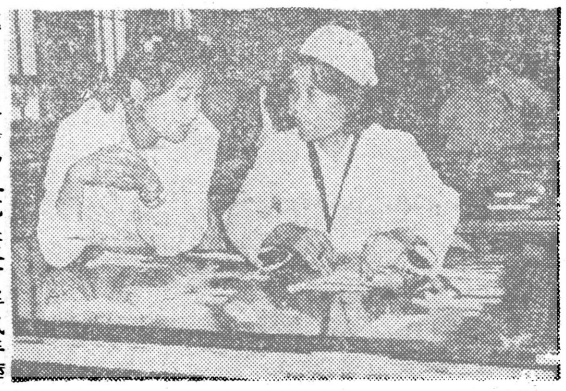

西安特种工艺美术厂屏风车间工人马远（右），在一九八四年至一九八六年的三年中，干了八年的活，被工友们亲切称为「机器人」。这是马师傅正在指导徒弟学艺。柳影摄

一件“特别邮包”

今年9月的一天，西安车站招待所收到一个“特别邮包”，里面仅有一面写着“热情接待，服务周祥”的锦旗，邮寄单位是西宁市城东中庄乡渚家营党支部。

原来，党的十一届三中全会后，这里的农民在经济上翻了身，生活逐渐富裕起来，破天荒地实行了老年退休制。村党支部为了满足老年人的愿望，特意组织了一支退休农民旅游团来西安观光。车站招待所的服务员们都为老人们有这一趟幸福的旅游而高兴。那天旅游团到来后，大家一边忙着安排铺位，一边问寒问暖，还端来了开水和洗脚水，解除他们长途旅行的劳累。当服务员小郭看到一位姓李的老人只擦了一下脸就躺到床上休息时，便连忙端来洗脚水，帮老人洗了脚。服务员小樊发现几位老人的衣服脏了，就悄悄地洗净、凉干叠好，放在老人们的床头。一位年已七旬的老太太有些不舒服，服务员小王及时请来医生，并为老人订了可口的饭菜。在姑娘们的热情照料下，老人们游玩的十分惬意。临走时，不少老人流着眼泪对姑娘们说：你们太好了，我们要谢谢你们！没过多久，西安车站招待所就收到了这个“特别邮包”。

（张耀）

在平凡岗位上

企业抵押租赁 利益风险共担

西安竹木器沙发厂厂长王幼玲租赁企业后尊重职工民主权力

本报讯 “企业实行抵押租赁后，租赁人始终不能忘记职工的主人翁地位，要始终尊重职工的民主管理权力”。这是西安竹木器沙发厂31岁的女厂长王幼玲在抵押租赁该厂后给自己提出的信条。

1986年10月，王幼玲以1500元家产作抵押，开了陕西省企业租赁的先河。她治厂的方案是不保留基本工资，全厂实行工资全浮动，按个人的劳动成果提取报酬。这一措施调动了全厂每一个职工的生产积极性，使这个集体小厂上交的利税一举从1985年的两万元上升到12万元，职工月收入由四五十元提高到100多元。在为期两年的租赁已近一年的时候，王幼玲就承租人和职工的关系这一问题征求工人意见。工人的回答是，这实际上更高程度地体现了多劳多得的分配原则，我们之间不是资本家和雇工的关系，而是有利同享，风险共担，心连得更紧了。王幼玲抵押租赁厂子后，和每位职工都签定了个人经济责任书，实行计件工资。工人月工资最高拿到160元，而且年终还可进行分红。职工的卫生费、医疗费都得到了增加或保证，她还组织全厂职工去北京旅游，使这些曾经羡慕国营企业职工的集体工人大开了眼界。

王幼玲说：“如果只是为了我个人的利益，我就不去租赁，我就是想把这个厂子搞好。我时刻记着自己是职工中的一员，要处处关心职工的利益，尊重职工的权力。”她是厂长，要负责全厂的工作，还给自己规定了生产任务，每月有2000元的销售任务，负责采购木材和给服装门市部进货。在她的带动下，职工主动把厂子的利益和自己连在一起，“厂荣我荣，厂衰我衰”，成了全体职工的信念，大家一条心，越干越有劲。

（晓雨）

张永昌主动辞掉队长职务

高高兴兴重返科室搞技术工作

本报讯 前不久，省一三一煤田地质勘探队的张永昌辞掉队长（处级）职务，高高兴兴地重返科室，干起了他喜爱的地质专业老本行。

张永昌是六十年代的大学生，他毕业于西安矿业学院地质系，一出校门，就被分配到一三一煤田地质勘探队工作。二十年来，他团结同志，钻研业务，工作干得很出色，在全队职工中享有较高的威信。今年初，上级组织部门选拔他当了这个队的队长。可是，他上任不到五个月，就感到自己虽然有较强的业务能力，但组织能力比较差，长期担任领导工作，会给党的事业带来损失。于是，他便主动向上级领导部门写出辞职报告，要求辞去队长职务。获得批准后，又回到科室当了一般技术干部。

（王忠怀）