陕西工人报

苑建军利用职权为自己和弟弟升工资

几位检举揭发人先后遭到打击报复

编辑同志：

我是莲湖区西安新兴橡胶制品厂党支部专干，因向上级主管部门检举揭发了我厂厂长苑建军利用职权，欺上瞒下，为自己和其弟苑建强涂改工资表，偷升工资等问题，遭到苑建军的打击报复。

1984年我厂整顿验收后，苑建军曾一次升了两级工资，但他并未满足，1985年12月工资套改时经原莲湖区机械化学工司批准，苑建军的工资由84.20元套入“企业干部副11级”，工资升为110元。苑建军对此极为不满，私自指示厂劳资员将本厂文书档案存底的工资表进行了涂改，把原“企业干部副11级”改为“企业干部正11级”，工资额由110元改为117元。

苑建军的弟弟苑建强是莲湖区机电设备控制厂工人。因长期不上班，原单位未给其套改工资，但苑建军依仗权势，在其弟关系未转入我厂之前，就于1985年12月27日给其弟以我厂“科员”名义，将原工资44元套改成67元。其弟的工资关系于1986年1月19日才转入我厂，1986年12月21月又转出我厂，在近11个月的时间里，苑建强从未在我厂上过一天班。此后，苑建军又以其弟系我厂“六车间修配工”的名义，再升一级工资，从67元升为78元。

针对苑建军的上述违纪问题，我曾向上级主管部门进行了反映和揭发，但却遭到了苑建军的一连串的打击迫害。今年7月30日下午3时在全厂干部评资会上，苑建军采取突然袭击的方式，将一封所谓的“匿名信”在会上宣读，捏造事实，侮辱我的人格，挑拨我与群众的关系。9月3日，苑建军召开了全厂300多人参加的大会，会上再次对我进行讽刺、诬陷，并挑起群众对我进行围攻、谩骂。9月6日下午苑建军又指示办公室给我下通知：“去生产科报到，由生产科安排我去二车间当工人”。当我将苑建军上述打击报复行为向莲湖区经委负责同志反映后，他们明确答复：“你仍在支部工作，苑建军的做法是错误的。”但苑建军有恃无恐，从9月7日起，竟以“旷工”名义，对我下浮一级工资，并扣发了我9月份的工资和奖金。

西安新兴橡胶制品厂

张淑平

调查附记：

张淑平同志反映的问题，经我们调查了解，基本属实。我们查阅了苑建军和苑建强一九八五年企业职工工资改革审批表和苑建强一九八六年企业职工增资审批表，其中苑建军一九八五年企业职工工资改革审批表，在厂内存档的一份涂改墨迹明显为一百一十七元，而莲湖区档案局存档表上为一百一十元。厂劳资员王翠萃也证实了苑建军的工资表涂改等，苑建军为其弟连升工资属实。调查中我们还了解到，除张淑平遭到打击报复外，曾经检举揭发苑建军违纪问题的厂党支部书记、厂工会主席也受到了不同程度的打击报复，分别扣发了九、十月份岗位津贴奖金等，厂办室内勤兼文书档案员被调到车间当工人。最近，苑建军的打击报复行为仍在升级。

本报有关部门应对此严肃查处。

本报通讯员 马宽厚 唐坤义 曲亚沙

户县热电厂经常开展群众性的退休职工体育活动。图为老人们参赛时的情景。 保成 户林 摄

临潼职工物价站查处高价销售电冰箱事件

为职工索回多付货款一万四千元

本报讯 临潼县职工物价监督检查站最近与当地物价部门配合，查处了一起高价销售电冰箱事件，为职工索回多付货款一万四千元。

今年9月，陕西鼓风机厂工会在给职工办实事活动中，出面在临潼县代王供销社订购了38台“万宝牌”电冰箱。购回后，厂工会发现该店每台售价为1690元，比市面正常价格高出280多元，便向西安市总工会、市职工物价监督总站等部门上告。临潼县职工物价站获悉后，立即与县物价部门联系，经过调查了解，促使代王供销社退还了多收陕西鼓风机厂以及其它单位职工近50台电冰箱的货款。

（临监）

要突出代表和维护的职能

·光荣·

工会组织的主要职能是什么？这个问题已成为工会干部的热门话题。

我个人认为，工会组织的主要职能应当是代表和维护的职能。工会代表和维护职工群众的合法权益，是由工会的性质所决定的。工会从它诞生那一天起，就是工人群众自愿结合起来维护自己利益的组织。保护工人群众和整个工人阶级的利益，始终是工会的一项重要职能，它将与工会组织同命运、共生存。列宁曾经指出：「全体组织起来的无产阶级应当保护自己，而我们则应当利用这些工人组织来保护工人免受自己国家的侵犯，同时也利用他们来组织工人保护我们的国家。」（《列宁选集》第四卷第四百零八页）列宁的这一论述，从根本上概况了社会主义国家工会的基本职能，也给工会工作指明了方向。

从现实情况看，工会工作阵线越拉越长，摊子越铺越大，要办的事情越来越繁杂。什么政治学习，形势教育，打球照相，吹拉弹唱，生老病残，婚丧嫁娶等等，从物质生活到精神文明建设，无所不包，无所不管。什么信息、技协、文体、物价都要工会牵头主管，工会干部整天处于繁忙之中，而在代表和维护职工合法权益这个重大问题上过问不够或者很少有人问津，职工群众不无讽刺地称这样的工会为只能供人看的「兵马俑」。要把工会组织办成职工群众信赖的组织，就必须在代表和维护职工上大作文章，以适应改革需要。

工作探讨

凤县银洞沟铅矿发生特大爆炸事故

炸死八人，炸伤十人，经济损失八万元

本报讯 凤县红花铺煤矿银洞沟铅矿发生特大爆炸事故，当场炸死民工8人、炸伤10人，炸毁砖木结构房屋3间，直接经济损失3.2万多元，间接损失5万多元。

今年8月11日，凤县红花铺矿银洞沟铅锌矿生产股副股长何某，同意该矿供销股干部李某将1008公斤炸药和导火索1000米，卸给银洞沟铅锌矿民工队。民工队长杜仕耀将炸药和导火索放进民工队宿舍保存。9月14日早晨，何某发现民工宿舍放有大量炸药和导火索，既未采取措施，又未向矿领导报告，便回家种麦子去了。10月5日，由于民工吸烟，引起炸药爆炸，造成了十分惨重的后果。

这起特大恶性事故的发生，是矿领导的官僚主义和某些部门不负责任造成的。长期以来，矿领导只抓生产，不抓安全，对安全生产掉以轻心。矿长助理马某，虽担任矿安全小组组长，国庆节前夕进行安全检查时，马虎从事，流于形式，未能发现和排除隐患。

目前，爆炸事故的直接责任人杜仕耀已被依法收审，其他责任者正在查处中。

（青峰 宝瑛 彩霞）

赵始忠架子班十年未出伤亡事故

被推荐参加全国劳动保护现场经验交流会

本报讯 省建一公司八队赵始忠架子班重视安全生产，在建筑施工中严格按照操作规程办事，连续10年没有发生伤亡事故。本月初，他们在全省劳动保护经验交流会上，向与会代表介绍了自己的经验。并被推荐参加即将召开的全国劳动保护现场经验交流会。他们在施工中，牢固树立安全第一的思想，无论工作多忙，都坚持按操作规程办事，搭架中不偷工减料，不搞凑合，确保架子质量。十几年来，这个班干了20多个工程，没有发生过一起大小伤亡事故。连续10年被评为处、公司级先进集体。

（宁建民）

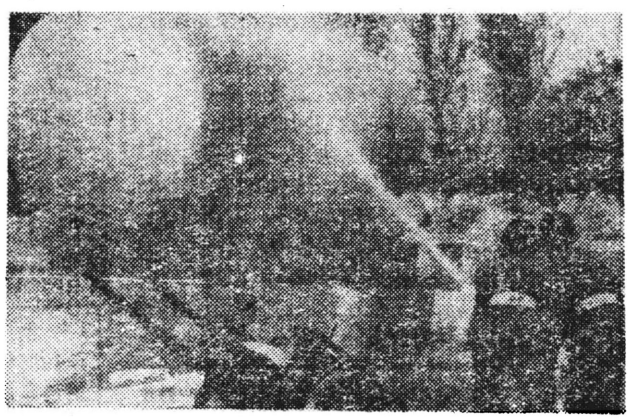

大荔县石油公司油库连续十五年安全无事故。图为由职工组成的「义务消防队」正在进行灭火训练。李世居 摄

醉在水墨中

——记西安市化工医药局干部郭保江

金秋十月，在古城西安美术家画廊四楼展室中，一幅题为《秋露》的中国画特别引人注目。画面枯枝盘绕，片片墨叶下吊着几颗橙黄色的葫芦，丰硕圆润，葫芦上露水晶莹欲滴，给人一种秋实累累的意境。

这幅画的作者是郭保江，出生在西安浐河畔的半坡村，自幼就受到“半坡文化”的熏陶。学生时代，他的《临潼春游》水墨画曾在学校和灞桥区展览。参加工作后，近20年的孜孜追求，使他艺术日臻成熟。他的家住房紧张，一家4口人挤在仅十几平方米的小房间里。为了作画，他常常要等到孩子入睡后，才推开画具潜心构思。大幅国画《墨荷》就是他在1984年隆冬的一天深夜扒在地上画成的。

郭保江的绘画艺术，得力于对生活的丰富感受。他爱画入迷，先后去过广西漓江、湖南岳阳楼、陕南汉江、陕北子长等56个县市和黄河岸边写生、作画。

郭保江的作品意境深邃、构图奇特、笔墨流畅、干湿得当。在技法上追求气质的表现和笔墨情趣，厚重而不粗俗，质朴中带有灵气。他画的《紫藤》、《春花》、《陕南风光》耐人寻味，令人赞叹。近年来，他的作品曾在《六大古都联展》、《化工部职工美术、书法、摄影展览》和去年春在武汉举办的《12人画展》等20多处参展。并经常在《陕西工人报》和《西安晚报》上发表作品。

现在，郭保江是中国美术家协会陕西分会会员、西安市美术家协会会员和省石化系统书画协会理事。象许多勇于探索丹青艺术的人一样，郭保江几十年如一日，挥毫耕耘，寓寄其志。以其美妙的山水画，给人们奉献着高雅隽秀的艺术享受。

（王镐京）

警惕「假公安」骗人

我是咸阳市渭城区一个农民，不识字。10月17日下午，我在西医二附院看病后乘9路公共汽车去自强路找一位老乡。下车时，有两个干部打扮的青年人挡住我，问我为啥给同车的一个女同志买车票。我被问得莫名其妙。这时，他们就掏红塑料皮小本一晃，说他们是公安局的。要罚我25元钱。我就问：“凭啥罚我钱？”这样争吵到天黑，他们还不让我走，说要带我到派出所去。我有事不愿去，他们就强行扣压了我新买的伞和蝴蝶牌手表，连我身上仅有的一点钱也掏走了。只给我写了个纸条子。上面写着“西安车站公安局吴战军”的字样。谁知第二天我找遍了车站附近的公安单位，值班人员都说根本就没有“吴战军”这个人。直到这时，我才知上当受骗。

劝告大家提高警惕，当心假借公安干警名义的坏人骗钱。

任永强 口述 志力整理

政策兑现 层层承包

周至县万头生猪进省城

本报讯 周至县商业局积极改进工作，兑现政策，调动了群众交生猪的积极性。仅11月上旬，全县就向外调运生猪一万多头，对缓解省城西安肉食供应紧张局面作出了贡献。

这个县是我省肉猪主要生产基地之一。这几年由于猪肉市场价格大起大落，特别是有关政策兑现上存在问题，挫伤了群众的积极性。为此，县商业局把兑现政策当作大事来抓，他们公开张榜公布，对1月至5月之间，拖欠农民的13万多元的饲料粮差价和化肥全部给予兑现，让群众吃定心丸。在此基础上，由县食品公司抽专人深入乡村，进行生猪情况调查，然后由政府出面与23个乡镇层层签订了交售合同的分解指标，明确任务，制定奖罚措施。同时，各收购点改坐家等猪为逐村设点收猪，当场奖售化肥和饲料粮，既解决群众的疑虑，又方便了群众。

（郝振宇 苗圃）