陕西工人報

SHAANXI GENONGR BAO

1987年4月28日　星期二　复字第442期　代号51—7

全国职工物价监督工作获成效

据全国总工会调查，目前已有二十八个省、市、自治区的一千一百三十个市、县，建立了职工物价监督站、组八千六百五十八个，六万四千名职工义务物价监督员遍布城乡各地，近年查处案件几十万起，退还消费者款二百多万元。

钢琴在上海成为头号抢手货

价格几近两千元一架的钢琴竟成了上海市第一号「抢手货」。由于供不应求，上海有不少人找关系「走后门」，甚至因此出现了「钢琴黑市」，这是过去所从未有过的。从前私人购买钢琴的多半是音乐工作者和高级知识分子。现在可不同了，平常老百姓购买者也很多。

濒于灭绝的「华南虎」在渝幼仔成群

重庆市动物园拯救珍奇动物有绝招，在拯救中国独有的华南虎方面作出了优异成绩。一九七八年以来，该园繁殖华南虎九胎二十四只，成活十六只，成为世界上最大的「华南虎」种群基地。

今日神州

广泛深入地进行具有中国特色的社会主义宣传教育

省总在西安召开宣传教育工作会议

本报讯　4月23日至25日，省总工会在西安召开宣传教育工作会议，要求各级工会要广泛深入地进行具有中国特色的社会主义宣传教育，把我省工会宣传教育工作提高到一个新水平。

会议对1986年工会宣传教育工作进行了总结。会议认为，宣传教育工作去年在“四有”教育和坚持为改革服务，进行形势政策教育方面取得了一定的成绩。全省许多地、市产业工会和基层工会，普遍组织先进人物开展了讲理想、讲献身精神的活动。省总组织了13名省、部级劳模、先进人物在全省10个地市巡回报告，在全省11个市县开展了“优质服务杯”竞赛。为了提高广大职工贯彻执行改革的方针政策的自觉性，省总工会及时组织职工学习经济理论，并编写了《价格改革与工资改革漫谈》一书。职工读书活动由轰轰烈烈转入扎扎实实，由集体活动转入自学成才。

会议对1987年宣传教育工作进行了部署。会议要求，各级工会要充分认识坚持四项基本原则，反对资产级阶自由化斗争的必要性。要加强调查研究，逐步建立一支坚强有力的职工宣传教育队伍，广泛深入地进行具有中国特色的社会主义宣传教育。会议要求各级工会，要在广大职工中进行艰苦奋斗、勤俭建国教育和劳动纪律、职业道德教育；党的领导和社会主义道路教育；社会主义民主和法制教育；马列主义、毛泽东思想的基本理论教育。要广泛开展增产节约、增收节支运动。

省常委、省委宣传部部长毛生铣，省总工会主席薛昭峯，副主席高盈民、刘文义出席会议并讲了话。本报记者　翟龙

蒲城县工艺美术厂制成夜光拓片

本报讯　蒲城县工艺美术厂最近试制夜光拓片获得成功，从而使人们能在暗夜中看到拓面纸上的闪闪发光别具一格的书法和绘画，增强了欣赏和阅读的兴趣、价值。

过去的拓片工艺常用三种手法，一是乌金拓，即浓墨重拓法，纸拓面呈黑亮；二是蝉翼拓，即淡黑薄拓法，纸拓面呈淡墨色；三是朱砂拓，即朱砂拓法，纸面呈红色。而夜光拓片将现代化学方法与墨拓相结合，具有再现原碑原物、文字绘画的功能。不管白天和夜晚均可观赏，观来闪闪发亮，别具一格。

（白随喜）

「神州一绝」西安饺子宴赴东京参展表演

本报讯　应日本东京西武百货公司邀请，西安解放路饺子馆饺子大王、特级厨师张兴寿等四人于昨日赴东京，参加该公司举办的「大中国展」，进行饺子宴表演。

被人们誉为「神州一绝」的饺子宴，近年来为许多国外朋友称道，不少商界人士还邀请该馆到他们那里表演或开设饺子馆。日本国东京西武百货公司是与我国有多年经济往来的财团。今年二月四日，就派出该公司销售计划部部长左川猖治等六人来我市，当他们亲口尝到解放路饺子馆鲜美可口的饺子时，赞不绝口，当即邀请饺子馆的同志到日本表演。

（范国俊）

郭凯等一百人获省自学成才奖

本报讯　4月25日，省总工会授予郭凯等一百名职工自学成才奖，颁奖仪式在西安举行。

荣获本届自学成才一等奖的，有十年刻苦钻研气象科学和现代化管理知识，为省气象事业作出贡献的省气象局技术人员郭凯；有30年坚持学习医学技术，在医疗和医学科普事业中作出成绩的金堆钼矿职工医院主治医师贾如宝；有革新技术25项、研制新产品51个的渭南地区石油公司集体企业职工张清锁。其他荣获二、三等奖和鼓励奖的共97人。这些获奖者有90%以上是立足本职工作自学成才，并在自己的岗位上作出贡献的。本届表彰中，还注意了奖励新闻出版、音乐，美术、政法等战线的自学成才者。三等奖获得者陕北民歌手贺玉堂，还登台为与会同志汇报演出。

（仪杰　春泥）

何必事事“现场会”

我们到某厂采访，这个厂的领导苦笑着告诉我们：

“双增双节运动刚开始不几天，上级主管领导便给我们打了招呼，要在我们厂里召开现场会，让好好准备一下，搞得象个样子。我们推辞不过，只好按要求，购买了几十张纤维板和各种颜料纸张，抽调了十几名能写会画的职工，布置现场。到了开‘现场会’这天，上级组织了二百多人，云集到我们厂，开了半天会，连吃带拿花了我们近四千元钱。即使把全厂职工今年一季度拣拾废钢铁卖的钱和厂里压缩行政经费节约的钱全贴进去，也不够这次会议花销！”

我们听了这位厂长的“诉苦”，心里也感到很不是滋味。我们有些同志总是好摆“花架子”，每逢开展一项活动，首先想到的就是“现场会”等花费甚大，收效甚微的事。象开展“双增双节”运动，本来是为了减少浪费，增加收入，但你却耗巨资，大动干戈地开“现场会”，这又叫人们作何感想，又会有什么效果呢？！

（周作成　刘西安）

大家谈

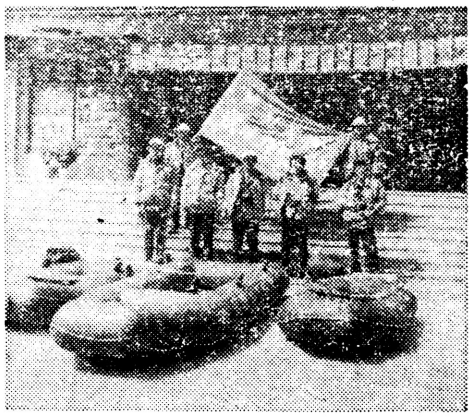

图片新闻

西橡厂欢送黄河漂流队登上征途

四月二十二日，西北橡胶厂和西北橡胶研究所热烈欢迎河南省黄河漂流探险科学考察队登上征途，并举行漂流器材交接仪式。西北橡胶厂为这次漂流探险活动提供了橡皮艇、救生筏等用品，并赠送了救生衣。目前，这支漂流探险队的先遣人员已达西宁，预计「五·一」前后可在黄河源头汇合。

杨西民报道　摄影

大仓库里召开纪念会

省新华书店欢度50岁“生日”

本报讯　4月24日，省新华书店在办公大院的一个大仓库里召开大会，纪念成立50周年。

各色绉纹纸剪就的彩带悬挂在仓库的铁支撑上，会场里充满了新鲜油墨的芳香。省市领导人及各方面的来宾300多人在临时搬借来的椅子上就坐。

新华书店1937年4月24日在延安成立。50年来，她带着马列主义的真理，带着党的声音，带着解放区的春风和艰苦奋斗精神，走向全国，走向世界，1986年发行图书55亿册。到去年底，我省新华书店销售网点达到了300处，全省人均购书总额从解放初的一角七分上升到三元零二分。（韩庚）

三秦短波

▲铜川矿务局桃园煤矿最近再次被煤炭部评为全国火工产品管理先进矿。该矿从1969年以来，连续17年没有发生过大的被盗和爆炸事故，在铜川市及铜川矿务局的多次安全检查中受到表彰。

（席选民）

▲三国时代诸葛亮率蜀兵与魏军对阵的指挥部及其卒身地——岐山县境内的五丈原诸葛亮庙目前正在加紧整修，与西宝公路连接的大道也正在施工。预计五月底整修工程竣工。

▲今年一季度我省公路客运量和旅客周转量分别完成年度计划的28.8%、27.3%，比去年同期大幅度提高。西安、宝鸡、咸阳、铜川市和渭南、汉中地区均超额完成了任务。

（焦信）

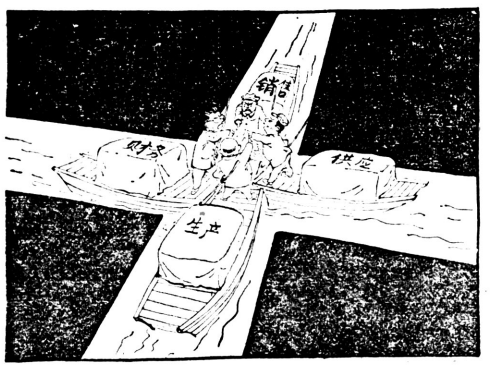

——该我先行　　吴容芳　作

铺路石

——记全国五一劳动奖章获得者倪一鸿

我国大陆上第一条高速公路刚刚进入勘察设计阶段，外国专家就闻风而至。当他们在实地考察中发现中国的一些研究项目已经远远地超过他们的时候，深深的蓝眼睛里露出了惊奇的光泽。一位瑞典专家惊喜地说：“你们采用的软土处理方法，是我们研究了二十多年还未解决的问题，你们的国家真有能人啊！”

这个能人是谁呢？他就是交通部第一公路设计院的地质勘探工程师、全国五一劳动奖章获得者倪一鸿。

1983年，京塘高速公路进入全面勘察设计，倪一鸿被委派担任科研试验的负责人。他把刚拿到的住院通知单悄悄扔进了纸篓，带着严重的胃病上了工地。

九月的天津，人们坐在屋子里吹着电扇还热得透不过气。他却常常在烈日下，往返几十里地到工地采样取料。有一次返回途中，突然胃病发作，疼的两腿打颤，他咬着牙硬是把几十斤重的料袋背回驻地。短短的五个月中，经他手收集的土石样达两万多公斤，超出了以往试验取样的好几十倍。

软土试验是高速公路建设主要难关之一。目前世界上还没有研究出理想的处理方法。倪一鸿决心拿下这个项目。简陋的试验室里仪器拥挤得密不透风，热如蒸笼。他用毛巾蘸上水裹在头上。晚上为了躲避蚊虫袭扰，穿上厚厚的工作服，脚上套着长筒胶靴继续工作。每做完一项试验，脱下胶靴时，汗水就哗哗地往下淌。同志们看他实在太累了，就干脆关掉仪器强制他休息。每当这时候，他总是无可奈何地爬上床。等别人睡熟了，他又悄悄地爬起来整理试验资料。

几年来，他不知度过了多少个这样的不眠之夜，也不知反反复复做了多少次试验，终于获得了软土处理方法的成功，为中国人民赢得了荣誉。

倪一鸿在祖国的公路建设中，同土块石头打了三十多年的交道。他正是在这些看起来并不起眼的土石沙砾中，为中国人民走向世界闯出了路子。

他是人民的铺路石！

（金玉生）

通讯