陕西工人報

SHAANXI GONGREN BAO

1987年5月14日　星期四　复字第449期　代号51—7

不动地面一草一木　可探地下千年瑰宝

我省运用先进探测手段普查地下文物

本报讯　不动地面一草一木，可探到地下埋藏的古墓葬等历史文物遗迹。这不是神话，我省地质矿产局综合研究队运用航空遥感、物理、化学探测的先进手段，已经实现了这一点。将这种技术用于大面积、系统地普查文物，在国内尚属首次。

中国历史上曾有13个王朝在我省建都，历时一千多年。关中平原深厚的黄土冲积层中沉睡着大量的古遗迹、古墓葬、古窑藏。长期以来，考古界使用的探铲（即洛阳铲）打洞普查方法，费工费时，几十平方公里面积要花八九年时间才能出结果，而且文物完整率也较低。这种状况令历史和考古专家大伤脑筋。

1985年10月，凤翔秦公一号大墓发掘到离墓室顶部约3—4米时，为保护文物，考古人员请来了综合队技术人员，他们运用这一先进技术检测出棺椁的位置，并判断棺椁中有一塌陷，绘出详图。考古人员按图索骥，结果与事前推测完全吻合，令在场专家们喜出望外。

去年8月，综合队与文化部文物管理局和省考古研究所签定合同，用这种先进技术对位于我省宝鸡地区的周原遗址保护区（约500平方公里）进行普查，截至四月底，已发现大、小型遗址三处，古墓群、古陶窑、古马坑等多处。其中一处特大型古遗址可以分辨出墙基线条和庭园布局。综合队曾用探铲对发现的一个墓进行检查，在四米深处见到了骨片和朱砂，再次证明了用先进技术探测地下文物的可靠性。据统计，该技术探测地下文物的成功率已达80%以上。

本报记者　韩　庚

曾慎达副省长撰文谈大中型企业承包经营

实行承包经营是深化改革的当务之急

本报讯　日前，曾慎达副省长撰文，要求在大中型企业尽快地推行承包经营机制。

他在文章中指出：近年来，根据所有制与经营权可以适当分开的原则，我省一批小型企业率先实行租赁、承包、股份经营，收到明显效果。但是，大中型企业承包经营却迟迟迈不开步子，不仅影响到经济效益的提高和“双增双节”运动的深入，而且影响到大中型企业的搞活。迅速改变这种状况，既是改善大中型企业经营机制的迫切需要，又是提高企业自我改造能力和增加财政收入的根本出路。

他指出，承包经营之所以能有很大的作用，主要是责、权、利结合紧密，能放开企业自主经营的手脚，可以促使企业既追求利润最大化，又追求资产最优化，实现速度、效益、后劲的统一，有利于企业眼睛向内，加强管理，把内部潜力转化为现实生产力。

他指出：实行承包经营，涉及面广，政策性强，既要加强领导，又要严肃慎重，不能一哄而起。当前，省、地、市均应很快选定一批大中型企业进行试点，取得经验，逐步推广。承包经营的形式要因厂制宜，不拘一格。承包时要认真搞好评估，确定一个科学、合理、公平的承包基数，防止苦乐不均，鞭打快牛，企业无利可得或得利过大。

本报记者

我国现有黄金储备一千多万盎斯

中国银行高级顾问日前说，中国现有黄金储备1267万盎斯，中国银行现汇仍有100亿美元，随时可供支付进口等方面的需要，所以，中国不会出现外汇危机，更不会丧失对外支付能力。但“七五”期间外汇收支仍然是不宽裕的。

各地压缩基建投资26亿多元

据24个省、市、自治区的不完全统计，今年以来，各地区已压缩基建投资26.9亿元人民币。上海市原计划今年地方基建投资为38亿元，现已降至22亿元左右。湖南省政府缓建了省府办公大楼。

青岛发现用金银写的经卷

在青岛市即墨、胶县发现的一套用金银字书写的《妙发莲花经》，最近经国家文物鉴定委员会确认，为北宋庆历四年（公元1044年）的作品，属稀世珍宝。此经为大乘佛教经典，被确认为在四川完成，流传于山东。

应重视提高支书的文化素质

目前，一些企业中不少基层党支部书记文化素质偏低，影响了政治思想工作的顺利开展。

据了解，在某大型企业的24名基层支部书记中，文化程度在初中和初中以下的就有16名，其中有的人宣读中央文件或报纸时，常读错字，惹得大伙哄堂大笑。有的支书，当职工询问“什么是资产阶级自由化”时，自己讲不清楚，就让职工去查报纸。工人们把这种半知半不知的支书称作“迷糊”书记。这样的“迷糊”书记怎么能作好新形势下的职工思想工作？

因此，我们建议企业在选任支部书记时，既要看政治思想素质、工作态度，也要重视其文化素质。另外，对那些在岗的思想文化水平低的支书，也可采用进修、培训等方式提高其文化水平。

（徐健康）

大家谈

增强职工的免疫功能

大荔县各级工会广泛深入地对职工进行坚持四项基本原则教育

本报讯　大荔县各级工会组织，广泛深入地对职工进行坚持四项基本原则的教育，增强了职工对资产阶级自由化思潮的识别和免疫能力。

大荔县各级工会组织把增强职工对资产阶级自由化思潮的识别免疫能力这一工作放到重要议事日程上。统一协调力量，层层落实措施。县总工会给基层培训了143名辅导骨干，为各单位开办专题讲座、深入进行教育创造了条件。一些基层工会还组织职工到全国致富先进典型雷北村参观访问，用十一届三中全会以来雷北村巨变的事实，坚定了大家走社会主义道路的信心。有的基层工会还组织职工走访了去年底从台湾回归故乡定居的崇步誓先生，通过其在台湾、日本和东南亚一些国家、地区历经磨难的经历，使大家认清了资产阶级“民主”“自由”的实质，进一步激发了职工对祖国对党的热爱，从而更加珍惜今天来之不易的幸福生活。

（陈祖奎）

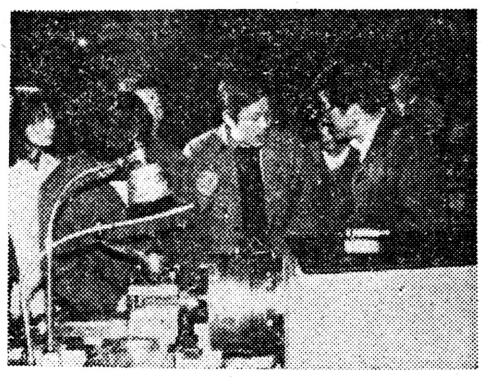

前不久，全国机械工业班组咨询诊断团对西安变压器电炉厂、西安高压开关厂的班组民主管理、生产管理、职工思想状况进行了调查研究和素质诊断，推动了班组建设。图为诊断团成员在荣获机械部先进班组的西变炉厂九车间二班深入了解情况。

罗荣心　摄

省机械施工公司成立建房储金会

一百多户家住农村的职工建起了新房

本报讯　陕西省机械施工公司办起了建房储金会，116户家在农村的单身职工先后在储金会的资助下盖起了新房。

近几年，随着生产的发展，这个公司家在城市的职工住房问题已逐步得到解决，然而家居农村的一部分职工往往因资金不足不能及时建房，住房紧张。为给这些职工解除后顾之忧，1985年公司决定成立建房储金会，并由工会拨款一万元，行政拨款二万元做为周转金。储金会规定，凡累计存款100元以上、欲建房并有当地准建证明的职工，可给予借款600元。这件事办到了职工的心上，许多家居农村的职工踊跃参加。有名职工，前些年就想盖新房，但由于资金总是凑不齐，拖了多年也没盖成，本人很苦恼。去年他参加了建房储金会后，当年就建成了新居。

（谢世伟）

浪子回头金不换

西安市建四公司一工区一队有个青工名叫王平安。过去，他“大法不犯，小错不断”，经常迟到早退，打架骂人，无故旷工。党支部把他列为队上的重点帮教对象。

为了帮助小王改掉毛病，党支部的同志很留意他的言行表现。他有了缺点和错误，就诚恳地进行批评，若做了好事或取得了一些成绩，就及时地进行表扬，使小王很快有了转变，当上了班长。小王为组织的信任而感动，想方设法地搞好工作。他在班组管理上进行了一些改革，将质量和数量结合起来考核组员生产成绩，奖金分配公开化，调动了全班人员干好工作的热情，使本班承担的几项工程受到有关部门的表扬奖励。在工作中小王也以身作则，脏活重活干在前，轻伤小病不离岗。一天，在冒雨搭建临时工棚时，他不慎从三米多高的房顶上摔了下来，背上被划破了好几道血口子，但他洗了一下脸上的泥，又爬上房顶干开了。今年元月，他腿上长的一个疮，感染化脓，大夫开了病假条让他休息，可包扎好后，他又一瘸一拐地到工地上班了……

在同志们的帮助和小王的努力下，小王由后进变成了先进，还被评为公司的先进生产者。今年三月底，队党支部根据他的表现，一致通过接收他为中国共产党预备党员。

（志乐　田科）

在平凡岗位上

远东公司举办职工迪斯科交谊舞大赛

本报讯　五月六日晚，大约有六千余名观众聚集在远东机械制造公司灯光球场内，观看了该公司工会和团委组织的首届职工迪斯科、交谊舞大赛。

参加这次竞赛的职工共有七十余人，其中有朝气蓬勃的年轻人，也有年过半百的老同志。赛场上，选手们激情洋溢，舞姿健康优美，台下观众不时为他们的精采表演热烈鼓掌。为了搞好这次大奖赛，他们还聘请了省市舞蹈协会和市群众艺术馆的人员担任评委。

（李勃）

▲中国书画函授大学西安分校日前重新组建了领导班子，聘请韦明海、赵长河、王之光为名誉校长，王友为校长。即日起在陕西工运学院开始招收1987年度新生。

（职光）

▲为庆祝中国人民解放军建军六十周年，中央军委决定在北京举办《十一届三中全会以来我军建设成就展览》。届时西北工业大学的“924”鱼雷和“D——4”型无人驾驶飞机两项重大科研成果将参加展出。

（孙铭星）

▲宝鸡氮肥厂投资2162万元，用8年时间，对合成氨和碳酸氢铵化肥的生产设备进行了120个项目的技术改造，使合成氨生产由原来的年产3.2万吨猛增到6吨，碳酸氨化肥由原来的18万吨增加到2万吨，每年可增加产值900多万元，为缓和我省农用化肥的供应紧张状况做出了贡献。

（刘华新）

▲由国家城乡建设环境保护部组织开展的“双文明承包队评比活动”的评比结果揭晓，省安装公司第二工程处第二工程队由于思想作风过硬，具有良好的职业道德，并且在施工中质量高，工期短，消耗低，效益高，榜上有名。它是我省唯一的受奖单位。

（徐敏安）

三秦短波