陕西工人報

他有一双神奇的眼睛

——记老山前线某部排长李民勤

本报通讯员 董祥林 吴明晓

李民勤有一双明亮的眼睛：左眼视力1.7，右眼视力1.9。

本来，他想去当飞行员，可后来当了名炮兵。他说："炮兵就炮兵吧，炮兵也离不开明亮的眼睛。"

果然离不开。

部队上了前线，上级命令他：到前沿观察哨去，侦察敌情，给火炮当"眼睛"。

他二话没说，带着战士上去了。观察哨离敌阵地很近，越军的直瞄火炮一直盯着这个前沿的"眼睛"，恨不得一炮打"瞎"它。李民勤不怕，他抢着和一名战士钻了进去。白天不露头，一双眼睛死死地看着敌人的一举一动。一天清晨，薄雾轻纱般地撒在山腰树梢。突然，他透过高倍望远镜，发现敌纵深闪出四团亮光，20多秒后，我阵地落了炮弹。李民勤判断，敌阵地后面可能有个炮兵阵地。他经过十多次观察验证，精确地判定了敌炮阵地的位置、坐标。第二天，他呼喊我五连炮兵，一顿猛打奏效，重创敌一个炮兵连。五连荣立了集体二等功。

打这以后，李民勤的眼睛越来越亮，先后引导炮兵炮击50多次，摧毁敌人6门火炮，消灭敌人40多名。

越军输红了眼。没命地炮轰这双嵌在前沿洞里面的"神眼"。在李民勤坚守的4个多月时间里，共打了300多发炮弹，其中30多发落在观察哨跟前，电话线断了又接，接了又断；洞顶上的沙袋炸得开了花，可就是伤不着李民勤。

"这小子眼睛好神！"团长高兴了，又把更重要的任务交给了他。今年1月4日，步兵某部的还击战斗很快就要打响了，李民勤受命来到前沿阵地设哨观察。这里距敌100多米，越军咿里哇啦的说话声很清晰。李民勤在敌人眼皮下，只用两天两夜功夫，就基本摸清了敌前沿阵地的工事和火力点。战斗打响后，他呼唤我方炮火，把敌人40多个工事、火力点炸上了天。

就这样，李民勤的"神眼"传遍了阵地。

小李的眼睛为何如此神？李民勤的领导和战友说："小李的神眼，来自勇敢、胆量和不怕牺牲的精神，但更重要的来自知识。

一点不假，知识使李民勤本来就很亮的眼睛更明亮了。小李是宝鸡市人，毕业于南京第一地面炮兵学校，专攻指挥专业。他扎实系统地学习和钻研了炮兵射击、战术、侦察、兵器、指挥等理论。还专门订阅《人民炮兵》等军事学术刊物。上前线时，他把专业书籍带上了阵地。在猫儿洞，在观察哨里，他见缝插针地学习，并灵活地将书本知识用到实践中去。按教材规定，炮击敌固定目标，通常需一个炮兵连打敌一个炮兵排，一个排打一个班。但李民勤在实践中发现，这种打法，由于多门炮同时射击，炮弹散布面大，既不易修正，又浪费炮弹。他大胆建议，用单炮射击，看清弹着点后迅速校正，经过试打，用一个班单射，效果很好，5发炮弹命中4发。

团长再次高兴了："这小子，不但眼睛神，而且脑瓜子灵，是块好钢！"

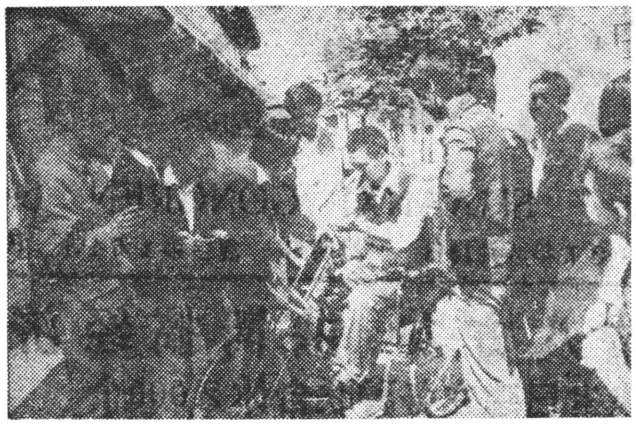

陕西第二棉织厂工会最近在职工中募捐，为病残工人张文汉买了一辆手摇三轮车。图为该厂党政工团各级领导向张文汉赠车时的情景。 魏新 摄

陕南公路水毁严重

经济损失一千六百万元

本报讯 自4月中旬以来，我省安康、商洛等地连续4次遭到暴雨袭击，西界、商沙等42条干线公路和山漫、商柞等37条支线及陕南三区60%以上的县乡道路水毁严重。截至6月13日已冲毁路基394.3万m³／285.27K；冲毁油路面23.1m²／47.15K，砂石路面75.97万m²／390.2K；冲垮小桥557米／29座；全毁和局部冲毁涵洞398道；冲垮护挡工程172640m³／1829处；坍方59.69万m³；水毁道班房等设施2445m²／34幢。直接经济损失达1612.715万元

更为严重的是，6月4日至5日商洛地区山阳、丹凤两县连续降雨9小时，降雨量达181毫米。西界线214K—238K严重阻车；山漫线7K—75K遭毁灭性破坏，交通中断。

6月9日，省交通厅、省公路局派出工作组赶赴商洛等地，和当地有关部门一起亲临水毁抢修第一线。目前，已有3000多人日夜参加抢修水毁公路。（路宣）

黄龙县木器厂 实行扭亏责任制

本报讯 一向亏损的黄龙县木器厂，实行扭亏指标责任制，把扭亏工作落实到实处。今年头5个月与去年同期相比，亏损额下降66.6%。

这个厂把全年扭亏总指标分解到各车间和所属门市部，并同他们签订了扭亏指标责任合同书。车间、门市部又分解落实到每个人头，实行层层扭亏指标承包，做到奖罚兑现。实行扭亏或节亏指标的车间、门市部，厂里就从节亏额中给主管人和职工发放奖励金。如果各车间、门市部没有实现指标，要给予批评，扣发其主要责任者和职工工资的30%。

为了顺利实施扭亏指标责任制，厂里坚持每月召开一次扭亏协商会，进行扭亏预测，分季制订扭亏管理计划和措施，把压力变为动力。由于扭亏指标的落实，个人有了责任定额，今年一季度，仅木工车间就节亏1300多元。（赵荣昌 向联春）

陈家山煤矿 重视活跃职工文化生活

本报讯 铜川矿务局陈家山煤矿重视职工业余文化生活，为活跃职工文化生活办了5件好事，受到职工的拥护和欢迎。

陈家山煤矿距市区90多公里，文化生活单调。去年以来，这个矿舍得花本钱，建造文化设施，新建了一座面积为900多平方米的职工文化楼，内设图书阅览、电视、游艺等活动室；新安装电视转播机一台，在矿区增设了20多个电视放映点；投资一万元，为21个单位办起了文化室；月月增购图书，全矿人均藏书量超过3本；为远离矿部，在风井工作的机电四队办起了文化室、游艺室、电影放映室，购置了文体娱乐用品，装备了一台16毫米的电影放映机。（黄卫平）

办起业余技工班 解决工人上学难

本报讯 航空部603所综合加工厂办起工人业余技工班，解决了一线生产工人学习难问题，受到工人欢迎。

该所在一线生产的工人任务紧张，无法脱产学习。针对这种情况，综合加工厂同所培训中心协商，决定开办业余技工班，解决他们学习难问题。这个技工班专门从第一线工人中择优录取学员，学制两年，成绩合格者发给毕业证书。由本厂具有教学能力的大学毕业生担任教师，学员利用每周一、四、五晚上和周日下午时间参加学习；技工班开设数学、工差配合、制图等与生产业务有关的课程。在教学中他们还针对生产中的技术难题，有目的地讲解辅导，收到了较好的效果。第一学期结束时，40名学员5门功课成绩平均都在85分以上。（雷飙）

渭阳柴油机厂鼓励先进有新招 举办周末晚会招待先进人物

本报讯 渭阳柴油机厂工会，采用举办周末晚会的办法，招待被评为"优质高产周"能手和厂级平凡新人的代表，使他们在一周紧张的工作之余，度过一个愉快的周末。

以前这个厂对生产竞赛中涌现出的优质高产能手，由于宣传不及时，形式不够灵活，效果上也不理想。从4月份起，厂工会改月评为周评，对评出的优质高产周劳动能手和厂里每月评出的平凡新人代表，邀请他们参加厂工会举办的周末晚会。周末晚会有电影、舞会。厂工会在电影晚会上，利用幻灯专门宣传他们的事迹。参加周末晚会的同志感动地说，过去领导上光知道让我们大干了还要大干，很少考虑我们的休息和娱乐；如今我们有劳有逸，心情舒畅，干工作的劲头更足了。（胡长荣）

秦川厂职工物价监督站 积极维护消费者利益

本报讯 国营秦川机械厂职工业余物价监督站，积极维护消费者利益，受到了群众的欢迎。

这个厂职工监督站于去年九月成立。他们在十个月的时间里共出动八十余次，分别在公园南部、交大、胡家庙、纺织城农贸市场和西安火车站、解放路、兴庆公园、动物园等处检查个体商户、国营食堂、商店共一千五百余家，检查出非法商品一千五百余件，罚款近两千元；对查获的假冒商品、霉烂食品以及米猪肉、病死猪肉、毛蛋等先后两次公开向消费者展出，受到了广大消费者的赞扬和支持。

这个监督站还及时向市政府及有关部门反映群众对物价的意见和要求，经常定期利用各种形式向群众宣传物价政策，起到了政府耳目与助手作用。（王振五）

西安自来水公司羽毛球队力挫群雄 夺得全国首届"水花杯"

本报讯 西安市自来水公司工会组织的业余羽毛球队，最近应邀去山西太原市参加全国自来水行业职工首届"水花杯"羽毛球赛。经过上百场激烈争战，夺得5个项目的4个冠军和一个亚军，捧回"水花杯"。

这次"水花杯"羽毛球赛，有8省17市37个代表队200多名运动员参加。西安市自来水公司的业余羽毛球队，在比赛中敢打敢拼，胜不骄、败不馁，讲文明、讲团结，给观众和各代表队留下了很好的印象，被大家一致评为精神文明运动队。（李志有）

工会动态

渭南市总工会 在5月份用了10天时间，对全市基层66名工会干部进行了一次业务培训。地区工会主任薛志远为培训班讲了课。

韩城市总工会 5月份开展了驾驶员、营业员、销售员、护理员共8个项目的"红五月点将技术比武大赛"活动。17个基层单位的156名技术能手参加了这次大赛。

西安市煤气公司工会、团委最近联合举办了"职工书法、美术、摄影作品展"。（刘峰）

西北有色金属地球物理探矿队、物探队在宁强、西乡、洋县等地，为当地群众播放反映老山前线作战实况和普法教育的录相，收看群众达千人之多。（侯晓华）

六月五日《书法报》副总编、湖北省书协主席穆毅应宝鸡铁路文化宫的邀请，来宝鸡同书法爱好者进行座谈。会后穆毅欣然挥笔题词 白涛 摄

职工物价监督工作问答 ③

问：义务物价监督员的条件是什么？

答：物价监督工作是一项政策性、业务性较强的工作，必须选择那些政治思想素质好，身体好，勇于维护国家和群众利益，有一定工作能力，作风正派，秉公办事，遵守纪律，热心公益并有可能参加活动的职工担任。可以是在职职工（一般不要吸收生产一线工人），也可以是离、退休职工。选定时要经本单位工会推荐，市、县总工会和物价局聘请、培训，并颁发检查证。

问：职工物价监督工作的任务是什么？

答：具体任务是：①宣传国家物价政策、物价法规；②监督、检查企业、事业单位（包括单位内部商店、食堂、托幼园所等集体福利部门）、农贸市场和个体劳动者的商品价格和非商品收费，重点是关系职工生活密切的消费品价格和非商品收费；③向本地区党委、政府、工会及其它有关部门反映市场物价情况和职工群众的意见。