陕西工人報

SHAANXI GONGREN BAO

1987年7月25日 星期六 复字第480期 代号51—7

邯郸市总工会提出

在改革中不得随意取消职工劳保福利待遇

据《工人日报》讯 河北邯郸市总工会最近对市内四十一个职工思想波动较多的中小型企业进行调查发现，这些企业承包、租赁后，对企业如何减少开支、增加收入方向不够明确，普遍降低了职工病假工资和产假工资等劳保福利待遇，致使职工积极性不高。

针对这些问题，邯郸市总工会提出：企业领导要端正改革的指导思想。职工的劳保待遇不属于按劳分配的范畴，不能随意改变。当前，深化企业改革，要注意提高经济效益，逐步提高职工的生活水平，任何单位在改革中都不得以任何理由擅自取消和降低职工应享受的劳保福利待遇。实行承包经营或租赁承包的企业，必须把保证职工劳保福利待遇纳入承包合同，长年亏损一时无法保障职工劳保福利待遇的企业，经过职代会讨论通过、报请上级主管部门批准，可暂时采取变通措施，但生产经营有了好转，要尽快恢复和提高职工的生活待遇。

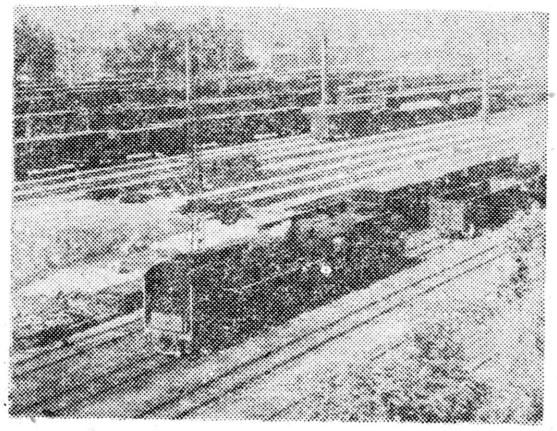

宝鸡车站东货场实行大包干后成绩显著，截止7月中旬，已实现无货运大事故3468天，始发正点达92.9%，运输收入500多万元，比去年同期多收入70多万元。由于该站安全正点，使陇海、宝成线的运输工作衔接有序。图为宝鸡东货场编组站一角。 徐宗凡 摄

户县退伍军人积极兴办乡村企业

帮助九百多户群众脱贫致富

本报讯 户县复退军人积极发挥在部队带回的技术优势，为发展农村经济作出了贡献。到目前，他们已兴办乡村企业493个，占全县乡村企业总数的61.2%。

这个县共有复退军人895人，其中在乡村企业担任领导和技术骨干的有508名。宋村乡退伍军人温社弟，在部队学过机械修理技术，回乡后他联合4位战友办起了“八一”机械厂，仅今年头4个月就获利润20万元。他还招收了30多名贫困户的子女进厂当工人，使他们在不到一年时间内都摘掉了贫困帽子。石牛乡直峪口村退伍军人李永义，自己致富后，又先后帮助11户群众办起了石英厂、大白粉厂，使这个原来人均收入只有100元的穷村，成为工农业总产值超百万元，人均收入近千元的富裕村。据统计，近年来户县复退军人以乡村企业为依托，向群众传授技术1030人次，提供生产资金97万元。此外，还有61名复退军人主动为当地兴办公益事业捐款10.5万元。在他们的帮助下，全县乡村经济迅速发展，脱贫致富的群众已达到900多户。 （管益农）

我省高级技工比武考核全面铺开

今年十月将举行省级比武活动

本报讯 我省首次举行的部分工种高级工技术比武考核活动已全面展开。

这次比武考核共有十个工种：车工、钳工（含棉纺保全工）、造型工、无线电调试、烹饪、理发、摄影、汽车修理、瓦工、城市供水管道工。凡我省工交、基建、财贸、文教系统的全民、集体所有制单位中，具有系统技术理论和一定实际操作经验的六级第一线职工均可报名。按时间进度，8月份进行技术辅导，9月基层和各厅（局）选拔考核，10月份省级比武。

省劳动人事厅专为这次比武考核拨出80个晋级指标，奖励省级比武中的优胜者。获前五名的还授予“工人技师”称号。参加决赛人员理论、实际考核成绩合格者，均发给“陕西省高级技术工人”等级合格证书。目前由省建设厅、交通厅负责的瓦工、城市管道工、汽车修理工等三工种的高级工技术比武，已在基层展开。其它单位也都在厉兵秣马，开展岗位练兵，准备迎接省上比武考核。（邹英杰 韩庚）

景观独特 古迹繁多

宝鸡成为我省西部旅游区

据新华社讯 陕西省扶风县法门寺大批唐代稀世珍宝的发现，使宝鸡市的旅游地位大大提高。目前这一地区已成为关中西部最富有特色的旅游区。

位于八百里秦川西部的宝鸡市，是中华民族黄河流域古代文化的重要发源地之一，全市十县两区共有各类文物古迹五百多处，其中在国内外有重要地位的有：姜太公钓鱼台、周公姬旦的周公庙，被称为「青铜器之乡」的周原遗址，汉高祖刘邦「明修栈道、暗渡陈仓」的陈仓栈道遗址，三国时蜀魏酣战的五丈原古战场、诸葛亮庙，北宋文学家苏轼监修的凤翔东湖，南宋将领大败金兵的「铁马秋风大散关」，诗人李白咏叹「蜀道之难，难于上青天」的秦山迭障，气势宏伟的凤翔先秦都城雍城遗址，震惊中外的秦公陵园和一号大墓，珍藏有佛指舍利和大批金银器的千年古刹法门寺等。此外，还有渭河两岸十里长堤新修的公园、花圃、白雪皑皑的太白山主峰等，都以其独特的地位和景观，令四方游人流连忘返。

《威震南疆书法展览》今日开幕

本报讯 在庆祝建军六十周年前夕，金堆城钼业公司等单位主办的《威震南疆书法展览》今日在西安美术家画廊展出。作品出自老山将士和赴前慰问的部分同志之手。展示了老山将士对理想的追求和对美好生活的向往，表现了民族精英的浩然正气和经受血与火洗礼的英雄业绩。（积今）

七四一六厂工会设立“红娘奖”

本报讯 航天部7416厂工会，从今年7月1日起设立了“红娘奖”，鼓励职工关心大龄、丧偶、离异职工的婚姻问题。

该厂由于地处山区，交通不便，不少职工的婚姻问题难以解决。为此，厂工会把这件事当作一件大事来抓。“红娘奖”规定，不论厂内厂外职工，凡为该厂男27岁、女25岁以上的职工介绍对象，促其成功者均可获奖。 （张威）

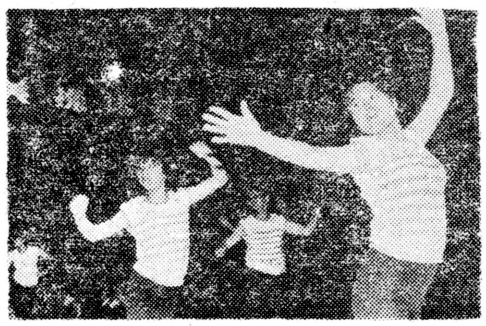

西安煤矿机械厂经常开展职工文体活动，7月20日晚，举办了厂第二届健美操比赛。有22个车间科室的260名职工参加了比赛，五千多名职工家属观看。图为工具车间代表队在表演。

长安 渭之 西民 摄

大家谈

「学问开益」

据史载，三国时，孙权提拔了只有23岁的吕蒙。并劝他说：“你现在当权管事，应当勤学好问，使自己得到启发、补益。”吕蒙答道：“军中常常苦于事务，恐怕不容许再读书了。”孙权就以自己行军作战仍手不释卷的例子勉励吕蒙，蒙于是笃志不倦，学问开益、筹略奇志”，成为文韬武略的名将之一。

然而，今天，在我们有些同志中却出现了“文凭到手，学问到头”的现象，有的同志认为自己反正当了“官”了，学不学没关系，借口工作忙，放弃学习。以至于进取心衰退，求知欲淡漠，有时间漏闲传，摸牌玩，无心思学习，即使学了，也是看报看题，读书读皮。

封建社会的官儿，都知道不断学习充实自己，我们今天的人民干部却懒散厌学，很有些说不过去。时间就像海绵里的水，要挤总是能挤出来的。只要我们把清谈、打牌、下棋的时间用来“学问”，定会“开益”不浅，使自己的思想和工作水平不断得到提高。（江建华）

职工自学传佳话

小两口双双考上研究生

本报讯 华山有色冶金机械厂26岁的助理工程师张云鹏和爱人许春玲，刻苦自学，先后考上了硕士研究生，在当地传为佳话。

小张和小许是在共同的理想和业余学习爱好的基础上相爱的。1985年春，他两结婚后，工作和学习的劲头更大了，连蜜月也是在互帮互学中度过的。去年小许考上了中南财经学院硕士研究生。她到校后，多次给小张寄书和学习资料，鼓励他自学成才。小张也以更加刻苦学习的实际行动回答小许的关心帮助。去年春节，他不回家过年，专心复习功课。最近小张终于考上了省机械学院铸造研究生。 （张振德）

“跤王”得“状元”

“‘跤王’真棒，亩产大麦425公斤，一次交售商品大麦11500公斤，收入6700元！”最近这一新闻在国营大荔农场的旮旮旯旯传播着……

这“跤王”名叫许志林，是该农场的一个农工，长得虎背熊腰。过去吃“大锅饭”时，他一见要下地干活就喊头疼，就想溜号，但摔跤打闹时却精神百倍，方圆多里没有人能摔过他，因此得了个“跤王”的别号。

1985年，该农场开始兴办家庭农场，他失去了“上工有站长喊，种地有技术员管”的靠头，也混不成了，开始把那瞎玩乱摔打的劲往种田上使。有空了，常翻翻科学种田方面的书，还经常向技术员讨“窍道”。

去年秋播时，他看到各地啤酒厂都缺乏大麦原料，就决定把自家的27亩地全种上大麦。他坚持科学种田，施足了底肥，播上了“委早三”优质啤酒大麦品种。上冻前，他根据这个品种不耐寒的特点，比别人提早15天进行了冬灌，为大麦来年的发苗和分蘖打下了基础。后经春灌，每亩再施15斤尿素催苗。到今年夏收时，许志林的大麦以平均亩产425公斤的产量和质量全部在二级以上的绝对优势夺得了该场“粮食状元”桂冠。

在前不久吸收群众参加的党支部庆“七一”座谈会上，小许深有感触地说：“党的富国富民政策，不仅治穷、治愚、也治懒，我这种田的懒汉，也被治勤了，治富了！”陈国富 赵周顺

在平凡岗位上

三言短语

△陕西省蒲城县人民政府于七月中旬授予陈庄果品厂经理肖学诚等9名同志为农民企业家的荣誉称号，并颁发了纪念证章和奖状。这些同志在带领群众兴办企业、脱贫致富方面作出了突出的成绩。 （白随善）

△宝鸡市机械行业狠抓节能基础管理，节能工作取得可喜成绩。1至6月，市属11个机械企业万元产值耗标准煤1.88吨，比去年同期2.03吨下降了7.4%，共节能合1355吨标准煤。（青峰 宝琦）

△由解放军西安政治学院出版的《政工导刊》，于7月10日推出创刊号。这是目前全国少数公开发行的思想政治工作的专业性刊物之一。该刊的《八面来风》专栏，主要探讨企业职工思想政治工作。 （若一）