陕西工人報

发生在西安市第五医院团结南路分院的一桩怪事

竟给住院女工开“男宝”

这个关系户在该院小病大养两个月花费857元

本报讯 “给住院女工用‘男宝’，真是怪事一桩！”“光滋补营养药就花了300多元，这样的医院早该关门了。”在西安市第四建筑公司二工区，职工们对一个“特殊病员”的住院议论纷纷。

5月23日，西安市建四公司二工区女工刘某，以怀疑是“急性胆囊炎”住进了西安市第五人民医院团结南路分院。在刘某住院的两个多月中，医疗费合计857元，其中药费527元。从查到的31个处方（共计407元）来看，用的药全部与治胆囊炎无关。在刘某的处方中，有天麻蜂乳、奶味钙片、橙汁鱼肝油、止痒水、风油精、来苏尔、杯装三仙冲剂。仅肌苷口服液就开了105支。7月11日至12日两天之中竟用中药18剂。刘某8月5日出院，8月1日医院却给其输了抢救危重病人的贵重营养药“氨基酸”（每瓶价值32元）。更为奇怪的是，刘某作为女患者，该分院竟给其开了用以兴奋男性性机能的“男宝”4盒。

现已查明，刘某刚入院三天，经B超检查就排除了“急性胆囊炎”，在两个月的住院时间里，刘某住一个单间，钥匙自掌，经常逛大街，成了一个“特殊病员”。单位发现此事后，提出要拒付药费，该分院才让刘某出了院。刘某根本没有患胆囊炎，医院给她开的出院证上却赫然写着：“急性胆囊炎痊愈。”出院时，该分院还给刘某开了“休息7天”的病假条。

在调查中还发现，在西安市第五人民医院团结南路分院，享受这种“特殊待遇”的并非刘某一人。连分院院长张某也直言不讳地说：“我们一般都是病人要啥药，就给开啥”。

本报记者 周新安
本报通讯员 张志鸣 路宝珊

要查个水落石出

给住院女工开“男宝”，确系奇闻一桩，类似这种打着“公费医疗”的幌子，大肆挥霍公款的现象，在我们生活中并不少见。在一些企事业单位以至国家机关，都有少数或官或民的“阿混”。他们凭着自己的“关系”，有的小病大养，有的无病大养，长期住院“病休”，把高级滋补药品当饭吃。我们不妨想想，刘某作为一个普通女工，凭着关系一次就“吃”了八百多元的“医疗费”，此风如若不刹，我们工农大众用血汗创造的财富，非被大大小小的“阿混”吃空不可！对于这些人，单位主管部门应当象西安市建筑公司二工区那样，查他个水落石出，认真处理。

医院，应该是救死扶伤的神圣场所。但西安市第五人民医院团结南路分院的一些人，为赚钱丧失了医德，为讨好关系户不惜坑害企业，坑害国家。这样的问题，在其它医院也时有发生。建议上级主管部门能很好地查一查，并给责任者必要的惩处。

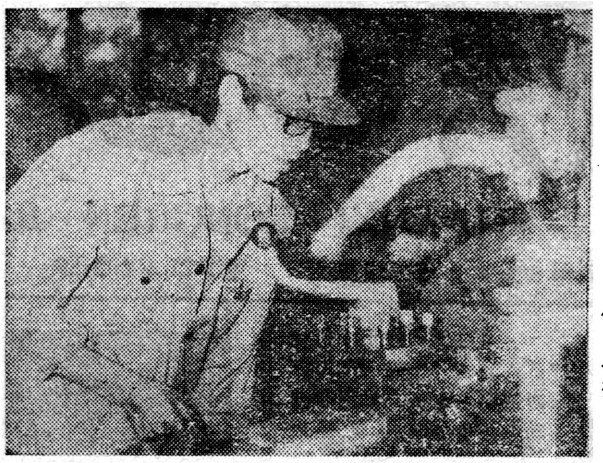

由宝鸡市经委、市科协、团市委联合举办的「万名青工争当百业小状元技术比武竞赛」活动，于八月四日至五日在宝鸡桥梁厂举行。这是车工选手在比赛中的情景。 何畏摄

西航公司婚姻办

积极为青年职工当“月老”

3年来有150对大龄青年喜结伉俪

本报讯 航空部西安航空发动机公司婚姻办公室，认真扎实地解决青年职工的婚姻问题，想方设法为大龄青年搭鹊桥。3年来，已有近一百五十对大龄青年喜结良缘。

这个公司是一个拥有万余名职工的大型企业，职工中青年占的比例较大。因地理位置较偏僻等因素，使一些青年的婚姻问题成了难事。针对这一情况，公司于1984年成立了由公司领导挂帅的婚姻指导委员会，并设立了婚姻办公室，由两名年过半百的老同志专职负责。这两位老同志热情积极，经常主动地深入基层，走访职工家庭，为职工的婚姻大事四处奔波，通过各种渠道为大龄青年觅知音，受到了广大职工的好评。

3年来，这个室已收发联系信件600多封，组织大型联谊活动十多次，联谊舞会20余场；仅在西安地区就和70多个单位建立了联系，已初步形成了一个“红娘网络”。此外，他们还对公司所有的大龄青年和未婚的中、老年职工进行了登记；编印了一本6万字的《红娘艺术》和三期学习材料。在他们的努力下，许多单位和家长操心多年的“老大难”婚姻问题得到了解决。一位家长来到这个室激动地说：“你们帮娃把大事办了，使我一家人都安下了心……”

（郭勇）

* * *

值得社会关注的“入学摊销费”

编辑同志：

在建筑单位，我常听到职工为子女上学交摊销费造成入学难的问题。不知盖过几多学校的工人，提起子女上学，眼睛却是潮乎乎的。

据省建二公司教育部门的负责同志讲，近年来，随着经济改革的深入，建筑单位不得不拉长战线寻找任务，施工队伍长期流动在外，类似上述情况，在地质、勘察、铁路建设等流动作业的单位中都可以见到。转眼桂花又要飘香，一年一度的入学高潮即将来临。我们希望流动单位子女入学难、交费高的问题能引起社会的关注。显然，我们与其劝说本单位的职工少发点牢骚，不如吁请各级领导和一些学校在解决这一问题中多做点实事。请学校可怜可怜随父母四处流动的学生吧！

宝鸡 顾明

身处异乡遇亲人

我是咸阳纺织机械厂的职工，现就读于天津纺织机械厂职工大学。此刻，我怀着无比感激的心情，向你们叙述这样一件事：

7月24日，我回家过暑假，因在北京倒车而逗留于王府井大街。然而，就在这时候，小偷偷走了我所有的人民币以及行李票据和火车票。人海茫茫，身处异地，形单影孤，我该向何人求救？我伤心得当街失声痛哭起来。正当我感到绝望之际，幸遇西北国棉二厂生产技术科原棉组刘金凤同志出差路经此地，她闻知情况后，立即上前将我从地上扶起来，并热情地安慰我说：“姑娘，不要害怕，一切有我”。她边说边给我擦眼泪，那神态，就象一位慈母。

7月的北京，炎热异常。奔波了一天的刘金凤同志毫不顾及旅途劳累，她领我到火车站，帮我跟寄存处的同志交涉，取出了行李。给我买了火车票。又领我到饭馆吃了顿饱饭，并送钱给我。一切安排就绪，她才匆匆往回赶。我望着刘师傅的背影，泪水一次又一次地模糊了双眼。是呀，生活有失也有得！这次我虽丢了钱，然而我却从刘师傅的身上看到了我们中华民族助人为乐的传统美德，是任何金钱也买不到的东西。

吴云霞

宝鸡古建园林艺术公司副经理

阎景云贪污公款被判刑

本报讯 宝鸡古建园林艺术公司原副经理阎景云伙同该公司二队队长张明科，利用职务之便，侵吞公款，最近分别被宝鸡市渭滨区人民法院判刑。

1986年，宝鸡古建园林艺术公司在山东省淄博市承建辛南饭店时，身为负责这项工程施工的副经理阎景云，在工程建设期间，与二队队长张明科串通一气，在为二队订购瓦件筑料时，采取加大购货价格及少支多报的手段，共从中贪污公款7000元。二犯坐地分赃，各得一半。破案后，赃款赃物全部追回。

宝鸡市渭滨区人民法院根据查明核实的确凿证据，判处阎景云有期徒刑两年零两个月，判处张明科有期徒刑2年。

（朱存居）

编钟被盗之后

本报通讯员 李青峰

西周瑰宝不翼而飞

1987年3月6日下午一时许，眉县公安局接到县文化馆文物陈列室被盗的报案后，正副局长偕同刑警队长王志荣率领技侦人员，立即赶到现场。

文物陈列在三楼，有两道门。外屋铁门上的两把大锁和里屋木门上两把中型锁均被剪断锁鼻。6号文物柜被撬开。被盗文物有稀世珍品西周青铜器编钟等4件，价值11.15万元。

登台演出的年轻人

侦破工作全面铺开。侦察人员一面公布案情，一面走街访户，查找线索。

3月8日上午，一群众向侦察员提供了一个非常重要的情况：3月3日和4日两天中午12时左右，有一个年轻小伙子，黑皮肤，1.7米以上个头，戴一副墨眼镜，手拿一个长方形纸盒，连续两天中午在县文化馆门前转游。侦察员请她回忆，她想起了在去年11月份，在县城举办的一次文艺晚会上，有一个青年人演唱了“我的心上人”。女营业员想起这个演唱者就是连续两天在县文化馆门口转游的那个青年小伙子。侦察人员继续了解时，晚会主持人说那人是“眉西商店”的；门市部的负责人讲，那小伙曾在此帮过10多天忙，早已返回西安。

经查得知在“眉西商店”帮过忙的那个小伙子名叫张善贵，家住在西安西郊省建一公司家属院内，是省建三公司一处一队粉刷工。1986年冬停薪留职后一直无正当职业。

跟踪追宝

1987年3月10日晚，眉县公安局刑侦队长王志荣带领两名侦察员火速赶到西安，张网以待。次日晚9时许，张善贵从咸阳联系销赃后归来，被我抓获。

经审讯得知，张善贵在“眉西商店”帮忙期间，有机会参观了眉县文化馆陈列室的文物，萌发了盗窃文物的念头。今年3月3日下午，他从西安购买了作案工具，次日乘早班汽车赶到眉县。下午1时，该张进入县文化馆陈列室，剪断大门锁鼻，盗走文物四件。当晚回家后，他怕家人反对便将赃物交同院好友保存。侦察员赶到张家时，其好友怕案发后牵连到自己，便将装有文物的塑料袋扔进张家房后污水池内。

3月11日深夜，我侦察员从张家污水池内打捞出全部被盗文物。人赃俱获，犯罪分子张善贵和窝赃者理所当然落入了法网。

职工文体

△宝鸡市一九八七年职工桥牌邀请赛最近在八十一号信箱鸣金，宝鸡市无线电厂代表队荣获团体第一名、四十三号信箱被评为精神文明队。（张晓龙）

△西安铁路信号厂八月二十一日在省美术家画廊举办为期十天的书法、美术、摄影展览。一个工厂在这里办书画展览，在我省还是首家。（徐贵仓）

△三四〇二厂、三四〇四厂和陕棉十厂三个厂工会八月十八日联合举办团体象棋对抗赛，有二十四名选手参赛，三四〇二厂获团体第一名。（唐坤义）

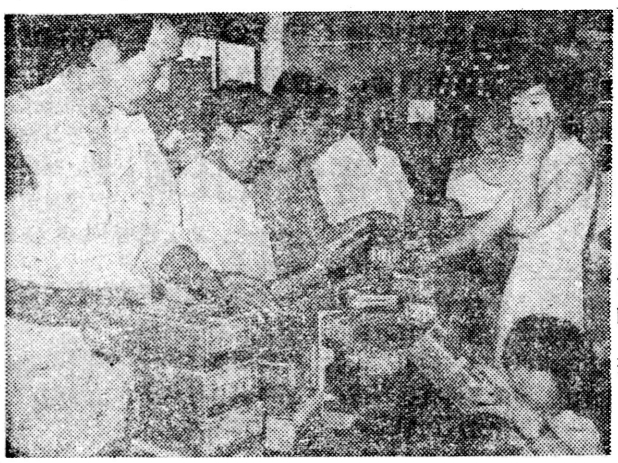

最近，在严厉打击非法音像出版物的活动中，西安市所属各区、县正在对音像制品的录制、经销、使用单位进行检查整顿。这是新城区检查人员正在工作。 尤书印 摄