陕西工人报

症结在哪里

——西电公司职工医院采访札记

本报记者 郝振宇 王仓盛

初到西电公司职工医院采访，心里便涌现出一个疑问：魏忠秀仅仅是西安市第四建筑公司动力站的一个小技术员，何以能搞到那么多名贵滋补药？得到的答案是：人情。

然而，随着了解情况的深入，记者越来越感到问题的答案，远非“人情”二字所能解释……

酒翁之意在钱

今年5月1日，西电公司职工医院同中药房正式签订了承包合同。

作为在中国大地上出现了好几个年头的一种改革形式，原也算不上什么新鲜。然而，令人惊叹的是，这份承包合同墨迹未干，作为开场的头三脚，却是源源不断地购进大量营养滋补药品。

据中药房承包负责人讲，从5月初起，中药房一下子进了8.8万元的营养滋补药（注：医院有些人不同意这个数字，说是不下30万元）。消息不胫而走，一向因品种短缺而显得萧条的中药房，刹时“热闹”了起来。据说那段日子前来取药的“患者”几乎天天排长队。有几位目睹者向记者追忆当时情形时说：“那时候取滋补药的简直成了风，大包小包的往外拎。”

有中药房承包负责人王炳文向记者提供的数字为证（注：不确切也不要紧），5月1日至8月27日，中药房发售药物成本额近36万元，比去年全年的发售药物成本总额还高出半倍多，接近他一年的承包总额，其中营养滋补药就发售了7万多元。

记者曾问该院一负责人，为什么要进大量营养滋补药，他回答说，医院有职业病房；晚期癌症的病人和工伤病人抢救时需用。

不错，医院有职业病房，国家卫生部也明文规定，在危重病人抢救期内或治疗公伤人员所用的营养滋补药可在公费中报销。但这家医院的职业病房能有多大用量呢？这难道不令人深思吗？

怪事种种

药房的门庭若市，给医院带来了可观的“经济效益”。遗秧的自然是国家便也顾不上了。这“自由”的氛围里出现了许多令人费解惊诧的怪事。

一怪，药剂师对处方不审查了。大处方、超限处方（对药量及费用的限制）、“人情方”等在这里畅通无阻。自费药处方大多也不注明“自费”，“自费”图章自然闲了起来。

二怪，护士替患者拿“滋补药”的多了（注：护士给患者拿药本属正常，此时却显得不那么正常了），拿药的量也大了；患者替患者拿药，有的旅行包都派上了用场。

三怪，以“羊”易“牛”药房没有处方上的滋补药，只要价格差不多，便用别的顶替（注：医院又赚了差价钱）。魏忠秀的那些药品中的两袋4000粒润喉片，成箱的常用药盒就是这样从药房里出来的。

四怪，雁过拔毛。患者来药房取滋补药品，发售的人从中截留上几包或要上几盒是也。魏忠秀对记者讲，她有一次让大夫开了人参蜂王浆的处方，取药时说没有了，药房便用10盒“男宝”替代。药尚未挨手，有七盒就分别到了一男一女的抽屉里。

……

几句闲话

“这些事怎么没有人去管呢？”记者问承包人王炳文。

“开始，我还制止过，但制止不住。那时简直乱套了。”他这样回答记者。

“药房的有关规定你知道吗？”

“《全国医务工作条例》中讲到了，我以前没有见过，只是在魏忠秀的药品问题出来后，领导才从图书室里找出来复印过，9月2日我才看到。”

“医院领导知道这种情况吗？”

“我想能风闻一些。”

“他们管没有管呢？”

他面现难色地不吭气了。

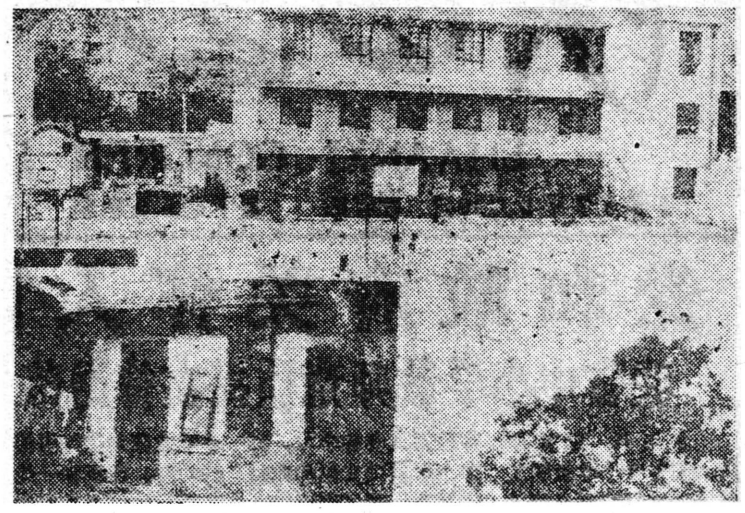

西安市43中学原是抗战时期的“西安济广孤儿院”。从1957年建校起，教师一直住在狭小潮湿、采光和通风条件极差的土平房里。近年来，在市、区教育部门的支持下，该校已将危漏旧房全部拆除，盖起办公和宿舍楼共三幢，建筑面积近2000平方米，使60多位教师喜迁新居。现在，该校成为区教育系统的文明单位。 瑜阳 柳影摄

用真善美启迪童心

渭河发电厂幼儿教师 杜改琴

人，都有对理想的追求和职业的选择。我，豪不犹豫地选择了幼儿教师这个职业。有人说，幼儿教师是“孩子王，没出息，低人一等”；还有人讥讽她是“高级保姆”；而我认为幼儿教师是塑造孩子心灵的工程师。他们用真善美启迪无数颗稚嫩的童心，帮助一代又一代人树立生命的第一块里程碑。

要当好一名真正的幼儿教师，只有美好的工作愿望，没有实际能力，那将一事无成。我认为，一个幼儿教师，站在庄严的讲台上，必须严肃认真地、科学地传授文化知识，不能因为孩子小，就可以哄骗，更没有权力给他们灌输错误的观念。几年来，我认真地阅读了《学前教育》、《幼儿教育》、《为了孩子》、《儿童音乐》、《儿童歌声》等杂志及有关幼儿教育的报刊。自学了艾碧伽所著的《怎样编配弹奏歌曲伴奏》及《儿童歌声》上连载的有关音乐知识的“教师小测验”。收看了由吉林艺术学院尹志超主讲的《手风琴简易记谱法演奏教程》的电视讲座。自费购买了一架手风琴，抓紧时间练习基本功。中央电视台的“七巧板”节目，也是我的良师益友。

教学中，我认真按照《幼儿园教育纲要》制定教学计划，坚持备好每一节课，努力按各科教学法安排好每一个环节，力求一环扣一环，使孩子们接受快，力求避免成人化、小学化。为了适合幼儿追求直观的特点，我还制作了一些挂图，在进行“猎人海力布”、“金斧头”、“阿凡提”等故事的讲解时，参照连环画绘制了18张挂图。在进行学前班的拼音教学时，自购了《教孩子学拼音》一书及录音磁带，练习发音，指导教学，尽最大努力给孩子准确无误的传授。通过不断的努力，自己的业务能力有了一定程度的提高。

我对孩子们从不打骂、恐吓、体罚，对他们的缺点，我却从不迁就。有位小朋友，一度有随便拿别人东西的坏习惯，家长打骂也无济于事。我发现后，就主动和其他老师和阿姨进行教育，晓之以理，动之以情，终于使这个孩子改掉了坏毛病。

作为教师，仅仅爱孩子是不够的，还要严于律已，做孩子们的表率。我国也是世界上最古老的教育专著《学记》里有一句话，叫作“敬业乐群”。它的意思是要人重视自己所学的、所从事的专业，还要同周围的人团结互助、和睦相处，搞好共同的事业。我不因自己是专业学校毕业的就傲气十足，而是与其他保教员和老师团结协作，从不计较个人得失。

在今后的工作中，我要向先进人物学习，把我的爱、我的知识全部献给孩子们。

西安市公安局破获一起重大文物走私案

国宝唐代三彩牛免于流失

本报讯 西安市公安局刑侦处最近破获了一起特大文物走私案，国宝“唐代三彩牛”免于流失。

9月2日中午11时许，西安市113厂档案科工作人员魏根喜等在解放饭店以15万元倒卖“唐代三彩牛”时，被公安局侦察人员当场抓获。经省文物局专家鉴定，“唐代三彩牛”属国家一级文物，国内外实属罕见。

目前，市公安局刑侦处已将此案所涉及的四名犯罪分子魏根喜、李振国、张均成和史瑞民全部抓获归案。

（张苏武）

祖传的繁衍 吕化成作

近三十种饭菜职工任选

长岭机器厂职工食堂实行餐馆化

本报讯 假如你到宝鸡市国营长岭机器制造厂职工食堂吃饭，可以不带碗和筷，这里每个窗口都免费供应消毒碗筷、菜盘供就餐者使用。这是该厂实行职工食堂餐馆化后的新气象。

始建于五十年代初的这所食堂，曾一度不能满足职工的要求，门前冷冷清清。

一九八五年，在职工的建议下，该厂对食堂进行了全面改造，添置了洗碗机、消毒器、电炸锅等器具，实行餐馆化管理，做到桌明几净、饭菜多样。每到开饭时，大厅里乐声荡漾，职工们可以在近三十种热炒、凉盘中任选可口饭菜。食堂还为双职工准备了面条、馄饨皮、馅等，把双职工从繁忙的中午解放出来。（杨瑞年）

一个保管员的摩托梦

8月15日凌晨4时许，咸阳市彩虹城一片静谧。蔡信彪还在梦中，就被公安人员把一副锃亮的手铐戴在了手上。

蔡信彪是陕西显像管厂修建科电工维修班电工。今年5月，领导见他工作较好，人又老实，任命他为电工班班长兼材料保管员。蔡到了电器材料库后，见这里领料手续混乱，心里便产生了邪念。5月25日，他与临时工李锋锋清理库房时，和李商定，让李和他一块将东西偷出去卖钱买摩托车。次日下午，他们便把一节80米长的4芯电缆线和一节70米长的三芯电缆线及5套节能灯具、19支灯管，装上三轮车，明目张胆地运到渭滨乡柏李村李的家里。5月29日，蔡又把一个60A闸刀交给李带回家中。李把这些东西私吞后，付给蔡80元钱。

一个月后，蔡信彪见没人过问这件事，心中暗自高兴。8月1日，他以整理线路为借口，伙同李锋锋，大白天又把120米长的4芯电缆线盗出，蔡分得赃款100元

两次作案成功，蔡信彪的胆子越来越大了。8月6日到7日，他先后盗走空气开关3个，闸刀31个，灯头70个，拉线开关137个，电缆线400多米，价值550余元。8月13日下午，他又把5套节能灯具盗出交给李带回家里。

天网恢恢，疏而不漏。8月14日晚11时许，李锋锋拉着赃物在南寺村一个个体商店销赃时，被秦都区联盟派出所巡逻人员当场抓获。第二天，蔡信彪、李锋锋就被公安机关依法收审。 （王 卫）

厂长嫁女

这是一则迟到的新闻，迟到的原因是人们知道的太晚了。

8月12日，是陕西省宝鸡酒精厂厂长杨鸿钧女儿出嫁的大喜之日。在此之前，早就有人打听过这事。不过，老杨始终守口如瓶。他和家里人商定：办喜事时一不摆酒席，二不请客，咱这当厂长的，要带头破一破请客送礼，大操大办陋习。

这天上午，老杨象平日一样提前到厂上班。他处理完几件紧要公事后，向厂部办公室主任请了假，说去办个事。他匆匆赶回家安置了一番，就送女儿启程了。20分钟后，老杨又坐在办公室里办公了。

事过之后，厂里的人们才陆陆续续听说老杨的女儿已经出嫁了。同志责怪他：“杨厂长，你平日待大家如亲人，可这次却把我们当外人了！”老杨连笑带递烟，算是给众人赔了不是。

（张晚得，任红旗）

简讯

△咸阳市供电局工会今年八月组织录像服务组，深入长武、永寿等山区五县巡回放映文艺录相节目，活跃了职工文化生活，受到职工的欢迎。（王建民）

△国营惠安化工厂重视老年人体育活动的开展，在今年七月份举行门球赛，该厂取得男子冠军、女子亚军的好成绩。（杜玉卿）

△九月七日，中国书画函大军队分校在三九一一部队招待所召开教学座谈会。省市党、政、军领导，书画界专家、学者、教师二百多人出席了会议。会议定于本月十三日在解放军西安政治学院举行开学典礼。（苏仁）