陕西工人報

企业精神 自力更生 艰苦奋斗 精益求精 勇创一流

在西安市环城东路与长乐西路接壤处，一栋高高矗立的立柜式楼房，引起了来往行人的注目。这就是西安人民搪瓷厂正在兴建的工艺品车间。

西安人民搪瓷厂，是1951年由中国人民解放军63军后勤部部分转业军人，利用悬荒种地节俭的20万元资金，筹建的西北地区第一家搪瓷生产企业。建厂初期仅有几十名职工，两台旧轧车和两座旧式土烧成炉，租赁的几间破旧民房，既是厂房又当宿舍。职工们在设备简陋和条件艰苦的环境下，发扬“蚂蚁啃骨头”的精神，土法上马，土洋结合，使工厂不断发展。经过30多年的努力，这个厂现已成为规模较大、技术较新、设备先进、工艺精良、技术力量雄厚、产品质量先进的全国搪瓷生产重点厂家。闻名中外的“骆驼牌”日用搪瓷器皿，内销全国20多个省市自治区，外销亚、非、欧、美等100多个国家和地区。

80年代以来，“骆驼”系列产品在参加全国同行业质量评比中，分别名列前茅。今年参加全国评比考核的9个产品，全部获得满分，被评为“瓷面好、操作好、花色好”的三好产品，保持了优质产品的信誉。1985年以来，该厂荣获“全国轻工业优秀质量管理企业”和陕西省“六好企业”的荣誉后，去年3月又被评为陕西省省级先进企业，受到省政府表彰。

1966年3月，邓小平来厂视察时的情景。 张重一摄

近年来，这个厂坚持了改革、搞活的方针。在市场开放、竞争激烈、原材料涨价、费用增多的情况下，该厂职工付出了更加艰辛的劳动。他们继承和发扬了勤俭办企业的光荣传统，面对困难不低头、不气馁，不等不靠更不伸手要，依靠自己的力量，创出了一条“着眼于内，改革挖潜，走依靠内涵发展生产”的路子，使企业经受住了严峻的考验，生产和效益逐年递增，取得了国家多收、企业多留、个人多得的好效果。1986年完成产值2368万元，比计划增长12.77%，实现利润371万元，比上年增长59.65%，突破了“六五”期间的最好水平，去年1至11月份，完成产值2270万元，较前年同期增长4.11%，实现利润362万元，比前年同期增长3.1%。

如今这个老厂锐气不减，正在充分运用企业自主权，围绕着工厂的方针目标认真实施，进一步深化企业内部的配套改革，努力增强企业的应变能力、消化能力以及自我改造和自我发展的能力，使企业在竞争中立于不败之地，在改革中稳步健康地发展。他们认真贯彻三个条例，强化了厂长负责制，深入推行现代化管理，实行方针目标管理、全面质量管理、微机管理和标准化管理等，进一步落实经济承包责任制，使职工利益与企业经济效益和个人贡献大小紧密联系，促进了生产的发展。去年5月，又被评为“全国百家经济责任制搞得好的企业”之一。

这个厂为了扩大名优产品生产能力，本着“投资少、见效快”的精神，以名优产品为龙头，通过“产品扩散”、“内联外引”、“综合利用”、“技术协作”、“工商联合”等多种形式，大力发展横向联合，先后建立了5个联合开发体，增强了企业后劲。最近，被省政府授予“横向经济联合先进单位”。

社会在前进，搪瓷制品也随着人的需要而不断变化和发展。这个厂的广大职工和工程技术人员，大胆向多功能、新领域开发，相继生产出建筑配套、家庭摆设、卫生设备、工艺美术等新产品，使产品发展成170多个品种，500多个规格，4000多个花色，基本上形成了生产一代、储备一代、试制一代、规划一代，常变常新，货畅其流。

本报通讯员 安新鲜（题图照片王学智）

党和国家领导人来厂视察

一九五八年七月二日，朱德视察并指示该厂：“发展多种经营，搞好综合利用”。同年，李先念、习仲勋、伍修权和王炳南来厂视察参观。

一九五九年三月八日，叶剑英来厂视察工作，并题词一首：“搪瓷厂九载事辛勤，玉盏银盘输皎洁，银屏花鸟香新鲜，产品告超群。转业意，建国建社情，手转机轮歌奋进，戍场曾为健儿身，骨干任非轻。”

一九六〇年四月二十七日，刘少奇来厂视察工作。

一九六一年五月二十九日，谢觉哉来厂视察并题词：“搪瓷好，花样大翻新，盘里游虾争戏水，瓶边飞鸟欲擎云，赛过小游春。搪瓷好，中外购销频，物美价廉称少比，心灵手巧又推陈，今之席上珍。”

一九六六年三月十三日，邓小平来厂视察。同年，薄一波也到该厂视察。

名优产品录

一九七九年以来，「骆驼牌」产品在一九八〇年荣获国家银质奖一个（十四至二十六公分提环锅），部优产品五个（十四至十六公分炖锅等），省优产品一个（三十六公分双花德胜面盆等）。现有十个品种、六十七个规格的产品为出口免检产品。

必须在群众化上下功夫 深化工会机关自身改革

宝鸡市总工会召开的研讨会指出

本报讯 上月26日至28日，宝鸡市总工会在陕西机床厂召开了有15个单位、24名县区和企业基层工会主席参加的“宝鸡市总工会自身改革研讨会”。

会议着重就如何理顺工会与职工群众的关系问题，即工会工作的群众化问题进行了探讨。与会同志认为，深化工会工作的自身改革，必须在工会组织的群众化上下功夫，着重在代表职工群众方面发挥更大作用，切实能够很好地维护职工的具体利益。必须实行会员群众办工会，保持工会组织的相对独立性；必须把竞争机制引入工会的组织建设上来，改变过去工会领导人实际上存在着的“委派制”，实行工会领导人的民主选举制，以充分体现会员的意志，保持工会的性质。工会干部还必须克服工会方法上的行政化，克服自身的某些“官”气。

会议指出，各县区、基层工会群众化工作的开展，必须围绕提高企业经济效益、增强企业活力这个中心，这是搞好工会工作的基本保证。

（吴宝春）

董家河矿为职工解决吃菜难

本报讯 入冬以来，澄合矿务局董家河煤矿先后为职工拉运蔬菜22车，共计22.6万斤。

这个矿现有职工4800人，由于交通不便，每年冬天职工和家属的吃菜都成了难题。去年冬，矿领导决定由本矿食堂科、行政科统一联系菜源，并统一安排车辆拉运，解决了职工吃菜困难的问题，受到职工和家属的称赞。

（梁新建）

十年排除煤矿隐患六百余起

潘生轩获全国优秀劳保员称号

本报讯 在前不久结束的“全国工业班组安全建设现场会”上，铜川矿务局史家河煤矿质量标准化办公室安全检查员潘生轩，获得“全国优秀工会小组劳动保护检查员”光荣称号。

潘生轩今年38岁。他从1978年开始担任瓦斯检查员、安检员起，就一心扑在群众安全生产检查上，为保护矿井工程和井下工人的生命安全尽职尽力。他先后排除各种事故隐患640起，杜绝重大瓦斯、通风、人身事故14起，先后15次出席省、局安全生产表彰会，被矿工们赞誉为“安全保险岗”。

（黄卫平）

教训，教训！！

兴平陈南礼花厂发生爆炸事故

本报讯 上月24日，兴平县田阜乡陈南礼花厂发生一起爆炸事故，经济损失严重。炸毁5间房屋和库存的大量成品、半成品烟花爆竹。

陈南礼花厂属于个人承包的乡镇企业。厂长阎玉讲思想麻痹侥幸，严重违反安全操作规程，在烘干室和仓库之间没留防火间距。上月24日中午12时30分左右，工人阎连生利用火道烘烤红、白色闪光剂药粒和成品爆竹时，搅拌不慎，将药粒掉入烘干道上，引起爆炸，炸毁5间房屋和库存的30多万支成品、半成品烟花爆竹，经济损失7900元。

事故发生后，咸阳市公安、乡镇企业、供销等部门和兴平县政府，联合在陈南礼花厂召开现场事故处理大会，对爆炸事故中负有主要责任的厂长阎玉讲等有关责任者，分别作了拘留和赔偿处理。

（陈宏斌）

挪用公款三万元 蒋明杰违法入监牢

本报讯 一九八七年七月，咸阳市粮油供应公司收款员蒋明杰，利用工作之便，先后多次将九千余元挪用于赌博。嗣后，为补还赌博输掉的公款，又两次挪用公款二万二千余元，与他人合伙贩卖黄金，从中牟利。最近咸阳市渭城区人民法院依法判处蒋明杰贪污罪，有期徒刑四年另六个月。

（王俊义）

半夜酗酒 单身职工难入梦
私用电炉 全部家当化灰烬

▲在西安钢铁厂单身楼上，每当半夜时分，经常有人在宿舍里酗酒，有的还嘻笑、追打，吵闹之声不绝于耳，影响全楼职工休息。有的同志出面制止也无济于事，职工们对此叫苦不迭。上月12日深夜零点，笔者被一片嘈杂的声响惊醒，楼上“哥俩好、伍魁首呀”的吆喝声一阵高似一阵，一直持续到次日3时才静下来。

笔者借贵报一角披露此事，希望有关部门能订出切实可行的管理措施，从而保证职工的正常休息。

西安钢铁厂 一鸣

▲上月17日，咸阳市肉联厂青工高健，窜到市回收公司家属院撬门入室，偷走价值2800元的彩色电视机等物。次日，高健便被公安人员抓获。 （又声）

▲上月4日下午，西北国棉三厂女工王某在房内私用电炉后，恰逢停电，未拔插头便将炉子放在大立柜下。待来电时，家中无人，酿成大火，将两间房子及电视机、电冰箱等数千元财产付之一炬。令人惊讶的是，事故发生的当晚，厂里对住房进行“闪电式”检查时，发生火灾的这栋楼的二楼上，6户中竟有5户私用电炉！ （江馨）

工厂内外

工会动态

△省交通工会、省公路局工会最近对渭南、咸阳公路总段工会创建先进职工之家工作进行验收，并发给先进职工之家证书。（公文）

△秦川机床厂工会于上月中旬召开了承包者恳谈会。何玉 王丽

△宝鸡机务段工会召开“中国工运理论研讨会”。（杨晓昆）

△西电公司职工医院组织医务人员利用星期天，义务为公司先进工作者免费全面体检。（井秀琴）

△凌云无线电厂工会专干全部参加《工运史》、《工会学》考试。（黄汉清）

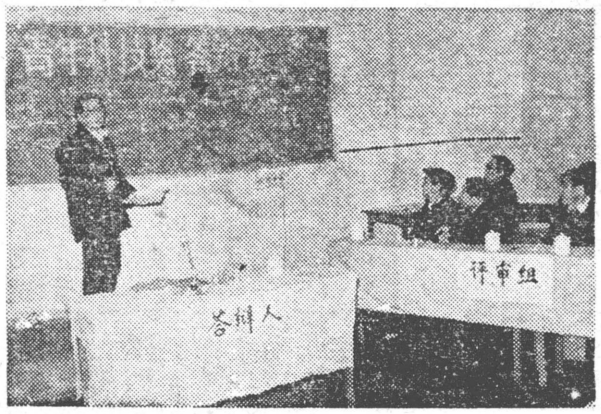

航天部六一八研究所团委设立「青年科技奖」，一九八六年以来他们受理申报科技奖一百二十八项。前不久，他们请经验丰富的技术人员组成评审组，对申报人进行答辩评审。 张志勇 赵峰摄