工作劳顿 生活艰难 处境不佳

许多劳模心态失去平衡

“当劳模既苦又累也不实惠，病了无人问，老了站一边。”工作劳顿，生活艰难，处境不佳，使许多劳模的心态失去了平衡。

“工作上，加码最重的是劳模。”“你是劳模，你不带头谁带头？”这是一些干部常给劳模说的一句话。有位女劳模，在车间当班长，因为有劳模的身份，又是个“芝麻官”，所以班上加班加点的事她全包了。由于早上班、晚下班，天天如此，无暇照顾孩子，母子感情淡薄，孩子头疼脑热受委屈，一哭便喊爸爸，而从来没喊过妈妈。为此，她觉得欠孩子的债太多，心里不是滋味。

多干点活还不算啥，公费医疗制度叫人放心。许多单位医疗费用包干，每月三块发给本人，这可让当年拚命工作，如今一身疾病的劳模们傻了眼。现在药费涨价，既使伤风感冒，别说三块，就是10块能不能出医院门也还难说呢！一位矿工劳模告诉我，他袋里已经有4百元的药费单报销不了，退休费一多半都花在吃药看病上。

“生活上，无人关心也罢，但还有更难堪的事呢！”一位劳模说，他们单位近年连续盖了一些楼房，按规定条件打分，他前年就可以住楼房了，就是因为自己是劳模，年年分房，年年让房。到了今年，大家讨论不能叫他再让了，他高兴得两夜都没合眼。不料，临搬家的前一天，书记找上门来，说刚调来的一位副厂长想住他分的那套房子，让他发扬风格，再让一回。他又一次望穷兴叹。这位劳模深有感触地说：“当劳模吃苦在前，分房靠后，这就是特殊待遇啊！”

一位知名度很高的全国劳模，他不想再让人知道他的名字。他在极平凡的岗位上做出了很显赫的成绩，可自己在服务单位工作，没有住房，孩子十七八岁，一家人住一间平房，他爱人单位分房，有关单位出面请求稍微照顾一下，可这个单位的一位负责人却说：“他又不是我们的劳模，我们凭啥照顾他！”

有位1980年被评为全国先进的教育工作者，因为工作顶撞过领导，结果，评职称时就难了；有个头儿说：“你是劳模我承认，但我不给你评，看你能把我告到天上！”

（严天池）㉖

宁西林区“红孩儿”

今年11月的一天，在秦岭腹地——宁陕县皇冠乡的一片开阔地里，突然冒起了熊熊的烈焰。霎时，火借风力，风助火势，三四米高的火焰不断向前翻滚。只见一排头带红色安全帽、身着红色灭火衣、手持红色灭火机的“红孩儿”站成一排，向大火逼近。几分钟后，大火就被全部扑灭。站在一旁观看的乡村干部和农民看得目瞪口呆。这是宁西林业局扑火队在进行演习。

这支扑火队成立于1987年10月，共有队员60名，风力灭火机17台。灭火队员都是从各单位挑选出来的精干小伙子，他们都有自己的本职工作。一但发现火情，他们15分钟内就可集合起来，迅速出动投入战斗。今年4月23日，两河土地沟发生了火灾，接到火警后，扑火队员们迅速出发，上山后仅用了30分钟就控制了火源，又很快地扑灭了余火。11月26日，两河长坪一带的村有林发生了火灾，扑火队员们不分份内份外，立即投入战斗，协助当地农民很快拦住了火头，防止了大火的漫延。当地农民高兴地说：“有这些‘红孩儿’护林防火，我们心里踏实多了。”

（关 华）㉖

西安民用五金设备厂为职工办实事，他们将新研制生产畅销市场的产品电冰箱自动保护器转交给家属工厂生产，解决了本厂职工子女的就业问题这是技术员在检查产品质量。

李振中摄

建议与呼吁

年终检查五建议

龙年即将呼啸而过，各层次、各类型的检查团（组）正频繁地出现在各行各业。当然，一年一度的必要检查对各行各业的工作无疑是一个强有力的监督和促进，但“车轮战”般的检查和迫不得已的繁文缛节的接待程序，使得一些企事业单位应接不暇，叫苦不迭，严重影响了正常生产、工作的开展。为此，笔者对年终工作检查提出五点建议：

一是有关部门应严格控制检查范围和检查时间，并灵活运用检查形式。对一些不是十分必要的检查项目要坚决取消；对时间性不是很强的检查尽量提前或推迟；能用其他形式达到检查目的的就不必非是派员前往不可。二是对检查内容、方法和步骤要充分研究，并提前通知被检查单位，双方见面后要开门见山，抓紧工作，切莫浪费年终的大好时光；三是放下架子，不强求“一把手”出面汇报，只要便于检查，由谁出面接待都可；四是秉公检查，不任意难为被检查单位，更不能趁机揩被检查单位的油；五是检查最好不在被检查单位食宿，要坚决谢绝被检查单位的过分招待，杜绝大吃大喝、赠送纪念品等不良现象的发生。

（清涧 马宋福）㉓

莲湖区公安分局

为企业培训保卫干部

本报讯 西安市莲湖区公安分局为企业改革撑腰壮胆，最近，首批培训了企业保卫干部124名，加强了企业的治理整顿工作。

今年11月初，这个分局根据当前企业改革中出现的问题，集中半个月的时间，对该地区的企业保卫干部进行了培训。他们请有实践经验的老公安人员讲授预审、刑警、治安等公安业务知识，并进行了现场实习，普遍提高了学员们的业务素质与办案能力，受到所在单位的欢迎，据统计，124名参加培训的同志，在不同的岗位上协助公安机关查处刑事案件30余起，查处治安案件40余起，查处威胁伤害企业负责人案3起。

（张孝刚）㉑

有感于“解决问题找厂长”

·小宝·

《企业法》的正式实行，使厂长的职权大了，但随之而来的问题也多了起来。时下企业职工最流行的、也是厂长最头痛的一句话就是：“解决问题找厂长！”干部找、工人找、就连刚刚农转非的家属工也敲开了厂长办公室的门。

有问题有困难需要解决，“找厂长”并非不可，但应看问题大小，虽是职权范围之事，但还有具体职能办事机构。如果你今天为调房子找，我明天为奖金发放不公找，他后天为与他人吵架也找。找到厂长头上不解决不妥；解决吧，就得仔细听取来者所述原委，还得左右通气审慎行事，并拿出意见和办法。尽管是小事，一处理就是半天。平心而论，象这样忙乎来忙乎去，势必影响厂长抓企业重大问题的精力，况且当今企业间竞争激烈，厂长既要顾里还得顾外，抓生产还得抓市场，时间和精力都是有限的。

因此，呼吁各企业应给厂长留一席“集中精力抓经营方向、决策、指挥”的余地。并建议各职能科室和业务主管部门充分发挥其职能作用，使“受困”的厂长能突出重围。㉓

说长道短

东方机械厂职业高中被列为国防工办系统重点职业中学

本报讯 最近，国营东方机械厂职业高中被列为省国防工办系统重点职业中学。

东方厂职业高中始建于1983年7月，先后开设有幼教、旅游、仪电、财会、烹饪、电工、护士八个专业，三届共356名毕业生走向社会，在各条战线发挥了作用。在今年10月西安市职业技术学校复查验收中，认为这所职业高中办出了一流水平。前不久，省教育厅和国防工办在东方厂职业高中召开了“职业教育现场会”。

（王俊才）㉑

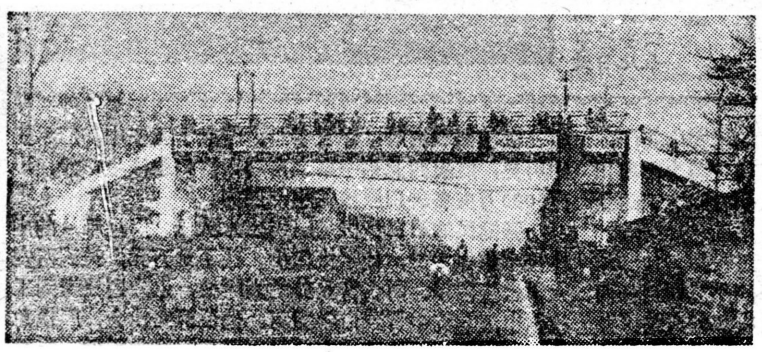

西禹公路上第一座人行天桥12月15日在韩城矿务局下峪口矿区落成。这座天桥采用梁柱式，高5.5米，跨距15.8米，桥面宽2.9米。这一人造天桥的建成，为当地群众和数千名中小学生带来了方便，也确保了过往车辆的安全行车。

王树萍摄

工商银行西安市分行

鼓励办事处自建幼儿园

本报讯 “谁家建就给谁家拨款，这不仅关系到职工安心工作的问题，更重要的是要关心下一代成长问题。”这是工商银行西安市分行行长马云升在南关办事处新建幼儿园开学典礼上讲的。

工商银行西安市分行近年来在职工福利方面做了许多工作，但在集体福利设施建设方面欠帐还很多，职工子女入托难的问题一直没有解决

为了解决职工子女入托难的矛盾，该行注意发挥基层办事处的积极性，采取了谁建园给谁拨款的办法。今年，南关办事处要建一个幼儿园，市工商行拨款10万元，现在这座建筑面积约300平方米的幼儿园已建成开业。马运升行长鼓励各办事处都要本着小型多设、因地制宜的原则，把职工的集体福利设施当作一件大事来抓。

孙红旗㉓

云阳纸厂为职工大力订购精神“食粮”

本报讯 在资金紧张、报刊大幅度提价的形势下，陕西云阳造纸厂领导及时采取措施，在智力投资上舍得摊本花钱，最近拿出6500元钱，为全厂订阅明年的各类报刊156种、372份，成为泾阳县最大的报刊订户。

（陈文辉 祁德仁）㉓

钥匙串被借走之后

渭南市副食七门市部有个参加工作刚一年的营业员，名叫冯刚，今年19岁。他有个特殊的“业余爱好”，就是常爱偷配别人的钥匙。

今年12月1日下午，冯刚到住在渭南地区药材公司家属院的好友王斌家窜门。当他看到王家桌上摆着的18吋“黄河”牌彩电时，竟心起歹念。于是他以剪指甲为名要过王斌带有指甲刀的钥匙串，接着又提出要与王当晚去看电影，让王马上去买电影票。王走后，冯即带着王钥匙赶到街上配了一把王家门上的钥匙。当晚，二人按约定时间去看电影时，冯又借故不去看了，王便一人去看。之后，冯即叫来同伙李乐红（地区五金公司工人），两人合伙用事先配好的钥匙打开王家的门，将王家的彩电盗走。次日晚，冯刚又将赃物运到了西安。然而，世上没有不透风的墙，该冯自以为盗术高明，可只过了三天，就被公安机关查获归案。

其实，这只是该冯落入法网前的最后一次表演。早在今年6月和10月，他就分别两次以事先配钥匙的手段盗走他所在门市部营业室保险柜内的现金570元和库房里的高档香烟两箱，还于今年9月份先后以其它手段盗得本门市部香烟32条。

（临 祝）㉔

张榜公布商品价格

彬县物价局

本报讯 最近，彬县物价局将物价价格公布于众，让广大消费者也成为监督者。

近年来，一些商业单位乱涨价一直是物价部门的难题。为了更有效地实施物价监督，彬县物价局进行了这样的尝试：他们先后两次将三十二种日用消费品和部分紧俏商品的价格，在县城主要街道张榜公布，号召广大群众都参加物价监督。据有关方面了解，这个县城公开物价后，乱涨价的现象较前大大减少。

（应志治）