陕西工人报

如果把轻工业、机械工业、电子工业比作“凤尾”的话，那么，钢铁工业就是“龙头”。

——题记

从1965年10月起，陕西钢厂经历了23个春秋。在这艰苦创业的岁月里，充满了经营风险和拼搏精神。这个钢铁“龙头”终于腾空起舞了！

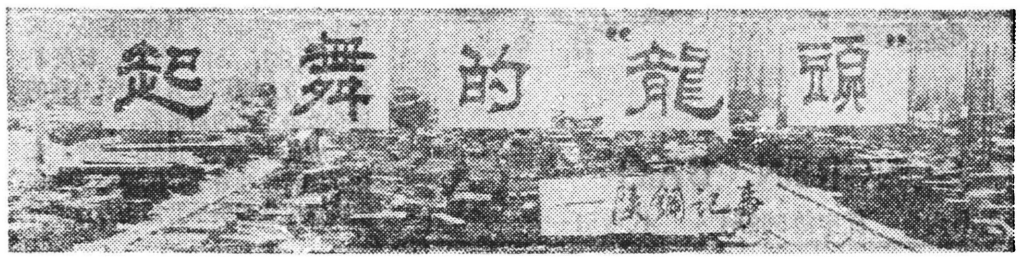

一

陕西钢厂是全国重点特殊钢厂之一，地处西安市东郊。建厂初期，年产钢仅8000多吨。谁料想，“十年动乱”使得陕西钢厂多年停滞不前，钢产量一直徘徊在5万吨左右。

党的十一届三中全会以后，该厂面貌发生了巨大变化。1980年，钢产量实现了翻番。尤其是企业改革后，他们一手抓生产，一手抓技术改造，生产规模不断扩大。到目前为止，该厂拥有8个生产车间、5个生产辅助单位及两个分厂、1个劳动服务公司，职工达8500名，可生产2600多个不同型号的钢种和金属制品。去年，该厂生产钢125000吨，比1980年增产21800吨，工业总产值突破1个亿，从1980年增加3539万元。经济效益跃上了新的高度。

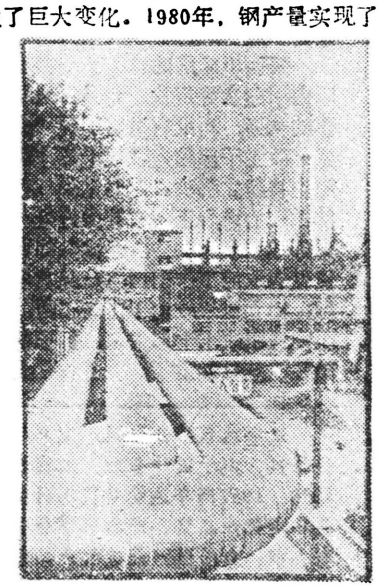

图为陕西钢厂厂区一角。 于晓东 摄

企业精神

艰苦创业　求实创新

团结奋进　争创一流

名优产品

一九八七年，Φ8～12优质碳素钢盘条、Φ0.2～10优质碳素结构钢丝分别获冶金部优质产品奖。一九八三年以来，硬质合金T10等十一个钢材品种分别获冶金部和陕西省优质产品奖。

二

“龙头”起飞靠的什么？是靠深化改革，挖掘企业内部潜力，狠抓技术改造。

1981年，钢铁市场需求关系发生重大变化，生产任务不足，钢、钢材和利润大幅度下降，全厂面临着一场严峻的考验。面对现实，该厂领导以提高产品质量、扩大品种、节约能源、降低成本为中心，有计划、有步骤地进行了500轧机改造和节能技术改造，全面进行质量攻关。1980年，该厂开始650×1／500×2轧机联合开坯生产线的改造。经过两年多时间的努力，1982年试车成功。650开坯机的投产，不仅提高了钢材质量，增加了钢锭重量，而且填补了我省无大中型开坯机的空白。

陕西钢厂硬是凭一股争强的骨气，靠科学的头脑度过了难关。前进中，他们又开展了学首钢经验，落实经济责任制，推行各种形式的内部承包，1984年又试行厂长负责制。经过全厂职工的努力，他们不仅经受住了调整的考验，而且实现了1年1大步，三年翻两番的目标。1986年实现利润976万元，是1981年的6倍多。

三

在成绩面前，陕钢的人们没有停步，又投入到20吨电炉筹建的工程上。经过1000多个日日夜夜的拼搏，20吨电炉矗立起来了。同时，他们还进行钢坯修磨机、超声波探伤、钢丝退火炉、加热炉系列等30多项中小型技术改造。1985年，陕钢厂为发展“拳头”产品，又从西德引进了一套具有80年代先进水平的高速连续拔丝机。

1987年是陕西钢厂值得庆贺的一年。在“六五”计划后期，他们便开始酝酿“七五”发展规划。其宗旨是把陕西钢厂建成一个具有80年代水平的特钢基地。这一年，陕西钢厂钢产量达125000吨，钢材产量达98000吨，钢丝产量达13000吨，产值突破1个亿，实现税利2800万元，各项经济技术指标均达到省级标准，被省冶金工业厅正式确定为进入省级先进企业的审报单位。

今年，陕西钢厂的驭“龙”者目标更大了，眼光更远了。该厂从联邦德国引进的小型线材轧机和方坯连铸机的初步设计已通过有关鉴定，并破土动工，预计今年年底竣工。这两项工程，是陕西省冶金系统的重点工程项目。此外，他们还要新建一台30吨高功率电炉以及其它配套设施。到1990年，该厂的钢产量将达18万吨，产值达1.5亿元，实现利税500万元。

我们期待着陕西钢厂这一“龙头”，在三秦大地大展雄威。

本报通讯员 王明光　题图题字 桂维平
题图摄影 汪俊喜㉔

由龙多不治水说起

·西蒙·

过去，每当天气大旱或暴雨成灾，老百姓总仰天长叹：“龙多不治水！”可见，天上的“龙”多不得。

近读一则消息：江苏省东台县有个燃料公司，原来只有正副两位经理，销售额和利润年年超额完成任务。后来陆续增加了6位副经理，企业的经济效益却下降了，仅一年时间就亏损近40万元。看来，地上的“龙”也多不得。

一个企业或一个单位，领导过多，机构臃肿，必然会出现互相扯皮等现象，很容易滋生官僚主义。要克服这种现象，必须象赵紫阳同志在党的十三大报告中指出的那样：“撤销因人设事的机构，裁减人浮于事的部门人员。”

“龙多不治水”。在龙年来临之际，我们必须切记这一点。㉓

说长道短

公司工人刘俊堂，被誉为“信得过一的班组带头人、宝鸡市住房建筑神”，在施工中以“盖房想着住房人”的精神，由他们承建的二十多项工程多次受到好评。 王建明摄

「三优一满意」活动掀起高潮

全省职工积极响应省政府号召

本报讯 侯宗宾省长倡议开展“三优一满意”活动以来，全省财、贸，工交等系统广大职工积极响应。目前，一个声势较大的竞赛活动已掀起高潮。

对这一活动，各级领导都很重视。西安、宝鸡、铜川等市委、市政府和市人大都给予很大支持，并做了许多协调工作。西安、宝鸡市委、市政府和人大负责同志深入商店和车站检查工作。各市总工会、财贸工会正在同有关部门，分别深入商店门点、车站，具体帮助基层开展活动。

各供应系统对春节服务工作都做了充分的准备。为使群众过好春节，各级商业系统要求货源要多，商品要好，价格要稳，群众要满意。同时，还制订了优质服务的条件和检查评比办法。西安市二商局还提出，商品不卖大户，不私分商品，和极开展服务，卫生、价格、计量“四放心”活动。省商业局及其所属公司负责人不带从深入重点城市、主要街道和大商店（门点），具体帮助工作。在市内交通方面，西安市公交公司除在假日高峰期间增加车辆、设站和延点外，春节期间在钟楼成立春节营运指挥部，经理担任总指挥，干部到线路服务。

（寄新民）㉔

司机朱西时节油节到哥哥打火机上

十年来拒绝要油者300多人次，节油1.2万公斤

本报讯 在白水县交通部门，每当人们提起县汽车客运公司司机朱西时，大家都风趣而亲切地叫他“吝啬鬼”。朱西时这个“吝啬鬼”在10多年的时间里，从点点滴滴做起，为公司节约汽油1.2万公斤，价值达1.4万元，连续多年被评为节油标兵，受到县交通部门的表彰奖励。

今年39岁的朱西时，1977年9月从部队退伍后，被分配到白水县客运公司当司机。在工作中，他除安全正点出车外，从抓方向盘那天起就开始节油，从不间断。特别是他不徇私情，坚持按公司规定办事。去年3月的一天，一位和老朱一起当兵的老战友求他弄点汽油，他没有照顾“面子”，耐心地对这位老战友作了解释。去年6月初，他的哥哥从蒲城来到客运公司，晚上兄弟俩在谈家务时，哥哥的打火机突然没了汽油。当哥哥让他给添点油时，他却说：“抽烟没火这好办，叫我给你到街上买一盒火柴去。”看到这种情景，哥哥不好意思地笑了。

10多年来，朱西时从不拿国家的汽油来送人情，拒绝亲朋好友要汽油300多人次。同时，他对车辆做到勤保养、勤检查、勤调整，坚持中途行驶对各部件定期拆洗，随停车随灭火，决不让一点一滴汽油白白浪费。

（段孝文　张碧民）㉔

南郑县十三家企业成立女工工作委员会

本报讯 南郑县总工会去年以来在该县卷烟厂、中医院等13家企业成立了女工委员会，并培训27名女工干部。女工委员会的成立，为提高女工素质，维护女工权益，带领女工参政议政，参与社会竞争起到了积极作用。（吴和平）㉔

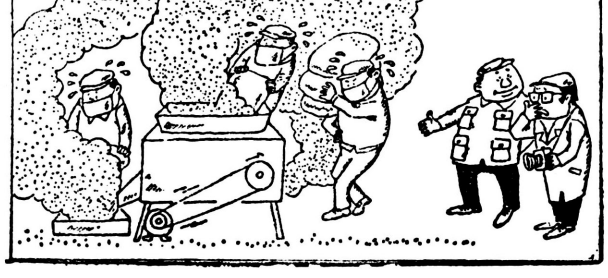

瞧，咱们工人干劲多大！ 马建成

汉江机床厂坚持九年办技术学习班

全厂职工人均受过四次培训

本报讯 国营汉江机床厂坚持抓好职工业务技术培训，提高了职工的技术素质，促进了企业的发展。

这个厂自党的十一届三中全会以来，一直把职工教育作为开发智力、提高企业素质的重要环节来抓，制订了长远和短期教育规划，建立健全有关制度，对职工进行文化、技术教育。厂里规定新进厂徒工必须经过三个月的脱产培训，学习机械制图、量具等基础知识和安全操作规程，经结业考核合格后方准上机操作，对厂内职工根据不同层次和实际需要，分期分批举办各类技术培训班，考试合格者，均发给相应的等级证书，此外厂里还举办电大班和送人进高校深造。九年来，全厂共举办各种培训班三百八十二期，有一万一千五百八十人次参加了学习，等于全厂每个职工轮训了四遍多，其中培训科技管理干部二千四百一十二人次，等于全厂干部每人轮训了三遍。

文化技术素质的提高，促进了产品质量的稳步提高和各项任务的完成。去年与一九七八年相比，该厂产值和利润分别增长了百分之八十三点四和百分之一百一十。厂里还两次被省上评为「职工教育先进单位」。（倪建华）㉔

简讯

△2月5日，宝鸡机务段党政工团联合举办“龙年迎新春书法、美术、摄影、根雕艺术作品展览”。（杨晓昆）

△春节前夕，安康县武装部工会开展各种文体活动，丰富职工的生活。（董瑞金）

△春节前夕，秦川机床厂党委、厂办组织迎龙年统战茶话会。慰问了侨眷，台属，“民进”“民建”人士。（郭平）

△陕西第二毛纺厂和陕西毛条厂工会、共青团于二月六日联合举办集体婚礼，五对青年男女喜结良缘。（王富海）

△耀县公路管理段近日联合举办文艺节目演唱会。（杨进学）