私营企业要建立工会

·小五　王银生·

党的十一届三中全会以来，我国的私营企业（国家规定，雇工8人以上为私营企业，8人以下为个体户）迅速发展，对我国的现代化经济建设起着越来越重要的作用，它是社会主义公有制经济必要的补充形式。但是应当看到，目前存在着许多的矛盾和问题。主要表现在：在收益分配上，业主与雇工相差过为悬殊，有的月收入相差数十倍；有的业主用高定额、低工时的计件工资制刺激雇工拼命干活，不顾雇工身心健康；有的业主怕政策变，进行掠夺性经营，想挣大钱后洗手不干，不给雇工提供安全生产的条件。而雇工为了挣钱，心中不满又忍气吞声，存在着严重的雇佣思想；有的业主缺乏民主意识和平等观念，视雇工为奴隶，随意凌辱处置，使社会主义的雇工的主人翁地位和权利根本得不到保证。这些问题严重地影响了企业的发展，损害了社会主义的形象，必须在深化改革和建立私营企业法规的同时，做好建立工会的工作，以此来维护和代表雇工的权益。

工会是职工自愿结合的工人阶级群众组织。私营企业的雇工以工资收入为其生活的全部或主要来源，理所当然的属于职工范畴。在私营企业建立工会组织，是完全符合《工会法》和《中国工会章程》的规定的，在理论上、政策上都是有充分依据的。从历史和实践来看，不论国外的社会主义国家或资本主义国家的私营企业，还是我国解放后的私营企业，建立工会组织的做法都已被实践证明是十分必要和完全可行的。从现实情况看，我国当前一些条件比较成熟和具备的私营企业，其业主和雇工都迫切要求建立工会组织，认为“这既利于企业，也利于雇工”。

在私营企业建立工会，有利于调节劳资矛盾，增强劳资一致，促使劳资双方在发展社会主义生产力的大目标下，团结一致，办好企业。在社会主义条件下，雇工虽然受雇请在私营企业工作，但这仅仅是在做工中的雇请与被雇请的关系。社会主义制度下的雇工，仍然是国家的主人，在政治上和雇主一样享有同等的政治权利和义务，两者之间不存在人身依附关系。这和资本主义制度下的雇工，具有本质上的区别。因此，在私营企业建立工会组织，是社会主义初级阶段经济、政治、民主建设的客观需要，也符合私营企业自身发展的必然规律。

我国现在的私营企业，既不同于建国初期，又不完全相同于国营企业。我们在私营企业建立工会，应更加体现党的十三大提出的工会组织群众化、民主化的要求。首先，要坚持自愿原则。即：私营企业主愿意建会，雇工群众愿意入会，不能强迫命令，不能“一刀切”。其次，要坚持民主制度。工会内部要充分发挥民主，坚持走群众路线，组织上真正实行民主选举制，真正实行集体领导制度，定期向会员报告工作，接受会员监督，增强工会工作的公开性；在工会与业主之间，工会应与业主共同商议，逐步建立和完善雇工同业主之间的协商对话制度，促进企业的民主建设。再次，坚持会员群众办工会。要充分发挥工会积极分子的作用，充分利用业余时间开展活动，一般不设脱产人员，如需设脱产人员，或兼职人员需占用少量生产时间做工会工作，可按《工会法》规定，与业主协商解决。

理论探讨

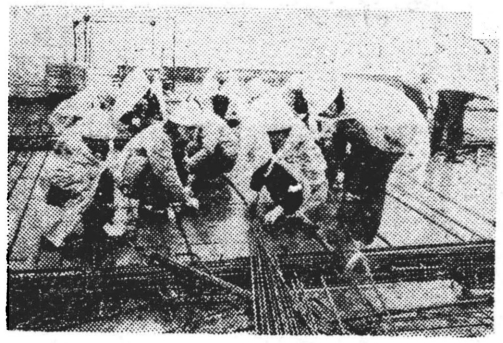

为确保西北地区最大的文化艺术中心——西安古都文化艺术大厦按期竣工，省建五公司五队的工人们顶风冒雪，奋战在工地上。

华智　摄

职工欢迎的行长

职工之友

在长武县工商银行，有一位深受职工爱戴的行长，名叫周益成。他任职以来，积极为职工们办实事。今年年初，他被职工们推选为“文明优质服务标兵”，受到了省行的表彰和奖励。

长武县地处渭北高原，支行职工的生活条件较差。原先职工食堂中只有半间小房，十几名职工只能蹲在院子里吃饭。每当刮风下雨时，职工们只好在屋檐下或办公室内用餐。周行长看到这种情况后，心里很不是滋味。他与其他领导一起，选择地形、筹集资金，终于在1986年8月份建起了一座带有餐厅的新食堂。

去年初，职工反映食堂饭菜质次价高，服务态度不好。周行长虚心接受了意见，立即着手成立了伙食管理委员会。除责成炊管人员改善服务态度外，他还设法从外地买回一些质量较高的面粉，并让行里的司机借出车机会，从外地捎回一些价廉物美的新鲜蔬菜，受到了职工们的赞扬。

吃饭问题解决后，周行长又着手解决取暖问题。为了给办公室、营业室装暖气，周行长亲自冒着严寒从外地购回取暖设备。安装时，他现场设计，亲自把关，整个过程只用十来天就全部安装合格，投入使用。此外，周行长还想方设法解决职工的住房问题和液化气供应问题。

职工的“温饱问题”解决之后，周行长又改善职工文化生活，使职工在娱乐中得到熏陶。他组织大家坚持做早操，带领大家把沉睡了多年的篮球架重新竖了起来，组建了支行篮球队。每逢节假日，他还和职工们一起下棋、猜谜、做游戏。职工们赞扬说：“周行长既是一行之长，又是职工们的勤务员、好朋友，这样的行长我们欢迎。”

（孙红旗）

工海史话

组织起来　西安工会成立

1925年，国内实现国共第一次合作，全国工人运动蓬勃发展。陕西直系军阀刘镇华，为了麻痹陕西工人群众，组织了一个冒牌的省工会。

8月中旬，魏野畴、关中哲、高克林等，创办了《西安评论》。8月27日，魏野畴在《西安评论》上发表“敬告西安工友”文章，揭露军阀成立冒牌工会的真相，号召西安工友组织起来，建立自己的工会。

9月9日，西安各界举行援助上海工人罢工和反对英帝国主义斗争大会。参加这次大会的除了学生和市民以外，还有上千名的鞋业、皮业、印刷和纺织业工人。魏野畴在会上号召工人组织起来，打倒冒牌省工会，成立工人阶级自己的工会。

会后，举行盛大的游行示威。队伍游行到湘子庙街时，工人们愤怒异常，冲入冒牌的省工会内，砸烂了招牌，捣毁了办公室，用“真正工人工会”的封条，封闭了伪省工会的大门。由鞋业、皮业、印刷业推出林永泉等5人为代表，筹备真正的工人组织。

当晚，5位代表连夜开会，研究章程、宣言和电文，第二天便在西安召开工人代表大会，正式成立西安总工会。到会代表三百余人，一致推举张冰人为执委书记，宋树藩为干事。从此，西安的工人运动出现了有组织有领导地进行斗争的新局面。

（史同文）

工运纵横

第八期

本版编辑　王仓盛

用先进思想启迪组员

西安市二建安装处电工班长　陈栓柱

班组长谈体会

我是西安市建二公司设备处的电工班长。我深深体会到，要带好我们这一个班，除了自己以身作则外，还要用先进思想启迪组员。

我们班11人中有8人是1980年后陆续参加工作的。他们有文化、上进心强，但由于涉世浅，容易良莠不分。因此，我就很注意从这方面多做工作。1986年初，班内有3个青工不安心学习技术，上班游手好闲，平时讲吃讲喝。对此，我不是简单粗暴地训斥，而是既在班务会上讲：“人活一世，就得有手经世致用的技术，这对国家和自己都有好处。尤其当前要改掉‘大锅饭’，端走‘铁饭碗’，大家可千万不敢糊哩糊涂地浪费自己的青春啊！”同时又找他们分别谈心。他们听了思想都有震动，并且，我还经常利用空闲时间，给他们讲识图，作技术操作示范，还多次出题测验他们，使他们逐渐提高了觉悟，提高了技术水平，现在都成了班里的生产骨干。1987年6月的一天，我发现有个青工沾染上了赌博的恶习，我就多次苦口婆心地开导他，又在班务会上讲赌博对社会、家庭及个人带来的危害，终于使他醒悟了。同时，为了杜绝赌博在班内发生，我还在班内制定了禁赌的奖罚制度，要求大家自觉执行。

我坚持这样做，增强了大家的思想感情。10年来，尽管我们远离领导在外施工，但年年都超额完成了任务，班里也多次被公司评为先进集体，我本人不但荣获了优秀班长称号，而且在去年还光荣地加入了中国共产党。

（王志武　整理）

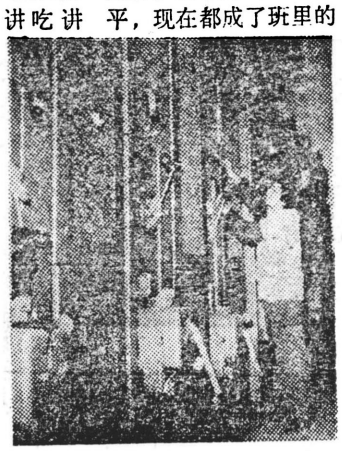

西安铁路分局西安水电段工厂车间检修班最近一直发扬勤俭节约的好风尚，对废旧配电盘进行改造，既解决了韩城铁路地区运输更新急需，又节省了设备投资八点六万多元。

杨成李　摄

班长要善于舞龙头

·顾明·

目前，在一些班组内请客风甚浓：多得奖者，请；调资晋级者，请；甚至入党、提干等，都可成为“凑份子”吃喝的缘由。这些强人所难的做法超出了友谊界限。

每遇到上述情况，组员往往看班长，希望班长能站出来替他们说话。但可惜的是，一些班长往往考虑自己的较多，不敢主持公道，结果超标准的“凑份子”，给职工带来沉重的经济负担和精神压力，班长的威信也随之降低了。

其实，班组管理就跟过年舞龙灯一样。掌龙头的班长如果既懂业务，又善管理，龙头舞得端、舞得活，就能把龙身、龙尾带动起来，比如，要想刹住请客风，班长要以身作则，带头不请客，不吃请。

再有，班长要想舞好龙头，不仅劲要大，还要巧，劲要用到点子上。如去探视生病住院的职工，班长可提出，每个自愿者可出二元钱，然后选出代表去医院慰问，这样，既体现出同志之间互助友好的风尚，又不给组员增添额外的负担，班组工作也容易“活”起来。

班组小议

桑树坪矿设班长安全奖

韩城矿务局桑树坪矿，从今年起增设班长安全奖。凡是全班无“八违章”和未出现轻伤以上人身事故的采煤队、运输队和综采安装队的班长、安全副班长及掘进队的班长，每人每月奖励5元。

（苏金山）

陇县邮局给班组放权

最近，陇县邮电局给支局长、所长和班组长下放了行使管理职能的“五大”权力，同时明确了对这些人的奖惩办法。这“五大”权力是：有权自行分配工资；有权调换本单位职工工种；有权分配奖金；有权对违纪职工进行经济处罚；有权解聘不服管理、不执行制度、不积极工作的职工。

（孔永祥）

“铁人”带出先进班

只有5名工人的省安装公司机关综合维修班9个月创产值5000元，成为该公司先进班组。该班负责770户煤气设备。“铁人”班长唐祥云及时更换失灵煤气表110块，保证了用户的安全。电工唐康平不徇私情，按时封、查水、电表，铅封用户电表1856块，对发现的漏洞，及时堵塞。全班除完成本职工作外，还承接各类机械修理和设施配件110多件。还利用边角下脚料，制作成质量合格的10米跨度钢屋架，就此一项，节约钢材、加工费达3000元。（程时信）

班组生活

各类通讯器材有售

西安电信通信开发总公司经销部经销五至三百对全塑、铠装、石膏填充全塑各种规格型号市话通讯电缆、全塑配线电缆、全塑局用电缆、全塑矿用电缆、全塑控制电缆、全塑信号电缆；各种规格室内、外分线盒，各种规格型号（进网）录音多功能电脑按键电话机、查线机、电话线及各类通讯器材。

我部以上通讯器材充足，品种繁多，备有现货，批零兼营，服务周到，欢迎广大用户来人来函洽谈业务。

我经销部地址：西安东郊纺织城正街（乘十一路公共汽车在纺织城公社站下车即到）

电话：39281转499　　联系人：杨庆宝

营业时间：早8时——晚8时