陕西工人报

素不相识亦有情

新风频贝

元月3日上午，航天部六九一厂女工丁满荣准备乘车去长安县参加外甥的婚礼，突然间发现候车室外湿漉漉的水泥地上躺着一个骨瘦如柴、蓬头垢面、右腿受重伤的青年，便主动给他买了一袋面包，十分关心地上前询问。

听了这位青年的哭诉，丁满荣才知道这位19岁的青年是新疆石河子一五〇团一营基建连的民工，名叫邵华。去年11月初，他去四川看望外婆，返回时身带400多元钱来西安游玩。不料刚下火车，就遭抢劫。他举目无亲，又身无分文，且右小腿的冻疮复发，只得在火车站靠过往旅客的施舍度日。时值11月下旬，寒流骤至，冻饿交夹，感染肿胀的右腿迅速溃烂，淌着脓水，身子已不能挪动，大小便撒在裤裆里时路人皆避之。邵华绝望地对丁满荣说："早知西安的贼如此狂猖獗，我就不来了，现在只有等死了。"丁满荣在同情与痛心之余，决心帮助邵华摆脱困境。

她不等外甥的婚礼结束，就火速赶回西安。她从自己家里取来药品和衣物，送到邵华身边。丁满荣与自愿帮助邵华的西安客运公司司机李国良、过路农民李富娃一起，背起邵华先到珍珠泉为他洗了澡，又连夜送他到市第四人民医院急诊室包扎好伤腿，此时已是深夜了。他们三人便租了一辆三轮车去691厂招待所投宿。所长马祖英与值班员林惠芳立即安排他们住下。服务员每餐都将热乎乎的饭菜送到邵华的床前。

丁满荣心急如焚，想方设法让邵华住院。尽管她向医生说尽了好话，但附近的几家医院却都因邵华交不起二三千元的押金而拒绝收治。丁满荣急中生智，抱着试试看的心情，给市长专线挂了电话，又与林惠芳一起前去说明详情，恳求他们为邵华想办法。市长专线办公室的同志给市民政局、新城区民政局和第四人民医院拨电话，要求他们尽力帮助解决邵华的就医食宿问题。这样，丁满荣奔波了三四天，几经周折，终于使邵华住进了第四人民医院。

这一下，丁满荣和李国良就更忙了。他们象对待亲人那样，替邵华取药、擦洗、送汤递水、端屎端尿。邵华急需输血，他们俩毫不犹豫地凑足了所需费用。

当邵华接受手术时，丁满荣早早就赶到医院，履行亲属签字、抬担架等义务。丁满荣既要上班，又要照顾8岁的女儿，累得腰酸腿疼，吃不好，睡不香。但她坚持每天下班后，却赶到医院去照看。邵华需要营养，丁满荣就和林惠芳一同买来糕点和水果，做红烧肉送到邵华的面前。李国良寸步不离邵华，精心护理了26个日夜，脓水屎尿熏得他不知呕吐了多少次。

大家热诚的帮助和安慰，象一股暖流，滋润着邵华那颗绝望的心。他顺利度过了危险期和两次植皮手术，仅26天伤口就愈合了。

（赵星）㉓

好话小析

周至

世间万事万物，都存在着极限的问题。譬如，电视机显像管，使用到了所规定的时间的最大极限后，就要淘汰或者报废。意识形态领域里，也许有这种相似的情形。

俗话说，"三句好话当钱使"，是有其一定的道理的。人们出外办事、乘车问路、购买东西等行为，礼貌待人，说些好听的话，事情往往会办得顺利些。如果把这句话奉为信条，不分是非曲直，无处不用处处用，效果就不一定好了，甚至会犯错误。

某厂有一位工人，儿子因打架触犯了刑律，他四处求人说好话，想免予对儿子追究刑事责任。结果非但没有达到目的，反而受到严厉地批评。

还有一位高级干部，离乡多年，怀恋故土。一天，一位自称"乡党"的不速之客突然登门拜访。提来一些礼物，同时又说了不少的"好话"，恳求帮助搞些钢材。这位首长真伪不辨，大笔一挥便马到成功。后经有关部门查实，他的这位"乡党"原是一个长期在外行骗作案的犯罪分子。

由此可见，对于好话也要具体分析，这对听话人来说至关重要。如果违犯政策原则，无论这"好话"多么动听，劝君也万万开不得绿灯。㉓

说长道短

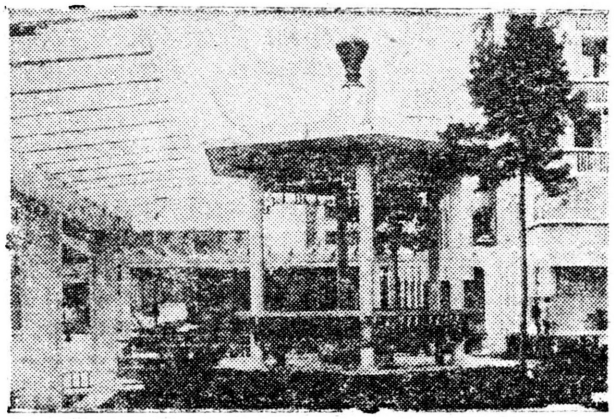

西安石油勘探仪器总厂重视绿化工作，在生活区植树种草，发展亭、台和盆花，连续多年被评为西安市绿化工作先进单位。图为该厂生活区一角。

晓龙 摄

省宁东林业局和省龙草坪林业局

荣获企业更新造林先进单位称号

本报讯 在林业部最近召开的全国国有林区更新造林先进表彰会上，我省宁东林业局和省龙草坪林业局分别被授予"全国林业企业更新造林先进单位"的光荣称号。

省宁东林业局和省龙草坪林业局在"六五"期间，认真贯彻以营林为基础方针，在采伐的同时，利用林区优越的自然条件，因地制宜地发展人工更新造林。到1987年，这两个局均实现了迹地更新跟上采伐。

（田慧）㉓

清涧县公路管理段工会工作有成效

本报讯 清涧县公路管理段工会，积极引导职工爱道班、做主人、献身公路事业。他们在榆林地区总工会组织的一九八七年度"十面红旗百朵花"劳动竞赛中，以良好的成绩于近日夺回了一面锦旗。

该段工会一年多来，狠抓"两个文明"建设，不断完善经济责任制，开展各种形式的劳动竞赛活动，保证了各项任务的完成。他们将六十七点四公里的养护路全部实行路地分家后，超额完成了八千余立方的工程量，节约资金四千元。被清涧县公路段工会所属的八个小组和分会都评为文明班组或单位。

（世国 张旭）㉓

实行办公费发放实物改为现金的新方法

西安市金属公司 今年头两个月节支万余元

本报讯 西安市金属材料公司今年对办公费本着"切一刀留国家，发一点给职工，留一块作备用"的原则，实行办公费"发放实物改为现金"的新方法，包干头两个月节约资金12319元。

这个公司以前的办公费用开支惊人。仅去年就比原计划超支570%，造成"多领无人管，少领无人夸，不领白不领"的混乱局面，个别职工甚至私设"文具小仓库"。为了彻底改变这种不正常的状况，今年该公司实行了"发放实物改为现金"的办公费用包干新方法，重新制订职工文具费标准，并逐月随工资发放，节约归己，行政科不再发放办公用品，各部门所必需的办公用品，由财务科审核，行政科按计划定额配给。截至二月底，该公司的办公文具费比上年同期下降了一倍。

（马伟）㉓

渭南纺织机械厂 抓紧做好绿化工作

本报讯 连日来，国营渭南纺织机械厂抓紧春季大好时光，在全厂范围内大力进行绿化美化工作。

这个厂在总结历年绿化工作的基础上，早在去年第四季度就结合全厂绿化总体规划有步骤、有重点地进行了各项准备工作。厂里除种植树木花草外，还先后与当地花木公司联系商订，将厂内外两个重点绿化工程交由花木公司负责承担。这样，就进一步保证了树木的种植质量和成活率。与此同时，厂里对往年栽种的树木花草的管理和维护工作，也正在抓紧进行，做到春季剪枝、喷药、零星补栽等工作同时进行。这些措施，有效地保证了全厂春季绿化工作的顺利开展。

（陈建平 隋星池）㉓

西北国棉二厂 建成花园式工厂

本报讯 西北国棉二厂重视绿化工作，连年被咸阳市和秦都区评为"文明单位"和"花园式工厂"。

早在一九五二年建厂时，该厂就开始着手绿化工作。特别是一九八五年以来，厂里订了总体设想和长远规化，扎扎实实地搞绿化建设。到目前为止，全厂绿化面积已达五万零七百平方米，绿化覆盖面积为七万三千四百平方米，人均二点七平方米。

（田信军）㉑

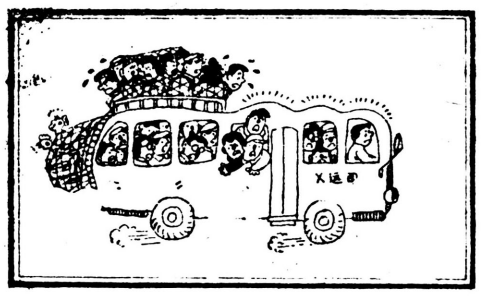

"决不甩掉一个乘客" 魏永岐

简讯

▲西安市电影放映公司和西安市影评学会最近联合举办西影获国际"金熊"奖影片《红高粱》的专题讲座，导演张艺谋应邀作了精采的报告。（苏彩霞）

▲西安市胡家庙工人俱乐部和胡家庙地区摄影学会最近联合举办职工李生德、李大卫、彭隆明三人摄影艺术展览，吸引了该地区6000余名观众。（姬遐会）

▲西安解放百货大楼实行科学计量的考核办法，对党员干部进行百分制考核，收到良好效果。（管玉中）

▲陕西钢厂最近在省冶金工业系统建成第一个"先进职工之家"。（刘玉祥）

杭州照相器材厂春季订货会

当场验机　　现货供应

国家机械委定点生产厂家，立鹤牌成套彩扩、彩放冲洗设备及各类照相器材，门类齐全。热忱地欢迎各届人士前来洽谈。

报到日期：1988年3月25日（24小时火车站有车接）

会议日期：3月26日——28日

报到地点：杭州中华饭店（湖滨路）

WBY——微型鼻炎治疗仪

我厂是生产医疗器械的定点专业厂，具有多年的生产历史与雄厚的技术力量。WBY微型鼻炎治疗仪，是空军医院张铁英同志多年来精心研制和发明的一项最新科研成果，属国内首创，由我厂在山东省独家生产。本治疗仪经中国人民解放军二六〇医院，中国人民解放军四六七空军医院、石家庄市中医院临床验证一百六十例，有效率达百分之九十三点八，已通过市级鉴定，并被国家专利局受理专利保护号（87209181）。

主治：单纯性鼻炎、肥大性鼻炎、萎缩性鼻炎、鼻窦炎，均有特殊疗效。并对过敏性鼻炎、感冒引起的鼻塞、流清涕；往往治疗1——2次即可见效。该治疗仪小巧别致，老幼适用，疗效高、无痛苦、无副作用，安全可靠，耗电甚微。最适用于个人或小卫生所、家庭。每台售价三十二元（内含包装邮寄费）。欲购者可通过邮局，银行汇款，按款到先后顺序发货。请记准联系人：张东

山东省临清市医疗器械厂　　汇款地址：山东省临清市北门里街486号

开户行：临清市工商行　　帐号：1——4732　　联系人：张东

厂长：王汉民　　电话：3741　　电挂：4070