陕西工人報

SHAANXI GONGREN BAO

1988年4月5日 星期二 复字第588期 代号51—7 国内统一编号CN61—0015

全总给新疆自治区体改办的复函指出

工会主席可以参加投标竞争 中标后应辞去领导职务

据《新疆工人报》消息 中华全国总工会最近复函新疆维吾尔自治区经济体制改革办公室，就工会主席能否参加企业承包提出具体意见。

复函说，关于工会主席能否参加承包，全总认为处理这个问题的原则是：不要妨碍工会代表职工说话，维护职工具体利益。

复函提出的三条具体意见是：

一、全民所有制企业实行承包经营后，经营者的责任和权利进一步明确，并有了特殊的经济利益。工会主席和经营者的身份，各自所代表的利益已有区别。因此，承包企业的经营者不应兼作工会主席。现任工会主席个人可以参加投标竞争，如中标成为经营者，则应辞掉工会主席职务。工会主席可另行选举。

二、工会主席一般也不宜参加合伙承包班子。目前有些地方的企业工会主席已经参加了合伙承包班子，可以先试一段时间，注意总结经验教训。但参加合伙承包班子的工会主席不能做牵头人，不能作为经营者行使厂长的职权，否则应按第一条办。

三、企业全体职工实行全员承包，工会主席可以参加，并继续作工会主席的工作。

承包者素质太差自食其苦果

王启民承包废品店亏损一万余元无力偿还服毒自杀

本报讯 澄城县庄头供销社职工王启民，去年承包该社废品收购门市部，10个月亏损1.2万多元，因无法兑现承包合同，于今年元月16日竟服毒自杀。了解内情的人们说："在竞争中，象这样素质太差的承包者，必然会自食其苦果！"

该店废品收购门市部自1986年由农民临时工刘双焕承包后，16个月里，共上交纯利润1.8万元。本人受奖4000元。

1987年正当刘双焕试图提高上交指标的基数继续承包废品收购门市部时，王启民却提出要求承包。由于该供销社有一项"本社正式职工可以优先承包"的规定，因而王启民轻而易举地承包了废品门市部。此刻，精明强干的刘双焕在这种极不公平的竞争机会面前，只能"激流勇退"。

王启民在承包期间，把门市部办成了"自家店"。原承包人刘双焕被逼走，另一名职工杨文生另立"分店"，替而代之的是自己的妻弟、妹夫和女儿。在经营中，该店没有明确的岗位责任制和奖罚措施，过磅、开票、管库一人负责，组织拉运货物和财务结算也是一人负责。结帐时，谁说多少钱就付多少，无人核查落实，漏洞很多，几乎是一种无核算的野蛮经营行为。

合同生效后的3个月，废品门市部未向该供销社交一分钱利润，反而从该供销社的帐上支出了5500多元费用。该供销社会计不得不从4月份开始强行逐月扣回应交利润，为此遭王恶骂。这时，该供销社领导不但不及时批评劝戒王启民，却认为"废品收购从来不会出现亏损，这是经营淡季"而不予理睬。之后，亏损额逐月见涨，职工议论纷纷。该供销社领导这才有些坐不住了，亲自帮助联系货源，建立收购站，想改变残破局面。但是迟了！到1987年10月份终止合同时，该门市部经营亏损6149元，欠上交利润6600元，共计12700多元。

耐人寻味的是一个上有花甲老人，下有4个孩子的七口之家，在王充当承包人之后却购置了手扶拖拉机、渭阳摩托车等，阔起来了。

1988年5月，澄城县供销联社和县纪委等部门组成了5人检查小组，协助庄头供销社落实合同兑现工作。元月11日，检查小组要他讲清亏损原因，他怎么也讲不清。检查小组要求他交回直接亏损款6149元，他也写出了还款计划。但他元月16日竟服毒自杀。他在遗书中写道："我没本事造成了亏损，合同不兑现不行，而兑现又无偿还能力……"

（樊新潮 赵观进）

龙年黄帝陵祭祖旅游活动昨日开始

本报讯 （通讯员逯盈全 记者杨乾坤报道）龙年黄帝陵祭祖旅游活动昨日（清明）起在黄陵举行。

惠泮河畅，翠柏森森，黄帝陵已修葺一新。各界炎黄子孙数千人举行了规模盛大的公祭。他们祭扫了黄帝陵，拜谒了新落成的黄帝雕像，参仰了历代祭黄帝的碑文。在这些碑文中，毛泽东同志撰写的祭黄帝桥陵墨迹石刻（放大）和蒋介石先生于1942年敬题的黄帝陵碑格外引人注目。公祭仪式中的"绕陵一周与植树留念"两项活动在山陵进行。与此同时，黄陵出土文物和全国名书画家为黄帝所作的书画展览、黄帝陵画册、历代名人为黄帝所写的祭文、题字和书法拓片也与观众见面。旅游观光活动也同时展开。

应邀参加祭扫黄陵的海外和台港澳同胞有54人，还有应邀前来将陆续到来的。在3月30日下午，刚从台湾桃园县返乡的8位陕西籍同胞一起祭扫了黄帝陵。这些乡党是由台湾的"陕西同乡会"联系，于3月下旬相约回到阔别40年的故乡的，他们安排的第一件事就是祭扫拜谒黄陵。

这次黄帝陵祭祖旅游活动将于4月15日结束。

西铁分局观音山车站青年助值员韩世林，在同持枪歹徒搏斗中，身中四弹仍坚守岗位，三次电话报警，为捕捉罪犯和保证列车畅通立了一大功。为此，铁道部授予他为"全路新长征突击手"称号。这是康复后的小韩又开始了平凡的接发车工作。 张智泉 摄

抢购?!

3月31日这一天，西安市北大街商场花布柜台的田梓福、陈彩云两位营业员忙得够呛，争购花布的人们把柜台挤得水泄不通。虽是早春，他们的额角上仍渗出了细密的汗珠。出售棉毛衫的柜台前更是热闹，顾客们少则三五件，多的就干脆抱上一二十件……过去每天只卖六七百元的柜台，销售额这几天扶摇直上，当天达到3500元，棉布柜台销售额较前也翻了一番。面对抢购浪潮，营业员们心中暗喜：这个月的奖金要拔头筹了。

上述场面近几日在西安各大商店随处可见。这股小小的抢购浪潮来源于街头巷尾群众纷传的要涨价之风。4月1日，我们在北大街商场里看到花布仍有货供应，汗衫和背心则货源充裕，并未涨价。由于所传涨价日期已过，光顾这些"热点"商品的人已不很多。

经了解，国家现在对商品实行三种定价办法：国家定价（如肥皂、彩电、白布等）、国家指导价（如花布、名牌自行车、搪瓷制品等）、市场价（如服装、日用小杂品、小五金等）。随着商品经济的发达，价格的起伏是正常的。家庭大可不必搞过多的库存。省物价局有关人士答复我们说：今年一、二月份，我省适当调整了丝绸、西安啤酒、中华肥皂、塑料保温瓶等商品的价格。群众抢购的商品并未涨价。

（管玉中 韩庚）

多渠道进货 多品种供应

西安市东关肉食店 缓解群众吃肉难问题

本报讯 被誉为"古城明珠"的西安市东关肉食店，在大肉供应偏紧的情况下，采取多种措施组织货源，开展多种经营，努力缓解群众吃肉难问题。

去年以来，我省生猪货源短缺，肉价上涨，群众吃肉出现了困难。根据这一情况，该店及时调整经营方式，不等不靠国家调配，组织人员，以优惠价格，从市郊县、外省、国营和个体专业户手中购回大肉。另外增购增供兔、牛、驴肉、鲜鱼、白条鸡和熟肉制品，来弥补大肉供应之不足，仅熟肉制品就增供了10万多公斤，较好地缓解了群众吃肉难的问题。（刘川龙 范国俊）⑭

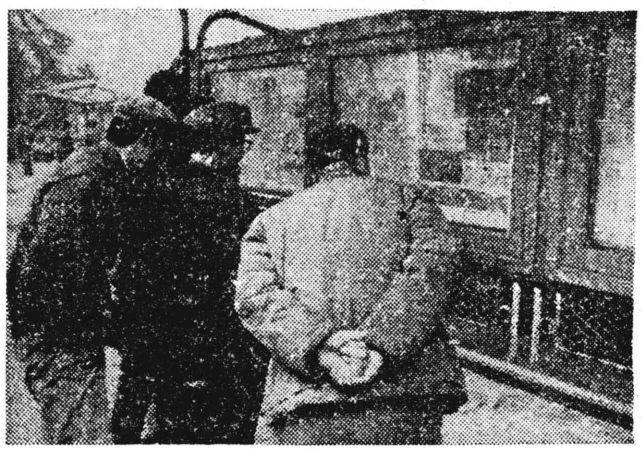

正在召开的全国七届人大一次会议成为当前人们关心的热点，这是人大会议在西安钟楼报栏前争睹七届人大会新闻的情景。 柳影 摄

农民董仁绪承包铸造厂

实行全额浮动计件工资制度 三月超额完成全年利润计划

本报讯 农民董仁绪承包凤翔县铸造厂后，大胆改革工资制度，实行全额浮动计件工资制，获得显著效益。到现在仅三个月时间，就超额50%完成全年利润计划，工人月工资平均增长近30元。

去年，已经实行租赁承包的凤翔县铸造厂，1至10月亏损7万多元，工厂只得停产放假，工人每月发18元的生活费。在此情况下，县工业局为该厂举行第二次招标，在该厂当过临时工的凤翔县北街村农民董仁绪中标成为厂长。12月份董仁绪上任后，大胆改革工资制度，彻底改变固定工资加奖金的分配办法，实行全额浮动计件工资制，按工人生产的产品数量和质量计发工资，使按劳分配的原则得到了真正体现，调动了职工的劳动积极性，职工上班请假的少了，上班偷懒、故意糟踏材料的没有了，产品质量迅速提高。同时他还调查市场情况，调整生产适销对路的机械铸件，获得显著的经济效益，使企业很快扭亏为盈。（赵录贤）⑭

咸阳市渭城区政府全力配合重点工程

渭河电厂扩建准备工作进展顺利

本报讯 （韩小士 常战亚）被省政府列为重点抢建项目的渭河发电厂二期扩建工程，在咸阳市渭城区政府的大力配合下，准备工作进展迅速。

该工程第一批急需征用的土地全部集中在渭城区正阳乡，牵涉到8个自然村，21个村民组承包耕种的64.5公顷的农田。针对工作点多面广时间紧的情况，区政府迅速组成"渭河电厂扩建服务小组"并由土地局、物资局等单位的负责同志组成"统一征地办公室"，现场办公。他们挨家挨户地向村民做耐心细致的思想工作，努力解决提出的问题和困难，64.5公顷土地的征用工作前后只用了33天时间就完成了。

为了给工程开工创造更好的条件，"统征办"采用征好一处就让施工机械进一处的办法，为整个准备工作赢得了时间。

三秦短波

省国防工会与西安市保险公司南大街办事处联合举办"龙年迎春社会保险宣传周"活动。这次社会保险宣传以团体人身意外伤害保险、学生团体平安保险、简易人身保险、家庭财产保险等为主要内容，使近二十万职工懂得了这方面的知识。（常秉强）⑪

西安市职工摄影协会于四日一日在西安工人俱乐部召开成立大会。首批来自驻西安地区企事业单位的一百四十余名会员参加了成立大会。该协会是由西安市总工会领导，在省市摄影组织的指导下，开展摄影活动的群众性组织。（柳影）⑭