海红轴承厂组织职工业余搞开发

提供社会服务 增加职工收入

本报讯 今年初，海红轴承厂引导和组织职工成立了一个业余群众性的新技术开发公司，短短几个月时间，已承接合同12份，价值50多万元。

这个开发公司是根据广大职工的愿望，以副总工程师及各主要科室、车间领导为主体，职工自愿参加的业余群众性组织。该公司在厂内接受工厂管理委员会和厂长的监督，对外具有独立的职能，一切活动均在完成本职工作前提下的业余时间进行。主要生产经营那些社会上短缺、技术难度较大、数量小、效益高、交货要求及时、工厂正常生产安排不下的非标异型轴承。在分配上与工厂实行利润分成，即在扣除成本及税金后，60%上缴工厂，10%作为公司活动基金，30%用于奖励参加设计、工艺和生产的职工。（李向明）

咸阳市老年病医院

用蛇毒治疗血栓病疗效显著

本报讯 咸阳市老年病医院与沈阳血栓病医疗中心开展医疗科研协作，应用蛇毒治疗血栓病取得明显效果。经对接受治疗的六十一名患者随访调查，脑血栓治疗有效率达百分之九十五，脉管炎、深部静脉炎治疗有效率达百分之百。

户县患者郭自正，入院时手指僵硬无力，连一张小纸片都拿不起。经过一治疗，手指功能恢复，现可以自己端碗吃饭了。患者宋荣入院时行走困难，脚趾开始溃烂，经治疗已痊愈，并能行走了。（一志伴）㉖

三行动的小一 这解
制造厂实调术位他
全厂制，技术这国，徒弟。讲
同协学问题。
中建国名徒弟两个
两向的技术
工中的

西安汽车制造厂在全厂实行三结合协调双方技术协作的同时，张建国名叫两个徒弟向他们讲解了卸载过程中的技术问题。

高鸣摄

西安铁路分局西安机务段工会

扶贫工作卓有成效

本报讯 西铁分局西安机务段工会一年为9户贫困职工贷款万余元，使其中8户走上致富之路。

这个段的工会组成调查组，到居住在山区的职工家中进行实地调查，掌握了30多户贫困职工的家庭状况，然后分类排队，制订出扶贫规划。在扶贫过程中，工会注意做到因人、因地而宜，根据特长各显其能。检修工人杨维新家住周至县，全家每月人均生活费不足15元，还负外债近千元。工会根据他在部队当过饲养员，家中宅院较大的条件，支持他妻子办起家庭养猪业，一年后不仅还清了外债，家庭生活也明显改善。（陈安平）㉑

莫让意见本退二线

刘川龙

最近笔者逛商店，发现好些单位缺少了一样东西，这就是服务行业不可缺少的意见本。

别小看意见本的作用，通常它是通过广大顾客的观察和评话，来监督营业人员的服务态度，使之更好地为顾客服务。除此之外，也应该看到，意见本是联系顾客的桥梁，通过顾客对商品需求的反映，可以使商店及时掌握大量的消费者心理和动态，这也是反馈市场信息的手段之一。充分地利用意见本，不仅能进一步满足广大消费者的需求，而且也能提高商店的经济效益，可谓两全其美。

建议那些让意见本退居二线的商店，应该把它请出来，当一个商店的好"参谋"。

㉓

西北国棉六厂

抓好现场管理 促进文明生产

连续三年荣获省纺织系统文明生产先进单位

本报讯 走进西北国棉六厂的生产车间，那窗明几净的天窗、整齐划一的工位、错落有致的更衣柜，使前来参观的省纺织系统的同行们连声赞叹，"六厂不愧为文明生产的先进单位。"

这个厂是拥有6000名职工和近10万纱锭、两万多台线锭的单纺厂，产品远销香港、日本和美国等国家和地区。在企业经济效益逐年提高的同时，他们坚持抓好文明生产和现场管理，确保生产按质按量地均衡完成计划。过去这个厂由于厂房高、跨度大，双层玻璃的大窗面积大，擦拭清扫很不方便，天长日久，玻璃污垢严重地影响了生产采光，加之飞花飘扬、工位器具和更衣箱柜乱摆乱放，大大降低了生产效率。厂领导针对生产现场存在的问题，及时制订经济责任制，定岗定编，逐级承包。既落实了工作环境的保洁措施和工位器具的定点定位，又统一了车间机台、门窗和箱柜的色调，使生产车间明亮、整洁、宽敞、协调，逐步做到现场管理的科学化、标准化、统一化，连续三年荣获省纺织系统生产文明先进单位。（桂维平）㉓

西安建二公司

一批土建施工人员赴苏丹

本报讯 3月19日，西安市建二公司一支20余人的土建施工人员赴非洲的苏丹参加施工建设。自1982年以来，这个公司先后在非洲的喀麦隆、中非等国高速度、高质量地建设了一批工程，曾获得一枚中非总统授予的勋章，受到我国援外部门好评。今年这个公司计划有三批技工赴国外施工。（李永祥）㉔

咸阳东郊的「龙须沟」何日治理

编辑同志：

咸阳市东郊从咸阳火车站到长陵电厂的五路公共汽车经碱滩的一段公路，路面坑坑洼洼，污泥臭水遍路流淌。群众称这段路为八十年代的"龙须沟"。

这里来往车辆多，行人多，路面窄，路旁堆满了粪土，碎砖烂瓦，污水流成小河。并且路面严重破坏，骑自行车行走更是艰难。靠近路旁的村民门常是湿漉漉的，连出门都困难。每当行人与车辆相遇，又无处可避，污泥臭水溅得满身都是，行人叫苦不迭。不少人不得不绕道从农田中经过，踩踏不少庄稼，农民也怨声载道。过往司机、行人和当地群众呼吁政府有关部门早日治理"龙须沟"。

陕西玻璃厂 王印贵㉕

前污水四溅，房墙

职工信箱

渭城职工物检站认真维护职工利益

本报讯 咸阳市渭城区职工物价监督检查站严格执行物价政策，维持市场秩序，为保护职工利益尽职尽责。3个月来，共查出乱涨价、乱收费、短尺少称等案件476次，没收"坑人称"33杆，霉变饮料4726瓶，假西凤33瓶，罚款8800多元，受到广大职工的赞扬。（赵育 永和）㉔

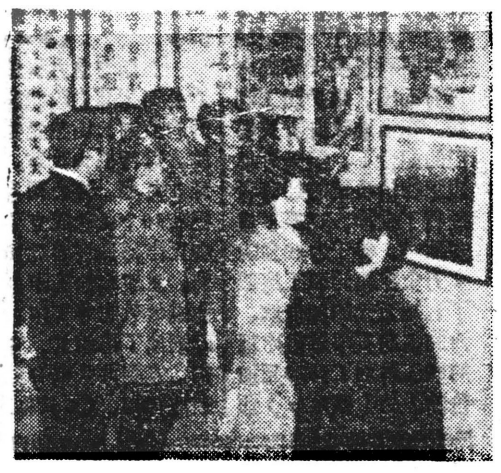

陕西彩色显像管总厂工会最近举办了迎春书、画、摄影展览，展出了本厂职工的150幅作品。胡宗海摄

龙草坪林业局

因地制宜发展经济林

本报讯 省龙草坪林业局为了解决十年后将无林可采的问题，利用地理位置和自然条件的优势，优先培育和发展经济林，初见成效。

龙草坪林业局位于秦岭深处的佛坪县。这个县素有"枣皮之乡"之称，出产的枣皮粒大、色鲜、肉厚，不仅是名贵的中药材，还是传统的出口土特产品。该局经过深入细致的调查研究及可行性分析，从1983年起，设计建设了2326亩枣皮经济林，目前苗木生长健壮，郁郁葱葱，预测1990年前后将逐渐挂果。去年该局又结合地理条件，开始勘察设计，准备建设1000亩花椒经济林。（田慧）㉕

警钟

心灵的忏悔

他叫王学义，年仅17岁，是陕西飞机制造公司子校高一学生。半年前，他伤害致死人命罪被判了刑。

那是1987年6月9日下午作课间操时，他和同学们正在操场上戏耍，待业青年杨某、谢某、郭某、武某四人来到学校操场找他打架。双方战幕刚刚拉开，就响起了上课的铃声。他扫兴地回到教室却无心听讲，心里盘算着如何对付四人气势汹汹的挑衅。经过苦思，在好胜心理的驱使下，他选择了武力解决的方式。下课后，他借了同学吕某的胶鞋，并借来一把匕首，又在教室里找了一根木棒。一切准备就绪后，他便急匆匆地下楼，向杨某等四人冲去。一场短兵相接的恶斗又重新开始了，你一棒，他一拳地殴打到酣处，杨某手执一空酒瓶向他打来。他在躲避的同时，从腰间拔出早已准备好的匕首向杨某戳去。这一刀，正好插在杨某的肋下，杨当场倒地，经送医院抢救无效，于当晚11时许死亡。

被捕后，强制性很严的铁窗生活和节奏和谐、自由自在的校园相比，使他形成了一个极大的落差。他自责，他忏悔！忏悔那一时无知的冲动，忏悔那一瞬间的"英雄"行为。他迷恋校园生活，向往美好未来，可是，一切都晚了！（鲁鼎）㉖

西安东方电子仪器厂

依靠技术进步 开拓产品市场

本报讯 西安东方电子仪器厂重视新产品的开发，依靠技术进步，使配电箱柜等主导产品销往全国10余个省市，受到用户单位的赞誉。

这个厂是百余人的小企业。自1978年以来，他们十分重视市场调研，积极依靠技术进步，先后与40多家大专院校和科研单位挂钩，推出了一大批适销对路的新产品。他们采取"人无我有，人有我优，人优我廉，人廉我转"的经营方针，严格质量管理制度。厂里每半年举行一次产品质量跟踪座谈会，邀请设计院、建筑安装公司和用户单位参加，让设计、生产、安装、使用四家直接对话，使产品质量、市场信息及时得到反馈，使薄弱环节在生产过程中不断得以充实改进。去年，这个厂年产值比上年同期增长了近2倍。（潮庆）㉖

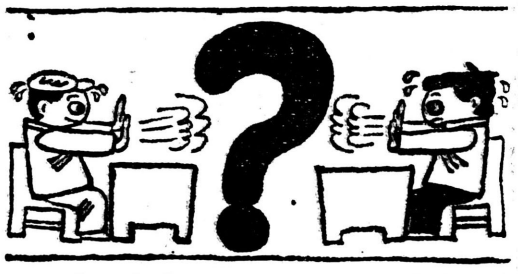

办公室里的气功师 王应科作

工厂内外

注重信誉 登门修理堪可赞

▲3月31日晚，有50辆客车依次停放在西安汽车站停车场内。7时整，其中一辆客车因司机违章操作突然起火。车场指挥马兆宏、车站职工刘成和其他4名职工发现后，立即从值班室取出备用的灭火器进行扑救。尽用5分钟时间，就把大火扑灭，保住了车场50多辆车免遭火焚。（柴根水 苏光年）

▲我叫张启华，在省农业科学院特种作物研究所工作。最近，我家中的海鸥牌洗衣机坏了，我便通过院工会给陕西洗衣机厂去了一封求援信，没想到厂方很快就回了信，并派人来修理。他们这种注重信誉对用户负责的精神使我们全家都十分感动。（王勉堂执笔）

▲略阳县峡口峪乡村民张冬林、郑建平2月16日至22日，趁春节放假之机，先后多次拿到汉江钢铁厂杨家坝铁矿至峡口峪选矿厂的运输线上，盗走水泥支撑木12根，电话线1272米。矿保卫股查出后，除要求他们赔赏损失外，已将此二人交公安机关查处。（巩金成）㉔

监守自盗 法网恢恢终难逃