陕西工人报

渭南市染料化工厂

紧盯国际市场 加入国际大循环

七种产品远销四大洲 出口创汇500万美元

本报讯 （记者 桂维平）渭南市染料化工厂积极发展外向型经济，去年以来，先后有七种产品相继打入国际市场，远销亚、欧、美等四大洲的15个国家和地区，步入国际大循环，创外汇500万美元，成为我省石化系统出口创汇的佼佼者。

这个厂是以生产染料及其中间体为主的综合性企业，原来生产的两种产品结构陈旧销路窄。他们在“抓信息、重决策、速见效”的经营思想指导下，瞄准国际产品市场。去年初，他们获悉黑色将在三五年内成为世界服装流行色的信息后，经过市场调研分析，及时扩大硫化青生产规模，抢先一步占领了国际产品市场。以优质双倍硫化青为主的三种产品很快打入国际市场，仅八个月就出口1108吨，创汇131万美元。为了不断扩大出口产品品种，提高出口创汇能力，他们以特区为“窗口”，以香港为“桥梁”，先后与深圳、香港等公司联营并开办分厂，走出了一条内向型经济向外向型经济转变的新路子。

今年一季度，这个厂克服了供电不足的困难，提前8天完成了生产计划，产值比去年同期增长55.73万元，利税比去年同期翻了一番，创汇额达60万美元。㉓

五月银幕巡视

本报讯 五月将在我省上映国内外新影片十五部。

惊险片《最后的疯狂》（西影）和《特殊警察》（法国）都很值得一看。前者写两个年龄相同、经历相似的年轻人在追捕与拒捕中同归于尽的故事。后者是说法国一名普通警察在侦察自己的同事死因时，侦察出警察局官员与黑社会勾结杀害办案警察的罪恶勾当。

由《大上海一九三七》原班人马参摄的悲剧《过江龙》，描写了三十年代成都梨园艺人对国民党反动军阀的反抗。侦破故事《虎年奇案》（八一），通过动物园老虎伤人出笼而逃事件中查获一起为遗产继承权而谋杀的案件始末。

轻喜剧有这样几部：陈强、陈佩斯父子主演的《二子开店》，是喜剧系列片《天生我才必有用》的第二集。赵炎、马季等著名笑星编演的《笑破情网》以笑的武器讽刺批判了当前社会上几乎成灾的人情关系网。仲星火主演的《小大老传》展现了普通老百姓生活中司空见惯又令人焦灼的事。其它国产故事片还有改革题材片《解放》，社会问题剧《紫红色的皇冠》，以及《男儿要远行》、《马蹄声碎》和《鼓书艺人》等。

外国影片有《意大利人在俄罗斯的奇遇》、《没有陪嫁的新娘》（苏联），另外，还有台湾生活片《明天只有我》。（冠英）㉓

著名电影表演艺术家谢芳，最近应邀在我省大荔县演出，受到当地职工群众欢迎。图为谢芳在演出休息时为大荔县剧团青年演员作辅导的情景。 李世居 摄

刹刹公费春游风

来信照登

编辑同志：

目前正值春季。根据以往的惯例，清明节一过，踏青春游活动即开始了。对此，笔者想小议几句。

春游是件赏心悦目的有益活动，但近几年来以集体名义大批组织公费春游似乎已形成风气。企事业单位从行政开支拨款租赁轿车，有的还用公款购买旅游食品饮料，造成不少浪费。在春游旺季，常见到交通堵塞、车祸不断。据笔者所知，仅终南山五个风景区，每年春游旺季集结各种车达万余辆之多。有的单位放弃生产时间，专程组织春游；许多企事业单位的春游专车中乘坐者并非本单位职工而是领导及车管人员的亲朋好友。对此，职工群众们意见很大。

笔者认为，在当前开展“双增双节”运动中，有关部门应当采取措施控制公费集体春游，提倡个人利用节假日结伴私费春游。这样做既能减轻春游旺季对风景区的客流压力，又能杜绝利用公款长途旅游的现象。㉓

西安丝绸二厂 赵建民

建阅报栏好

·醒波 安宏·

时常听到这样的反映：班、组工人很难看到报纸。一是因为班、组报纸少，传阅不及；二是因为有些人拿到报纸后，要么锁进自己的工具柜，要么带回家去！而其他人也就只能望报兴叹了！

由此，笔者想到若能在厂大门口或车间门前建一个阅报栏该有多好。这样，大家都能看到报纸，还有益于报纸管理，而且可以节省经费或增加报纸品种，将节省下来的经费用于其它方面。笔者以为，此乃一举多得的好事。

其实大门前不设读报栏的问题不光一些厂矿存在，不少机关单位和工人俱乐部等公共文化场所也存在。因而，笔者觉得实在有必要为之一呼。㉓

说长道短

西安市百货公司

被评为安全保卫先进单位

本报讯 西安市百货公司全面推行“两制一网”的安全防范措施，发案率较前相比下降50%，最近分别被莲湖公安分局和市一商业局评为“安全保卫先进单位”。

这个公司针对有些商店和采购供站，实行经济承包后，只注重经营，而忽视安全的倾向，在系统内全面推行了安全工作的领导岗位责任制、职工岗位责任制和群众防范网的“两制一网”安全措施。并在与各单位签订的经济承包合同中，加上安全承包的内容。同时制定奖罚标准，使安全责任层层分解、落实到人，做到责权利相结合。据统计，一年来该公司共进行检查14次，查出不安全因素228起，发出事故隐患通知书100余份，并限期整改，把事故苗头消灭在萌芽状态。

（管玉中）㉓

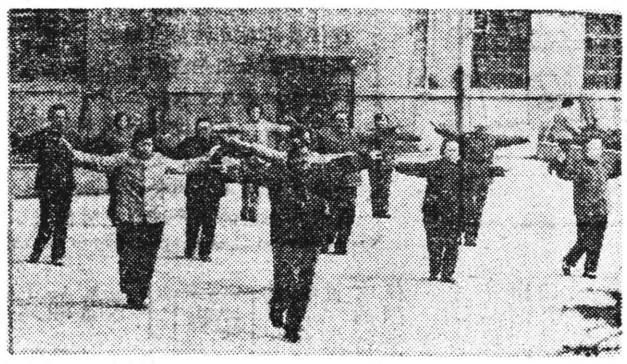

省建五公司退休办公室最近聘请气功教师，为本单位退休职工教授气功。 刘建军 摄

陕纺企业报将举办七彩潮征文活动

本报讯 最近我省纺织系统的7家企业报（一厂、二厂、四厂、五厂、七厂、九厂、三印）决定，在陕西纺织系统联合举办“七彩潮”散文、小说有奖征文活动，以推动陕西纺织企业的改革浪潮，展现陕西纺织企业10多万职工进取开拓的精神风貌。 （田信军）㉓

警钟

四万元香烟被盗始末

一

1988年2月6日晚7时许，一辆印有“长庆”字样、满载着高、中档卷烟的卡车，缓缓地由城固雪茄烟厂开出，停在大门口，司机坐在驾驶室内，伸手递给门卫人员一张署名保管“丁风兰”的“甘肃烟司机拉运上站卷烟250件，请放行”的白头条子。门卫人员便开启大门放行……

晚9时许，成品库值班员梁某姗姗进入岗位，发现成品库值班室及库房门锁均被撬……

2月8日下午2时，犯罪分子及被盗香烟被公安机关一并查获。查获的被盗武皇烟49箱，飞蝶烟142件，总价值4157.9元。窃贼是本厂工人蔡贵成，年仅21岁。

二

审讯室里，被告蔡贵成蜷缩着身子，耷拉着脑袋，供述了全部作案经过。

2月6日这天，蔡上下午3时半的班，他两点就到了厂里。在门口闲聊了一会儿，便以要烟为由，去成品库窥测。在此滞留到4时多，趁保管衡某上二楼调烟之机，潜入库房值班员的床下，伺机作案。5时许，衡某及其他人从二楼下来后，锁上库房门，下班走了。他从床下溜了出来，在值班员的床上翻到了一柄废旧斧头，先后撬开了库房的两道门。然后，将撬开的门关好，大摇大摆地向厂外走去。

他来到永安楼旅社附近，见一司机正在修车，便上去和司机搭讪，经过简单的讨价还价，很快地以100元运价敲定，又以25元的装卸费找了5名装卸工。为了不露马脚，他又央求一个陌路人，按他的要求代写了一张“出门证”。这一切办得很顺利，他跳上汽车向烟厂驶去。

车行驶到烟厂门口，一声喇叭便叩开了附近坐有好几个人的厂门。车一直开到了成品库，库内一片漆黑。蔡贵成快步摸进库房，拉亮电灯，指挥装卸工很快装满了一车烟。毕竟是做贼心虚，他以找人为由，把那张“出门证”交给司机，一人提前溜出了厂，在外守候。一会儿，司机持这张白头条顺利地通过了大门。门口依然熙熙攘攘，有保卫人员，有管理干部，有门卫人员，而他们接过这张出门证连看都不看一眼就放行了。站在黑暗处的蔡贵成暗自庆幸。他将赃物寄放到马家村旅社后，当晚又随车返回厂里，安然地做起了黄金美梦。

三

第三天下午，他便坦然地顾了一辆三轮摩托车去拉货。当他到马家村旅社时，公安干警早已守候在此，一副冰凉的手铐带到了他的双腕。

蔡贵成顺利地用汽车偷走4万多元的香烟，这的确够令人吃惊了。为了给一些神经麻木的企业管理人敲响警钟，特将蔡贵成的交待笔录如下：

——盗窃香烟的想法，不是我2月6日产生的，以前就有。我平时上班去得较早，无事便坐在大门口值班室闲耍。发现门卫只要厂领导、科长或保管员的白头条子便可放行出门。

——厂里规定7时上班，但我发现成品库的保管和库房值班员总在9点左右才到达岗位。这几个小时有机可乘。

——我们厂有2000多人，分几个班次生产，本厂的人见了面也不一定能认识。加之，来厂找人的也很多，一般无人过问……

（青鼎）㉓

众人袖手旁观 无辜少女遭欺凌

▲3月26日下午7时许，住宿在陇县一运司招待所的一女子遭几个流氓的调戏，她慌忙跑到值班室以求帮助。这时值班人员却把门拉开，致使几个流氓闯入房内，对该女拳打脚踢。该女被打得鼻青脸肿，耳朵出血，而周围的人却无一上前制止，该所治安办公室的人员也在一旁看热闹。 （何流）

▲3月12日晚9时左右，宝鸡市金台区金渭粮站劳动服务公司回族青工海宝玉，发现市迎春旅社有两个青年在贩卖大烟，便迅速到金台分局中山东路派出所报案。干警们立即奔赴迎春旅社，当场将两名贩毒者抓获。

（杨明德 李忠太）

▲3月22日晚，陕西第二棉织厂漂染车间丙班工人赵军强、晁维刚、沈向东撬开本厂成品库大门，盗走提花床单200条，价值15212元。咸阳市秦都公安分局刑警队闻讯后迅速行动，只用3天时间，便将盗窃分子捉拿归案。

（杜芳川）㉔

工厂内外

干警全力破案 窃布家贼落法网

简讯

△渭南市职工物价监督检查总站最近对该站的十六名职工物价监督员进行了一次培训。 （边吉）

△西安市互感器厂于四月七日召开“厂情分析会”，使职工认识到改革带来的变化。 （王凡）

△西安胡家庙工人俱乐部前不久展出七百余枚“火花”（即火柴盒商标）图案。 （延迟令）