陕西工人报

夏令时第一个工作日

——省政府机关和部分企事业单位上班见闻

本报记者 桂维平 本报通讯员 王凡 苏长青

夏令时的钟声又敲响了。在夏令时开始的第一个工作日，职工的工作效率和生活节奏如何？我们兵分三路，分头到部分机关和企事业单位，摄取了几组职工上班时的镜头。

（4月17日，是今年实行夏令时的第一天，又恰逢是星期日。我们先后来到仍正常工作的几个厂家，进行了现场录相。）

①交通部西安筑路机械厂

当时钟指向7点50分，上班的职工川流不息，几乎都是急匆匆的。有径直走向车间科室的，还有奔向厂大门内侧职工食堂的……8时整，广播喇叭停止了播音。数十名职工以"百米冲刺速度"涌进厂门，接着大门关闭了。劳资科老许对迟到者进行登记：在22人中，有两三个是正式职工，其余大部分是劳动服务公司的待业青年和退休职工。其中一位嘴嚼油条、手拿油饼的小伙辩解道："改夏令时，还不知安排我是上白班、夜班？今天来看看！"

15分钟后，记者到车间科室查看了一番：办公楼上的设计科、技术科有人正忙着拖地板；金工分厂的工人们已紧张地忙活开了……据介绍，厂里在一周前已通过广播"安民告示"，16日还张贴了《通知》（附三班制生产安排）。

②西北光学仪器厂

上班时间7点30分（厂方规定7点40分进厂为迟到）。当我们7点零5分赶到厂门口时，已有100多名职工进入工厂。到7点30分时，上班的人流明显稀疏了。7点40分刚过，家住灞桥毛西的工人刘某气喘吁吁地赶到了。他说："6点半我就在毛西等32路公共汽车，直到7点未见来车，无奈截住一辆拉砂的翻斗车，到堡子村又换乘5路电车，结果还是来晚了！"7点50分，一位30多岁的小伙才来，当门卫让他在迟到薄上签名时，他却甩了一句："我不进了！"最后一个进厂的青工王某，时间是8点10分，迟到的原因是忘了拨表。

③省红旗水泥制品厂

早上第一个进厂的是一位青工，时间是7点50分（该厂上班时间为8点30分），当问他："为什么来得这么早？"他笑着说："今天是夏令时的第一天，我特别操心呗！"8点45分，迟到者陆续赶来，屈指一数：达170余人。一位迟到者还振振有词："时间一改，太不习惯，睡过头了！"

（4月18日，星期一。是今年夏令时机关事业单位上班的第一天。）

④省政府大院北门

当新城报话大楼的时钟敲过8点（上班时间），上班的人流仍然是源源不断，记者在现场做了个粗略统计：

8时至8时10分：先后有142人陆续进入院门。此间，一辆卖面包的小推车从大院里来到入口处，生意还挺红火。

8时10分至8时20分：又有183人进入大院，其中有相当一部分人骑着车还带着孩子（可能是到院内入托），此时，进接待室登记后入院内办事的人已达20余人。

8时20分至8时30分：仍有76人姗姗来迟。此时，上班人流才逐渐稀疏起来，或三三两两，或一前一后……

⑤省纺织科学研究所

8时整，所里上班的铃声响了！先后有近30人慢悠悠地来到门口，门口无人考勤登记，迟到者个个心安理得。8点10分，当我们走进办公大楼，只见二楼办公室的人们正慢吞吞地打扫室内卫生，有的正提着壶到锅炉房提水。此时，该所试验工厂的细纱车间，机声隆隆，工人们已投入了紧张的工作。8时15分，当我们再次来到大门口，又见三位女职工款款而入，而身着制服的门卫对此却不闻不问，正与旁边一位吸烟的小伙谝得热火。㉓

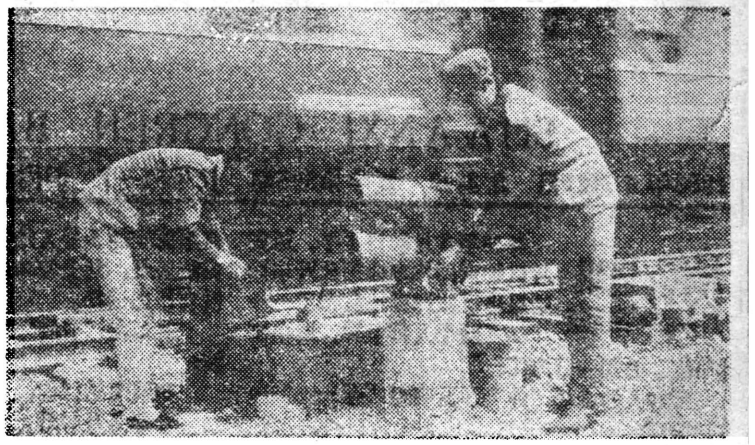

西铁分局西安电务段广大职工，坚持对设备严检细修、精心维护，实现了今年的第一个安全生产日。图为该段职工们正在检修西安站的信号设备。 卫东 焦斌 摄

八省（区）建筑青工第三届贡献杯赛揭晓

一百支优秀青年突击队和二十四名青年技术能手受表彰

本报讯 昨日，陕、甘、宁、青、滇、黔、川、晋八省（区）建筑总公司青年第3届"贡献杯"联赛在西安揭晓。100支优秀青年突击队，23项青年优质工程、24项优秀"五小"成果和24名青工技术能手受到表彰奖励。

这一"贡献杯"联赛活动是由八省（区）建筑总公司工会和团委组织的。从1984年8月揭开序幕，连续开展了3届活动，已由当初的四省扩大到八省（区），从130支青年突击队参赛发展到712支青年突击队，从单一青年突击队竞赛形式扩展到青年优质工程、青年技术能手和"五小"成果等四种形式的竞赛。第3届竞赛活动历时一年半时间，参赛单位以建楼育人为宗旨，坚持人才效益、经济效益和社会效益并重的原则，调动了广大青工的积极性，在生产中发挥了突击队作用，做出了显著的成绩，得到了建设部、共青团中央、中国建筑工会的肯定和赞誉。

（王仓盘）㉔

劳动号子应文明

·王晓强·

说长道短

日前，笔者在某劳动工地看到许多人正在往汽车上装木头，一个小伙子喊着号子："一二，谁不出力×他妈！"木头虽然装上了车，可那粗不文明的号子却使人大倒胃口。

人们在集体劳动中，为了调动大家的积极性和提高工作效率，常喊出有节奏的劳动号子。一支优美、健康的劳动号子不但能协调劳动者彼此间的动作，还会给劳动者带来精神上的愉悦。但是，如果把一些不健康、不文明，甚至污秽的语言充进劳动号子，那就沾污了劳动号子，既不符合文明生产的原则，还会腐蚀劳动者的灵魂。劳动人民在长期的生产实践中，创作了许多文明健康的劳动号子，我们应借鉴这些劳动号子，并根据生产实际创作一些有时代感的劳动号子，把那些不文明的劳动号子剔除出去。㉓

也有着急的时候

王凯新

蓝色之火暖千家

"原来1个多小时做顿饭，现在只20分钟就好了！"当新建的煤汽站一次制气成功，并将那蓝色之火送到1200多户职工家的厨房时，西北橡胶厂的职工家属们高兴得奔走相告。

西北橡胶厂地处咸阳市西郊。多年来，职工们都得跑二三公里的路程到茂陵煤店去买煤。特别是遇到雪天或阴雨天，用架子车拉煤更是艰难。从这点说，与这个曾经给国家贡献过1.56亿元的大型企业太不相称了。为了改变这种面貌，厂里于1986年初，着手了以长焰煤为燃料的煤气站筹建工作。

建设煤气站的关键是筹集资金。经测算，从征地到煤气送到各家各户，共需140多万元。可时值国家紧缩银根，厂里资金困难。"职工的事职工自己办！"领导这样一号召，全厂立即掀起了集资办煤气的热潮，5万、10万、20万、30万……有的同志一次就拿出自己的全部存款近万元。就这样，开工所需的资金很快就解决了。在安装17000米长的输气管道时，厂财务、供应、基建等部门紧密配合；动力分厂的职工们承包了铺设管道任务后，夜以继日，加班奋战。他们还虚心向外地的内行们请教，先后完成了煤气发生炉的安装、试车和400立方米储气罐的建造工程。

这个厂办煤气站于最近建成后，每天只需燃烧3吨多长焰煤，便可产气一万立方米，可同时供2500—3000户职工生活用煤气。当职工们用上这干净、方便、省时、节能的煤气时，都高兴地说："厂里给我们办了一件大好事！"

（王晓先 李俊升）㉑

萌浓自引百鸟访 "客"留因遇有心人

本报讯 秦岭电厂绿化美化工作已初具规模。方圆四五公里的厂区和福利区，花坊遍布，绿树成荫。每当进入春夏季节，这里垂柳婆娑浓香四溢。近两年，这幽雅的环境引来了众多的小鸟在枝头花丛跳跃欢唱，更增添了一番情趣。据初步观察，来厂栖息的小鸟有黄鹂、小白鸽、画字鸟，还有叫不上名字的小水鸟、蝴蝶式小花鸟等，10余种。

为了保住这得之不易的生态环境，留住这些尊贵的"小客人"，厂环保办除广泛宣传教育外，还制定了爱鸟护鸟公约。全厂职工都能自觉保护鸟类，厂离休老干部窦崇斌更是热心。3月中旬，他与武长印等几位老工人商量，自己动手用木板做了30多个鸟巢，分别挂在"秦电公园"、厂区和福利区的树枝上。最近，已有好几对"客人"住进了"新居"。

（周天立）

回家心切生邪念 剪断电线被拘留

今年二月初，陕西第二毛纺厂染整车间女工潘方英得知本车间部分工段职工因没活干而放假，由她这个磅料工提供原料的散毛染色工段却有活干放不成假。她回家心切，不愿干活，顿时闪出一个这样的念头：只要把散毛车弄坏，散毛车上的职工干不成活，自己就可以回家了。

2月4日中午11时40分，潘云英乘车间无人之机，将散毛车上的吊车开关盒用螺丝刀启开，拆掉包扎电源线接头的胶布，弄断电源线接头后，又用胶布把断开的接头盖住。伪装好这一切后，她才悄悄地离去。由于潘云英破坏供电线路，造成散毛车间停车6小时的后果，最近，咸阳市秦都公安分局依照治安处罚条例的有关条款规定，对潘云英行政拘留十五天。

（波海）㉑

下峪口矿用计算机监测系统指挥生产

本报讯 韩城矿务局下峪口矿研制出"煤矿生产调度计算机集中监测显示系统"。该设备采用了两级计算机控制，大屏幕投影显示的先进技术，使生产调度人员坐在办公室里就能迅速掌握基层生产信息，并能及时做好指挥和协调工作。（祖鹏）㉑

农妇脱险 老工人精神可佳

工厂内外

▲4月6日早晨6时许，由河南新乡开往西安的301次列车进入渭南火车站后，从车上下来的一对母女一前一后横穿铁道出站。这时，一列快车突然迎面驶来，这位老妇人吓得跌倒在铁轨上，不知所措，女儿忙上前去拉母亲，眼看一场惨祸迫在眉捷。这时正准备出站的陕棉十三厂老工人郝尚义发现这一险情，忙冲上前将那妇女推出道外。这时，火车呼啸而过，那位年轻妇女虽然得救，可她母亲却丧生于车轮之下。（徐峰 刘文育）

▲邱军和刘雪侠从技校毕业后分配到华山有色冶金机械厂搞财会工作，在工作和学习中他们相爱了。为了学好工作技能，他俩推迟了婚期，互勉互励自学，直到双方获得工业会计专业大专文凭后，才举办了婚礼。（张敬德）

▲今年元月15日晚，西北国棉二厂化织车间女工杜某伙同他人在咸阳古渡乡铁咀村赌博时，被巡逻人员当场抓获。经秦都公安分局裁决，对杜罚款30元。事后公安人员催其交罚金，但杜某置之不理。最近，公安部门根据治安处罚条例对杜行政拘留15天，罚款30元。（波文）

女工参赌 拒交罚金被拘留