陕西工人報

SHAANXI GONGREN BAO

1988年6月11日 星期六 复字第617期 代号51—7 国内统一编号CN61—0015

今日神州

广州出现千余所家长学校

广州市近几年建成一千四百多所家长学校，这些学校有计划地、系统地给家长讲授家庭教育知识。去年全市有二十五万人参加家长学校学习，许多人因此改进了家庭教育方法。⑬

我国建成四大蔬菜生产基地

这四大蔬菜商品生产基地，每年可调出菜十七亿多公斤。这些基地是：以山东和河北唐山为主的大白菜基地；以广东、广西、云南、四川、福建、甘肃六省、区为主的南菜北运、西菜东运基地；以江苏、安徽、河南、山东四省交界地带组成的淮海经济区为主的早春蔬菜基地；以张家口经济区为主的蔬菜基地。

工人李双良获联合国「全球五百佳」称号

太原钢铁公司六十四岁的退休工人李双良，以卓越的治渣成绩，成为我国今年唯一荣获联合国「全球五百佳」称号的人。一九八三年，因见太钢排渣告急，李双良主动组织人员，承担了处理渣山的任务。四年期间，他们没花国家一分钱，综合处理废渣七百九十多万吨，回收废钢铁三十三点二万吨，总价值达四千二百二十万元，盈利一千六百万元，清出空地三十万平方米，绿化植树三千二百多株。

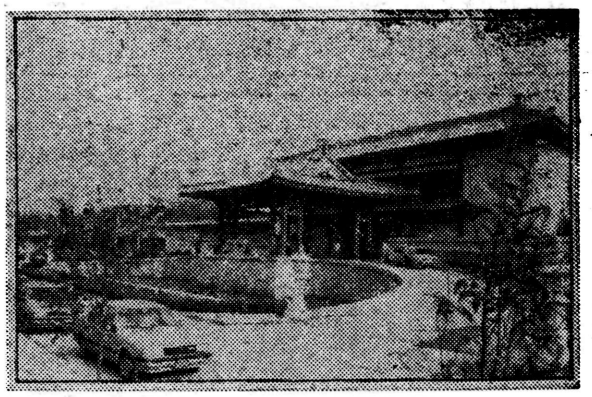

由省建公司承建五西安大雁塔"三唐"工程，日前经省建总公司进行验收，被评为优良工程。图为交付使用的唐华宾馆一景。 华智摄

西安市场调味品掺假现象严重

本报讯 一位顾客由于使用了掺有沙粒的调和面，而不得不将一锅炸酱倒掉。象这样缺得坑人的调味品掺假现象，在西安市场较为普遍。

据记者最近对十多家商店的调查，外地的掺假调味品进入西安市场较多。广东省潮州市庵埠官路副食品调味厂的芥末，顾客反映色不正味道差。记者将这种芥末送西安市卫生防疫站化验表明：该产品含芥末极少，而掺有大量的淀粉，并加有不能食用的黄色素。广东省潮州市庵埠文里食品调味厂的调和面，除含有砂粒外，还有大量的其它沉淀物。除此而外，西安市场供应的有些味精掺盐、辣面掺麸皮等的现象也比较普遍。

造成西安市场假调味品流行的原因，除生产厂家负有直接责任外，还有一些销售部门只顾贪图便宜，不管产品质量和对顾客是否有害有关。一家蔬菜门市部在销售了假芥末后，其负责人对记者说："我们单位资金不足，外地货一般是售后付款，减少了流通资金的占用。"一家干菜副食批发商店的有关人员说："外地货便宜，调和面每包比西安市场价格少几分钱，我们有利可图。"

本报记者 赵观进

打破干部奖金分配上的大锅饭

西开厂对干部论功发奖

本报讯 西安高压开关厂改变过去"不管一线生产好与坏，干部稳拿综合奖"的状况，实行厂与科室签订合同，干部奖金多少与实绩挂钩，促使干部工作讲求效益和成绩。

去年，该厂只是厂部与车间签订经济责任承包合同，而科室不管工作好坏，稳拿综合奖。生产工人对此颇有意见。

今年该厂对科室实行全面承包，承包内容包括根据厂长的经营方针和目标，给各科室分配工作任务、各项指标与技术指标。为了使科室的承包合同得到实施，该厂还采取了一些具体措施。科室的主要领导每月预扣10%工资作为风险抵押，年终完不成任务者按比例上交；完成者，一次发还，并给一次性承包奖金。科室月度奖金，当月只发80%，预留20%与本单位的承包任务挂勾，年终结算。对于没有成完承包任务的科室，取消评选先进集体的资格和3%晋级权，并且主要负责人也将取消评选先进个人的资格。

（王黛）⑫

"剥皮"何其多 揩油当被捉

●本报评论员●

说起来人们可能不大相信，一幢商品楼从征地到建成，竟要闯51道关，办111道手续！除了税收以外，还要缴纳14项费用。结果盖起的房子头比身子重，这些"添加剂"远远高于工程造价。难怪商品房的价格节节冒涨，经营单位叫苦，群众不敢问津。

其实，这种八方伸手，层层剥皮的现象岂止商品房！目前，在不少地方，要办成一项事业，凡是能沾上边的都想借机捞一把。不仅堂而皇之的"硬过门"要层层打点，而且那些关系户中"实权派"的"暗关节"，也得个个关照。一步不到位，不是"好事多磨"，就是半路卡壳，让你活受罪。好在，现在大都是给"公家"办事，"羊毛出在羊身上"，虽然锅里的油漏光了，对于某些单位和办事者来说，并不觉得特别心疼。

对于这种祸国坑民的行径，绝大多数群众深恶痛绝。即使那些并非心甘情愿的请客送礼、烧香拜佛者也叫苦不迭。现在的问题是恨归恨，喊归喊，干归干，天长日久，人们也就见怪不怪，习以为常了！究其原因，主要还是我们有些领导机关往往对这些"层层剥皮""雁过拔毛"的人和事听之任之，"君子动口不动手"；有的甚至错误地把这种现象和搞活经济联系在一起，不愿触动或不敢触动，从而在客观上助长了这种歪风的蔓延，另一方面，目前存在的机构臃肿，互相扯皮，推诿拖拉的弊端和作风，也无疑给那些揩油者以可乘之机，如此以来，每办一件事，烧不完的香，赔不尽的头，逼得一些单位和个人"昧着良心送礼，装着笑脸请客"。谁敢硬着头皮捅一下，结果弄得该办的事办不成，领导怨，职工骂，真是何苦来哉！

因此，解决这个问题，还是要从领导机关抓起，领导抓，抓领导。首先要敢抓敢管，伸张正气，使那些以权谋私的贪赃枉法者不仅受到社会舆论的谴责，而且得到法纪的应有制裁。至于那种怕抓了这个问题会影响"搞活经济"的顾虑，更是没有必要。君不见有多少利国利民的好事，被剥得、拔得体无完肤，夭终正寝；而种种伪劣商品、不法勾当由于打通了关节，却得以一路顺风，畅行无阻；人民的血汗，国家的财产，有多少渗进了看不见的阴沟，肥了到处打洞的"硕鼠"。二是要真正的简政放权，克服政出多门，层层设卡，拖拉推诿的官僚主义作风和政企不分的积弊，使该办、能办的事，渠道畅通，堵塞揩油腐败行为的漏洞。三是要深化改革，发展生产，尽快解决某些紧缺物资的供需矛盾，减少流通领域的中间环节，消除以权谋私繁衍的温床，使想捞一把者无机可乘。

标题新闻

将毛豆油当食用油销售咎由自取

西安市油脂公司日前被罚款2.5万元
陕西省果品茶叶副食公司被罚2万元

（赵观进）⑭

跋山涉水走乡串户传授养蚕技术

石泉蚕桑基地

为发展当地蚕桑生产作出贡献

本报讯 省蚕桑研究所石泉蚕桑综合实验基地的科技人员，本着"技术进山，科技扶贫"的方针，全面开展蚕桑应用技术研究，推广配套技术，促进农村科技进步，发展了当地蚕桑生产，使经济效益大幅度提高。

这个基地是1986年初建立的。当时，设在周至县的省蚕桑研究所的6名科技人员主动进山，组成科技扶贫基地。为了发挥蚕桑这个农村传统骨干产业的优势，给秦巴山区脱贫致富找出一条久远的道路，基地开展了大量的工作。他们根据当地农户居住分散、农民文化水平低等实际情况，长年跋山涉水，串乡串户，运用多种形式进行技术指导。有的科技工作者为了搞好扶贫工作，还把家安在了石泉。两年来该基点共举办县、区、乡、村、组培训班46期，培训人员达8500人次，编发科普小报《蚕桑基地之声》7期共2100份。还利用黑板报、蚕病挂图，广播讲座等形式向蚕户传授技艺。

这个基地的科技工作者经过调查研究，提出了桑蚕病虫害综合防治技术，使得石泉县蚕桑生产形成了完整的具有特色的配套技术体系，还提出了家庭经营蚕桑生产的模式，制定了丰产桑园的栽培技术规范。

在基地同志的努力下，当地蚕茧大幅度增产，经济效益显著提高。该点所属池河区10个村，去年蚕茧总产比建点前的1985年增长63.3%，提前三年完成了"七五"期间的任务。由于基地的示范和辐射作用，池河区蚕茧总产两年净增8.645万公斤，石泉县蚕茧总产去年达80.5万公斤，比1985年增长48%。

（常辉 张西凤）⑭

实处理 二宝 作

国营咸阳市偏转线圈厂昨日进入设备安装和试生产阶段。该厂是省上今年重点工程之一，主要为彩管配套生产18吋和21吋偏转线圈。总投资4553万元，计划明年6月底完工。建成后年总产值可达7600万元，利税2100万元。 本报通讯员

西安航空发动机公司研制的剑杆织机荣获国家技术开发优秀成果奖。该机技术水平、工艺和机械性能均达到国内80年代先进水平，具有广阔的发展前景和市场竞争力。这种织机作为替代进口产品，每年可为国家节约外汇5000多万美元。

（郭旭之）⑬

三秦短报

李绍伦被称为建筑工地上的"破烂王"。他是西安市建一公司二工区机修班长。去年以来，他和伙伴们利用在废料堆里拣回的报废机械加以修复，"复活"各种废机械20多台（件），价值达17000多元。

（李娜）⑬

西安市建二公司一工区党总支

坚持标准 从严治党

本报讯 西安市建二公司一工区党总支从严治党，严格按党员标准吸收新党员，对违犯党的纪律的党员按党纪处理，绝不姑息迁就，从而纯洁了党的队伍，保证了党组织的质量。

这个工区党总支十分重视新形势下自身组织的思想建设和组织建设。前不久，他们在审查年度党员发展对象时发现，有的发展对象政治素质差，有的连党的一些基本知识都不知道。于是，党总支在广泛征询群众和广大党员意见的基础上，按照党章规定的党员标准，取消了五名不合格的发展对象，要求所在党支部继续培养考察。

另外，该党总支还利用党员学习日组织全工区一百二十名党员学习有关从严治党的文件，讨论在新的历史条件下如何反腐蚀和发挥先锋模范作用。对一些意志消沉，不履行党员义务，把自己混同于普通群众的党员由所在党支部对其进行批评教育。对违法乱纪的党员依照党纪给予处理。

（李永祥）⑭