陕西工人报

唱好一台戏 共奏同心曲

铁二十局建工处 党政领导协力抓生产

本报讯 铁二十局建工处党政领导分工不分家，为企业振兴和经济效益的提高，唱好一台戏，共奏同心曲，受到职工群众的好评。

这个处今年在广东、四川、陕西等省、市承揽了3000多万元投资的工程施工任务，既有象广东107国道、又有国际影响的深圳大亚湾核电站这样的“窗口工程”。施工难度大，工点、人员高度分散。在这种特定环境中，处长不搞就生产抓生产，书记全力保证厂长抓生产，两人同台“演出”，共商大计。今年头几个月，由于新工点开工后流通材料等供应渠道不畅通，加上雨天较多，施工生产计划完成得不好。处长郭文山、党委书记穆占全分别率机关工作组奔赴施工现场，与职工平等对话，及时帮助基层解决了施工生产、安全设施、后勤保障以及防病治病、喝开水难等10多个具体问题。广东107国道任务繁重，施工人员分布在长达14多公里的线路上，矛盾突出，在该工点担任项目长的副处长俞忠安迫切需要一个好帮手。正在这里检查工作的郭处长，在经全面考察了解和广泛征求职工群众意见的基础上，当场拍板，将一名政绩突出的工人聘任为副项目长，并享受正科级待遇，强化了这个工点的施工管理。今年5月，该处有一个工点项目负责人因事回老家探亲，处里领导一时又调换不开，党委穆书记便主动向处长请战，接替了那位领导的工作，保证了施工生产和组织指挥上的连续性。

（王成忠） ㉓

「将相和」才能企业兴

铁二十局建工处党政领导团结协作抓生产的做法，值得企业的党政领导借鉴。

在改革的大潮中，企业实行了党政分开，如何做到分工不分家，创造一个和谐融洽、团结协作的工作环境，就显得更加重要了。大家知道，一个企业的兴衰，与领导班子的团结与否有着密切的联系。只有“将相和”，企业才能兴旺。试想，如果企业的党政领导之间，互相拆台搞“窝里斗”，“内耗”势必就会挫伤职工的积调性，影响企业的经济效益。希望我们的领导同志，不妨学学铁二十局建工处党政领导互相理解、相互补台的做法。只要我们企业的党政领导齐心协力、互相支持，推动改革，何愁企业效益上不去？ ㉓

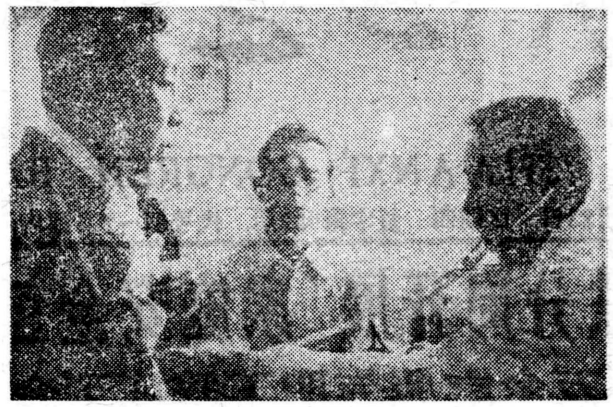

国棉海红轴承厂在注重发挥劳动模范带头作用的同时，十分重视关心他们的身体健康和解决其生活困难。图为该厂在为模劳做定期体格检查。 马万明摄

韩城电厂

用计算机管理提高工效

本报讯 韩城发电厂重视管理手段的现代化，近几年投资二十多万元，购置回六台功能较全的电子计算机，用于各项管理工作，大大减轻了劳动强度，提高了工作效率。

三年来，这个厂编出各种程序十七套，对材料、燃料、成本、利润、工资、人事档案、考勤统计等，运用计算机管理，使以往很繁杂的工作变得简单、明了、直观、迅速。只要输入相应指令，一个人的履历、昨天的发电和消耗情况及每月的经济效益等，便即刻显示或打印出来。燃料科每天二百多辆汽车拉运小窑煤五六百趟，原来统计每天的有关数据，两个人一天干不完，晚上还要加班，使用计算机后，仅需要一个人操作，不到半天即可全部做完，工率提高十倍。过去职工工资计算既麻烦，又容易出差错，使用计算机程序后，效率提高二十倍。这个厂还把计算机应用于生产和技术管理。可以对滑坡监测仪表反应的各种数据进行快速处理，对生产现场汽温、汽压等主要参数的变化进行分析，给值班操作人员提供调整依据，使设备在最佳工况下运行。

（孙国栋 薛忠） ㉑

退休职工李新华

献出医治牙疼秘方

本报讯 渭南市百货公司退休职工李新华有个医牙秘方，能使牙痛患者十分钟内破涕为笑，且多年不再复发。最近，李新华自愿把这个秘方公诸于众，愿为更多人解除痛苦。

李新华今年70多岁。1970年，他去外地支援铁路建设时，偶得一治牙秘方，后经他反复实践，终于泡制成药。此后，他用这种药为周围群众治病，十分钟左右见效。经多名患者治疗试验，一般保持5至10年内不再复发。18年来，李新华利用工作之余，义务为2000多名患者治愈了牙痛病，分文不收，而他自己购买原料却花去了500多元。

李新华不想把这一秘方留给儿女，也不想带到阴间去。为了给社会上更多的人解除痛苦，他毫不保留地公布他的秘方：

用料：障棓、鸭蛋籽

制法：把两种原料压碎、混合，置一干净铁板上，然后放火上烧烤，药上扣一器皿或碗，大约40至50分钟后，在器皿上便有许多蒸汽，冷却后即成白色晶状体，药成。

使用：平时封闭保存，用时取少许，用消毒纱布包好送进口内疼处，用牙咬紧，很快见效。

李新华临末又告诉我，有炎症者必须先消炎再用此药。同时不能将药咽入肚里，以免中毒。

（雷淑琴） ㉖

古城西安素以环境美而著称，曾多次受到中外人士的赞誉。图为碑林区绿化队工人头顶烈日，正在为朱雀大街新栽的树木浇水。 高志成 摄

陈家山煤矿

发生一起煤气中毒事故

合同工肖树群一家三口全部丧生

本报讯 6月14日，铜川矿务局陈家山煤矿发生了一起骇人听闻的煤气中毒事故。

6月13日，38岁的该矿采煤五区农民合同工肖树群和爱人杨金草及年仅一岁的男孩，在本矿寨子沟家属区五栋楼一单元一层借住别人的房间。他们当晚用煤气烧水，适逢矿煤气站当晚9点多停气，肖睡前却没有关闭煤气总管阀门和灶前左阀门。次日清晨6点多钟，煤气站又开始送气，致使煤气从灶房通往客厅的一个烟筒孔内输到休息室，使肖树群一家三口煤气中毒，全部窒息死亡。 （刘都敏） ㉓

咸阳市公安局渭城分局

四小时破获一起驾车盗窃案

本报讯 咸阳市渭城公安分局快速出击，4个小时侦破了一起价值万余元的特大驾车盗窃案。

6月11日下午4时许，家住国棉一厂的秦都区沣东信用社青工安晓江，勾结古渡乡旭村村民石新峰和沣东乡个体青年驾驶员田西军，驾驶一辆02－0184号解放牌大货车，由东门进入一厂。当晚12时许，开到该厂劳动服务公司综合商店，撬开铁门，将价值万余元的12台高宝牌全自动洗衣机装上车，分别拉到长安县金家村和秦都区小张村窝藏起来。

6月12日上午，渭城分局接到报案后，立即组织人力侦破，仅4个小时就查清了案情，追回了被盗之物，扣住了作案用的车辆，当日已将案犯田西军、石新峰收审。首犯安晓江在逃，现公安机关正在追捕。 （王俊义） ㉑

通向铁窗的婚礼

债台从这儿筑起

西安某单位女出纳员王某，1985年经人介绍与国营某厂工人刘某相识。王某性格内向，为了一张电大文凭，排在了“大龄青年”的行列。在情场上屡遭挫折的刘某，找到了一位长相不错的妻子，他喜出望外，把生活的天平全都压在妻子王某身上。

这年3月，他们结了婚。举行婚礼那天，一字排开的十几辆“皇冠”车，赢得了街房邻居的惊叹；一套高档电气化家具换来了伴娘的羡慕。当夜幕降临、客走人散，一对新人在柔软的席梦思床上共享新婚甜蜜时，刘某心里很清楚，是8000元外债换来了婚礼上的欢声笑语。而进入梦乡的新娘，怎能想到这些呢！

T山上的迷梦

讨债人的紧逼和借债娶妻骗局的困扰，刘某不得不背着妻子，又借了一万元外债，告诉妻子他去外地出差，独自携款向T山进发了。

T山，座落在我省一群历代王陵之间。刘某进入T山后，经过半个月的搜寻，终于拿出9800元搞到一尊据称是明代的“牛符”。货一到手，他就匆匆返城。经人鉴定，此“牛符”乃仿制品，他才方知上当。

破釜沉舟的一举

为了洗掉被骗的羞辱，刘某要破釜沉舟了。苦思了良久，他想到当出纳员的妻子。在一个沉闷的夜晚，他将8000元外债之事给妻子讲了，但一万元被骗的事却一字未提。结婚已两年的王某，听到这突入其来的外债，惊得半天说不出话来。事已至此，她能怎样呢？刘某见妻子没有大发雷霆，就乞求妻子把她管的钱先借用3万元。沉默不语的王某，听到这话先是一怔，转念又想到了丈夫对她的恩爱，想到了小家庭破裂后的凄惨景象，她丧失理智地迈出了可怕的一步。于是，某单位的3万元公款成了刘某再次“下海”的费用。

这一次刘某似乎“聪明”了。他先验货，后付款。在T山几经周折，他花了25000元搞到了一尊“虎符”，经鉴定系唐代珍贵文物。刘某心花怒放，便怀揣“虎符”坐上了返城的汽车。但他万没想到，车厢后面的便衣警察已跟他多时。法网恢恢，疏而不漏。刘某的金钱梦没有做到家，就被公安机关依法拘留，没收了全部赃款。面对否认不了的3万元，他不得不供出了妻子。经检察机关侦察，王某以挪用公款罪被起诉法院。

刘、王夫妻站在被告席上，将接受法庭的审判，透过那两双呆滞的目光，人们会看到或想些什么呢？

（晖辉） ㉖

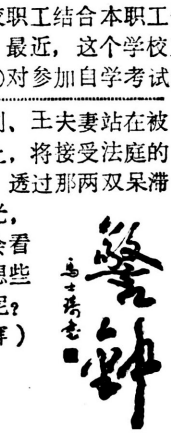

郎太根的歌词获奖

本报讯 省侨联南侨公司副总经理、歌词作家郎太根的词作《妈妈就在你身边》，经华侨艺术家黄武殿先生谱曲后，最近在全国《华声曲》征歌活动中荣获创作奖。

《华声曲》征歌是由大地文化社、国家侨联等单位发起的。截至今年6月，共收到来自海内外的应征作品6000多件。经专家们反复筛选，共有表达海外赤子对祖国深情的十五首歌曲获奖。

（郭效艺） ㉔

西北电业职工大学工会

积极支持职工参加自学

本报讯 西北电业职工学工会，积极支持本校职工结合本职工作参加各类专业的自学考试。最近，这个学校工会作出三条具体规定：①对参加自学考试的报名费给予报销；②对参加自学考试成绩合格者，给予报销必修课程的教材费；③在自学考试中授予优秀称号的学生，根据授予单位的不同级别，奖励人民币20—50元。这一奖励办法的实行，受到了坚持自学职工的欢迎。

（王建民） ㉓

铁一局五处安康指挥所工会

坚持调查研究搞好扶贫济困

本报讯 铁一局五处安康指挥所工会，不搞“爱哭的孩子给奶吃”，坚持调查研究，依据实际情况扶贫济困，取得了较好的效果。

过去，这个所的有些人，不管有无困难，季季申请救济，工会每季度要收到几十份要求救济的申请书，申请金额超过上级规定救济金额的10多倍，给救济工作增加了一定的难度。针对这种情况，这个所工会不以申请为依据，而是派人深入家庭、宿舍和班组调查摸底，在此基础上，集体讨论决定救济。

老工人潘云发，半身偏瘫，妻子是个盲人，家庭生活拮据，生活确实困难，但他本人又不好向组织张口。工会发现这一情况后，给他先后救济了两次。五〇八队职工李世富，全家6口人，爱人和3个女儿都是神经病患者，生活不能自理，常年吃药，李师傅不好意思写申请。工会主席张方均知道后，给他送去了30元救济款。（邓云东 吕志勤） ㉖

简讯

▲最近，陕西省第五建筑工程工司工会，采取不打招呼暗中查访的方法，对十一个职工食堂进行了检查，把检查结果向司属单位进行了通报，并针对食堂存在的问题，提出了改进措施。（世国）