外域人物

杰克逊失败者又是胜利者

郑社宇

7月19日晚上，当美国黑人的民权领袖——杰西·杰克逊以1988年美国总统候选人的身份作第一次也是最后一次重大演讲时，他的讲话被热烈的鼓掌中断了55次。在他演讲前，人们站起来18次鼓掌，掌声持续时间长达三分二十一秒。而在演讲期间，他的讲话又被“保持希望”、“杰西”等单调的歌咏中断了7次。

亚特兰大的报纸评论道：“他的声音变得越来越大；每出现一次有共同点的迭句，他的声音就显得更有力量；舞台灯光光芒四射；每回答一个问题，都报以热烈的掌声。”杰克逊在这激动人心的会议上争取到第二名的位置，这是其他民主党人士所不可及的。

杰克逊是一位传教士，他擅长于演讲。他那坚强的性格、实事求是的讲演风格和他那信守诺言的榜样，都是令人难以忘怀的。

杰克逊从一个私生子变为一名民主党候选人，这在充满酸甜苦辣的民权斗争的历程中是具有独特的代表性的。对几百万美国黑人来说，杰克逊是他们的希望和旗帜，同时也是他们的领袖。

二十年前，南部各州的黑人只能坐在公共汽车的尾部。现在，事情发生了可喜变化，黑人要求更加平等和更多的政治权力，他们幻想着杰克逊的前人，后来的马丁·卢瑟·金在二十多年前就呼吁的愿望最终能成为现实。

四十年前，如果有人敢说一个黑人能在总统选举中赢得一千名代表，那么他将被看做是精神错乱者。现在，杰克逊已经给年轻的一代黑人以梦想的权利，一个向更高的目标梦想的权利。

杰克逊在今年的预选中共获得了七百万张选票，这七百万张选票中包括的白人选票，比他在1984年所得的白人选票的三倍还多。他获得的总票数比沃尔特·蒙代尔在1984年的初选中获得的总票数还要多。

他强烈要求执行以下的计划：救济穷人和无家可归者，打击毒品走私贩，消灭艾滋病，提高对富户的征收税，呼吁人们谴责南非——这是一个穷人和下层人士极为关心的问题。

虽然杰克逊在这次的白宫选举中终因未获总统竞选提名而失败，但他却胜利地获取了百万美国人民的心灵，为将来的美国黑人当总统提供着良机。

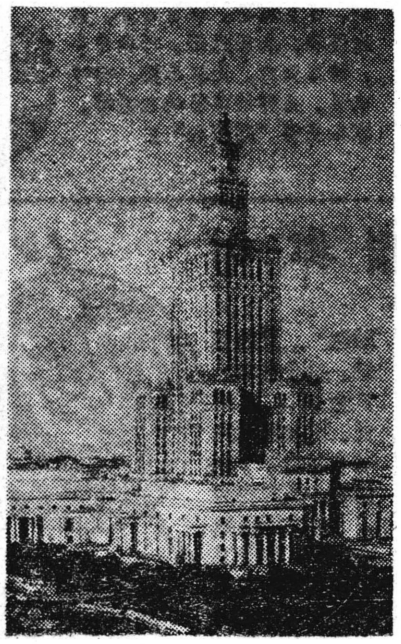

科学文化宫是华沙最高的建筑，波兰科学院和华沙大学的许多研究所均设在其中。此外还有大会堂、四个剧院、三个电影院、技术和自然博物馆、青年宫和体育馆等。

获释战俘猝死之谜

柯宝成

1945年6月，希特勒自绝于人类后，被他关押在一个集中营的230多名被俘盟军官兵获释了。人们为这群反法西斯斗士摆宴庆幸。面对丰盛酒席，获释的军人开怀狂饮大吃。然而，几小时之后，这些刚获新生的军人接二连三地死去，居然无一幸存！而陪餐人则全都无恙。

这一悲剧立即轰动了柏林，惊动了世界。不少部门忙碌起来，从许多角度研究获释军人猝死之谜。说食物中毒者有之，怀疑“敌人捣鬼”的有之。多数人主张立即成立侦探和医生等人士参加的专案小组调查此事。

调查很快结束了，小组的专家们向世界宣布：这是一起暴饮暴食过量高蛋白食物而引起的“氨中毒”事件。

专家们作了深入浅出的科学说明：食物中蛋白质的基因单元是氨基酸。它在人体中不能贮存，要不断从食物中摄取。当人摄入蛋白质后，体内的消化酶就会将它分解成氨基酸，由血液输送至身体各部去形成新组织蛋白质；同时老组织蛋白质代谢，也分解生成氨基酸。这两种氨基酸中都有一些会被“氨基酸降解酶”再分解为氨和酮酸，于是，有毒的物质氨就出现了。

正常情况下，人可通过肝脏解毒，将这类氨转化成尿素和铵盐，经肾脏随尿排出体外。可是，长期饥渴者、肝病者、肾病者、尿道病者，就不能迅速排除这类毒素了。大量的高蛋白摄入，使他们的血液中氨激增，产生中毒。更严重的是氨会随血液进入脑组织，与能量物质结合，脑组织因此缺乏能量，随之发生全身代谢滞碍，轻则昏迷，重则猝亡！

获释军人的悲剧告诉我们：长期饥弱者，患有肝、肾、尿道等疾症者，生理功能不够健全者，暴饮暴食过量的高蛋白食物是一件危险的事！

你知道吗

刊头设计　肖明

本版编辑　薛瑜阳

△美报说中国粮食生产已赶不上人口增加，不得不耗10亿多美元于去年进口1500万吨粮食。

△波兰政治局委员拉科夫斯基说，波兰改革的命运首先取决于党，“取决于党的思想和道德状况，取决于党的进攻性和动员力。”

△香港报刊说中国实现廉政已刻不容缓。内地比奢侈、讲阔气、论级别、争官衔、争公干、旅游之风有增无减；滥宴之风越刮越盛；开会送礼现象严重；小县官已坐“奔驰”轿车了，国民党最腐败似乎也见不到一个坐“奔驰”的小县官；以权谋私，索贿受贿使民众怀疑党的权威，普通的贪污腐化现象最使群众不满。

△香港《明报》说打击贪污，立法机关必须制订严厉的法律并进行铁面无私的执行。“在法律面前人人平等，不怕皇亲国戚，不分党内党外，过去中共养成一种‘内外异法’的恶劣传统：党员犯法，只受党纪处分，往往免于国法制裁。”自然使群众对法律尊严难有信心。（下转二、三版中缝）

外报点滴

青运会见闻琐谈（三）

体操和艺术体操的比赛是由宝鸡市体委主办的，举重比赛是由省建总公司主办的，这两个项目的比赛，一“冷”一“热”形成了鲜明的对比，给人留下不少启示。

导求更多的资助形式

在宝鸡是体操赛区的副主任张平国同志接待的我们。一见面，张副主任就说：“记者同志们，你们一定要看看体操，好好呼吁呼吁，救救这个‘大熊猫’项目。”的确，体操和艺术体操真是个该抢救的项目，青运会上报名参加体操比赛的只有三个半队，而艺术体操则更可怜，整个比赛只宝鸡队报了名，成了他们的独家表演，名副其实地暴了“冷门”。

和体操比赛的情形相反，举重赛场却是青运会开赛以来最热闹的地方，不仅全省十个地市代表队都报了名，而且从44公斤至110公斤以上级，所有的级别都有运动员参加角逐，成绩也很突出，一人一次超女子抓举世界纪录，一人一次破省成年组抓举纪录，二人六次破三项省青年纪录，14人38次破20项青少年纪录，是前两届青运会所不及的。

一冷一热，提出了许多问题。向行家们讨教，说我们省体操和举重过去都还是不错的项目，都曾经为国家队输送过队员。如今怎么就如此兴衰不同呢？有人说是重视程度问题，有人说是经费问题，有人又说是项目本身的难度所带来的必然后果，说法很多。但是，仔细分析一下，似乎问题还是回到了经费上。细一算帐，觉得也有道理。就说主办举重比赛的省建总公司吧，除了体委拨的5万元经费外，公司又资助了12万元，这个数目，宝鸡市体委恐怕是掏不出来。体育，是花大钱的行当，靠政府的经费来“养壮”体育是远远不够的，社会办体育的路子非走不可。然而，这里面矛盾很多，企业要关心自身的投资效益，青少年的运动却又属于基础层次，不可能带来显著的近期效益。所以，不少地方宁愿花数十万元资助有影响的比赛（哪怕只有几天），也不愿出几千元来支持那些“没名堂”的青少年运动队。但是，我想，企业需要宣传，人们喜爱体育，有了这两点，足以把体育和社会联系起来。从事体育事业的人应该动脑筋，寻求更多的社会办体育的形式，把简单的寻资助搞比赛再扩展、深入一下，给体育找个好靠山，给企业投资设计个好环境。不知在社会主义初级阶段的大背景下，能否探索出一条具有商品社会化特色的体育道路。

（王鹭毅）

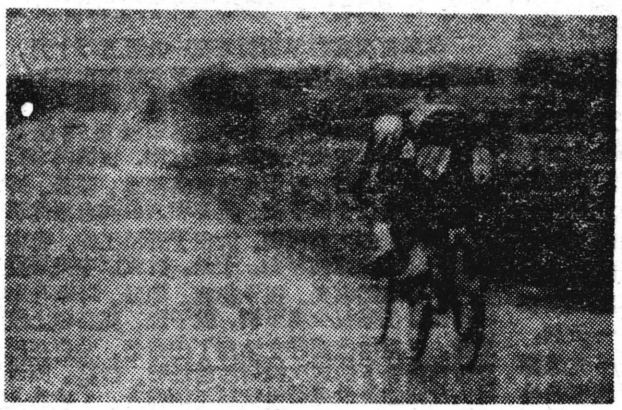

省三青会公路自行车赛在渭南举行，渭南男女队分别夺得男女团体赛冠军。图为正在进行的男子五十公里个人赛。　大山　摄

我国体育强项渐入低谷

女排自郎平、曹慧英等一批名将挂靴后，整体水平远不及当年。南京四国女排邀请赛就是证明，中国女排面对古巴队的暴风骤雨般的进攻，显得软弱无力。行家估计中国女排要胜古巴队，至少要花4年。乒乓王国的地位已摇摇欲坠，在近期的第九届亚乒赛上，中国女队丢掉了团体、混双和双打三座奖杯，国人为之惊愕。

体操项目也不景气，李宁、许志强、楼云已年龄不饶人。曾三度破世界跳高纪录的朱建华，伤病缠身，其成绩也在滑坡。至于男子跳水、男子举重名将谭良德、何灼强、何英强和称为亚洲第一剑的栾菊杰，一旦他们退役，这些中国体坛的金牌项目即有失落之势。

▲十六日，美国著名田径选手乔伊纳在美国奥运会选拔赛上，以七千二百一十五分的成绩刷新了由她本人保持的七千一百五十八分女子七项全能世界纪录，成为目前世界上唯一突破七千二百分的女运动员。

▲十七日，一九八八年泰国羽毛球公开赛在曼谷结束，中国选手夺得男单、女单、男双三块金牌，南朝鲜夺得女双冠军，混双桂冠被欧洲选手摘走。

▲二十日，加拿大男篮以八十九比八十五再胜中国男篮，从而结束了访华比赛。此次加队访华与中国队进行了三场比赛，战绩是二胜一负。

▲二十三日，亚洲柔道锦标赛在大马士革结束，中国队捧四块金牌四块银牌，团体总分列日本、南朝鲜之后位居第三。

▲二十六日，中国女排在苏联敖德萨国际女排邀请赛上夺得冠军，古巴队因路易斯、冈萨雷斯等四名主力未到而屈居亚军。

足坛趣闻

一九三五年，柏林举行足球赛。忽然天降大雨。有一个球员射门时，由于球鞋鞋带断掉，他一脚猛射，球鞋与球齐飞，同时奔向龙门。在密雨中，守门员只见同时飞来两一物，慌乱中接住的竟是一只球鞋，谁知接住而足球已入网底。这属守门员失误，进球当然有效。

7、16——7、31

编辑　王鹭毅