陕西工人報

SHAANXIGONGRENBAO

1989年10月28日 星期六 复字第833期 代号51—7 国内统一编号CN6—0015

一汽五十六名工人成为我国首批工人高级技师

十月十九日，长春第一汽车制造厂隆重举行高级技师证书颁发仪式。五十六名胸佩大红花、笑容满面的一线工人领取了国家授予的高级技师证书。他们将享受高级工程师同样的待遇。这五十六名工人高级技师热爱自己的岗位，坚持埋头苦干，刻苦学习，无私奉献，在实践中不断增长才干。他们在高级技师评定中，均顺利通过了严格的考试、考核和答辩。

营口二道沟乡实行农民退休制

辽宁省营口市二道沟乡村村对农民实行退休制。这个乡规定，男六十岁、女五十五岁的村民，在村里连续劳动十年以上者，根据贡献大小和年限长短，每月享受二十五元至七十元退休金。⑫

咸阳发现迄今最早的木桥遗址

国内外迄今年代最久远、规模宏大的西汉木桥遗址，在陕西省咸阳市南八公里处的沙河古河道内发现。古桥遗址为两座。据专家测定，一号桥桩距今已二千一百多年，很可能是古丝绸之路必经的西渭桥遗址。⑫

今日神州

承包企业分配不公问题突出

新城区工会对十个小型集体企业调查表明

本报讯 最近，根据部分职工的反映，西安市新城区工会对区属十个小型集体企业在承包经营过程中的分配、生活福利等进行了调查，发现在这些承包企业中，普遍存在着内部分配不公的问题。主要表现在以下几个方面。

一是名目繁多的津贴、奖励，使企业承包经营者的收入普遍偏高。在十个承包企业中，有六个承包者的各种津贴和奖励都超过其本人工资，月达二百元以上，有两个每月津贴和奖金是一百五十元，与本人月工资持平，另外两个承包经营者由于企业搞得不好，盈利不佳，每月拿百元左右。而这十个企业中前六个企业的职工，每月只有二、三十元的津贴和奖励（含加班奖在内）。而后四个企业的职工除每月只有十元左右的加班奖外，其它津贴则无分文。

二是企业分配不公开，层层截留、侵占较严重。企业的普通干部、职工对企业承包经营者的收入情况，年终承包兑现、奖励情况以及车间科室截留职工奖金、设小钱柜等情况都不了解。据十个小型企业的调查，车间、科室截留职工奖金、私设小钱柜现象较为普遍。对于车间、科室的小钱柜到底有多少钱？作何开支？职工说不清楚。而实际上这些钱有的用于给有关领导、科、室发奖金，有的由车间主任或班组长发“红包”，有的被用于请客送礼，还有的被其它按规定无法开支的项目提走。

四是对承包经营者只奖不罚，对职工却乱扣乱罚。在被调查的十个小型企业中，去年有七家未完成承包任务，但没有一家按市、区有关规定进行处罚。有个企业，上级发安全奖承包者拿了，发年终超产奖也拿了，甚至发计划生育奖也拿了，可出了安全事故后和把企业搞亏损后，承包人却不承担责任，不出一点罚款，反倒乱罚职工。

本报特约记者 杨季平⑭

省总召开工人报刊发行会议

冯银忠要求各级工会认真抓好两报发行工作，把陕工报一定订到班组

本报讯 10月23日至24日，陕西省总工会召开陕西工人报和工人日报1990年发行工作会议。参加会议的有各地市、省属各产业工会的领导同志及宣传干部、陕西工人报特约记者。会上，省总工会副主席冯银忠讲了话。

冯银忠同志强调说，近几年来，各级工会在“两报”的征订工作上，做出了积极的努力，取得了一定的成绩，并涌现出了一大批先进集体和积极分子。但是还应看到，“两报”的发行工作还存在着薄弱环节。各级工会要把这一工作当成大事来抓，切实提到议事日程上来，把读报订报作为加强思想政治工作的一项重要措施抓紧抓好。各级工会领导要切实加强领导，亲自抓好落实，做好工人报刊的发行工作，陕西工人报一定要订到班组和工会小组。（边吉）

一些乡镇煤矿胡挖滥采造成严重恶果

专家呼吁采取措施防止乡镇煤炭生产大滑坡

本报讯 在地方国营煤炭生产徘徊不前的情况下，我省乡镇煤炭在一阵胡挖滥采中大幅度上升，今年一至九月份已生产原煤942万吨比去年同期增长39.7%。专家们预言，原估计乡镇煤炭生产1992年大滑坡现象将会提前一年。

乡镇煤炭生产大幅度上升的原因主要是价格刺激，国营煤一吨22元，而乡镇煤每吨最低价45元，有的高达70元。在钱的诱惑下，85%不具备生产条件的乡镇煤矿进行冒险掠夺式开采，今年一至九月已死亡132人，百万吨死亡率高达14.01人。他们取浅弃深，挖富丢贫，煤炭回收率仅有30%，煤炭资源浪费令人寒心。

由于胡挖滥采，目前乡镇煤矿已有13处报废，估计1991年矿井将减少600多处，年产量将减至1000万吨以下。

专家们认为，要改变这种状况，一要增加煤炭生产的投入，增加乡镇煤炭生产的后劲，二要关闭那些不具备生产条件的矿井，三要对乡镇煤炭煤价进行最高限价。

（翟龙）⑭

韩城矿务局下峪口煤矿劳动工资科在工资奖金分配中和内部承包经营方面，克服弊端，不断完善深化改革措施，年年迈大步，四次在全国煤炭系统召开的会议上介绍经验，成为我省企业管理先进单位。 贾兴龙 谭发新摄影

地质队卷烟厂联合攻关 卷烟焦油有了克星

本报讯 卷烟中焦油含量居高不下，这个严重影响消费者健康，困扰国内外烟草行业的难题，最近因卷烟焦油吸附剂的问世而得到缓解。

卷烟焦油，称俗烟油子，能够促癌致癌。由省地矿局第十三地质队和宝鸡卷烟厂联合研制的卷烟焦油吸附剂，是利用一种“热液型”天然矿物经活化、提纯和深加工而制成的。这种天然矿物能吸附大量的极性物质包括微极物质。经宝鸡卷烟厂测试中心的YC—81型自动吸烟机四次测定，每支烟可降低焦油含量七至十二毫克，降低焦油含量能力均高于目前国外采用的各种手段的一至二倍，使卷烟不但达到了国际低焦油含量标准，同时还减少了卷烟中的有害成分尼古丁的含量。（百平 改珊 王骏）

△江汉机床厂研制试产的高精度万能螺纹磨床S7520 A，最近被国家计委确定为“1989年国家级新产品”编入《1989年国家级新产品精选》一书。该产品适用于机械制造，量具加工等方面，目前已出口国外，深受用户好评。（周莉）⑯

△135名邮电职工日前被省邮电管理局授予全省邮电部门标兵和先进生产（工作）者称号。其中常年战斗在邮电通信生产第一线的话务员、报务员等为104人，占总数的78.6%。还有12个先进企业，35个先进集体受到表彰。（李铁建）⑬

△我国第一部反映计划生育协会工作的电视专题片《百川汇流》最近在渭南市拍摄完毕并与观众见面。渭南市计划生育协会是我省和全国的先进单位。影片把渭南市各级计划生育协会工作与渭南的风土人情，名胜、传说融为一体，增强了影片的乡土味和美感。（张民）⑬

三秦短波

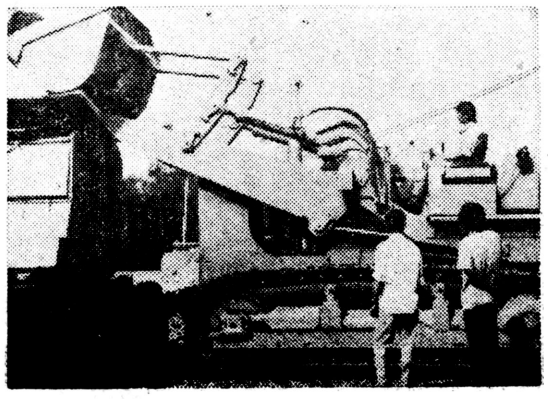

黄河工程机械厂最近研制出具有八十年代国际先进水平的液力传动履带式大马力装载机，填补了我国工程机械的一项空白。 秦小平 摄

舞好龙尾巴 别了“鬼见愁”

——记耀县水泥厂包装车间主任刘海潮

1985年，刘海潮走马上任到耀县水泥厂包装车间当了头。1989年9月，他带着全厂职工的嘱托，光荣地出席了全国劳模和先进工作者表彰大会。

如果把工厂比做一条龙，原料车间就是龙头，包装，这水泥厂的最后一道工序就是龙尾，车间里粉尘大，环境差，劳动强度高，人称“鬼见愁”。加之民工几乎和职工一样多，管理起来也特别难。刘海潮上任后第一件事就是建立健全各项管理制度，向管理要效益。一个时期，车间袋重合格率低，刘海潮选拔了一位敢说敢管的年轻人当班长，很快就使袋重合格率得以提高。有一次，省建材局的人没打招呼直奔车间抽查，竟然达到百分之百。车间里有一位“元老”工长，回家超了一天假，刘海潮按制度让他写书面检查，这位工长觉得脸上挂不住，刘海潮不厌其烦地做思想工作，强调在纪律面前，应该一视同仁，终于使这位“元老”的思想通了，不但做了检查，干起工作劲头也即得更足了。

车间里的收尘器年久失修，每天排放粉尘六七吨，超出规定近百倍，又使大量成品水泥随风四散。刘海潮用学过的钳工知识，和技术人员、工人一道翻资料、绘图纸，三个月的时间改造完收尘系统，降服了滚滚“黄龙”，使烟囱排尘浓度达到了国家标准，节约资金3.6万元，每年还可回收千余吨水泥。刘海潮还先后主持改造了5号包装机，建立了电器集中控制室，在院子里修起了假山和喷泉，使昔日的“鬼见愁”去处成了环境优美的花园，人人见了爱。

想公家的事多了，想自己的事就少。去年以前，他爱人、孩子的户口均在农村，他这个一头沉干部每逢周末就要蹬车回80里外的富平农村家里伺弄那几亩承包地。但他从未因家事误过公事。一个星期日，晚饭后他准备回厂，刚出大门跨上车子，身后“轰隆”一声，回首一看，是自家的门楼倒了。妻子连忙喊住他，让他请个假，修好了走。刘海潮却坚持要去上班，说下个星期回来再修，腿一登，上车子走了。气得妻子好几个月不理他。1988年春节，因许多工人探亲，车间人手少，刘海潮天天顶岗上班，到紧火处，索性把铺盖卷搬到了办公室。恰巧他弟弟正月初九结婚，[illegible]他。他对弟弟说：“你的事是大事，但这里公家的事更重要，眼瞅着这许多水泥运不走，我这个当头的能走吗？”他衷心向弟弟表示了祝贺，就打发他上路了。就这样，他领着一些工人没黑没明地苦干了10多天，及时地完成了水泥搬迁任务。

当代英模

张元元 韩庚