陕西工人報

SHAANXI GONGREN BAO

1989年2月4日 星期六 复字第719期 代号51－7 国内统一编号CN61－0015

在不少经营者认为“水涨船高，把负担转嫁给用户”是天经地义的情况下，承包厂长高运动却说：作为社会主义企业的主事人，还是要考虑消费者的承受能力，为他们多想想——

礼泉县海绵厂 原材料价格暴涨产品售价却下降

头条新闻大奖赛

本报讯 在因原材料价格暴涨，全省海绵生产处于滑坡，一些企业面临停产、倒闭的情况下，礼泉县海绵厂却生机盎然。他们依靠革新创造，降低消耗成本，挖掘企业潜力，把涨价因素不转嫁给用户，而溶解在企业内部生产的各个环节中，使海绵销售价格不但没涨，反而下降。

这个厂是1985年建成投产的县办企业，生产原料全部是日本进口。在去年物价上涨大潮的冲击下，本来就比较昂贵的进口材料，每吨一下子又加价3571元。仅此一项，全厂一年要多付原料费达55万余元。这对一个小厂来说，无疑是一个致命的打击！在这严峻的挑战面前，有人要求“水涨船高，你涨我也涨”，把负担转嫁给用户，以保证企业的生存，并且说这是天经地义、合情合理的。通过投标承包了该厂的厂长高运动则认为，虽然将涨价因素转嫁给用户不为过，但是作为一个社会主义企业的主事人，在当前物价上涨幅度较大的情况下，还是要考虑消费者的承受能力，为消费者多想想。另外一个企业要生存，不能靠在产品售价上作文章，而应在技术革新、在降低成本消耗和增产节约上下功夫。于是，在他的带领下，该厂大张旗鼓地开展起了技术革新、增产节约活动。

按照该厂旧的生产工艺，每50公斤料，只能发泡海绵70公分，经过技术革新、改造工艺后，每50公斤可发泡94公分，一块成品海绵比原来可多收入200元。每吨海绵20块，可增加收入4000元。仅此一招，就填补了每吨原料涨价3571元的亏空还可余500元。过去该厂生产海绵用塑料薄膜铺箱，一张只铺一块，经过技术改造后，一张可铺3块，一年可省成本5000元。其次该厂去年减少不合理开支和节煤、节电、节油、修旧利废等还增收节资达30多万元。这样一年算下来，不仅消化了涨价金额，而且还使企业多增收了几十万元。因此，在产品销价上，这个厂不但没有涨价，反而比1987年本厂每吨海绵售价降低了815元，比市场上价格每吨低1000元。（段正理）⑭

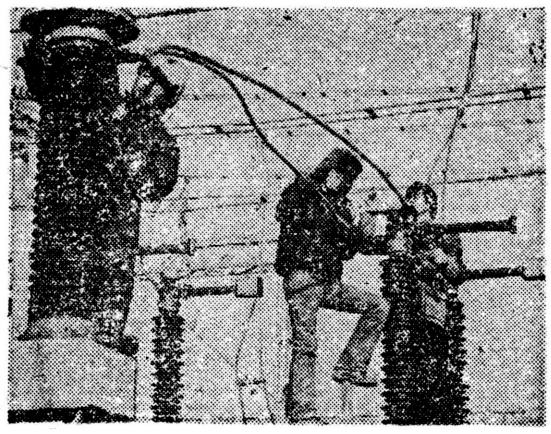

高潮工程公司三变电站工程——西安北郊三零变送变电工程

电力下目前已进施工条件稳定，该站投入施工后将提高陕西前投入运行，改善西安地区的供电

柳影 段炳坤 摄

今日神州

二百余种「国宝」将要受到法律保护

大熊猫、金丝猴、长臂猿、猕猴、黑熊、玳瑁等二百五十六种动物，已列入《国家重点保护野生动物名录》，分别成为我国一级重点保护野生动物及二级重点保护野生动物。⑪

神州山河多壮美 铁鞋踏遍觅龙迹

据国家旅游局新近统计，一九八八年，由我国旅游部门有组织接待的海外来中国大陆的旅游者达四百三十万人，比上年增长百分之三点六；旅游创汇达二十二点二亿美元，比上年增长百分之十九点四。⑪

十年外贸成绩斐然 总额逾五千亿美元

我国改革开放十年对外经贸取得显著成绩：十年外贸进口总额达到五千零五十二亿美元，批准外商投资企业近六千家，百分之八十五以上经营状况良好。⑪

我国出国留学生居各国首位

我国目前已成为世界上出国留学生人数最多的一个国家，在一九八七年至一九八八年学年间，我国大陆留学生总计四万二千四百八十一人，其中赴美国的最多，共二万五千一百人。这些人学成归来后，在祖国的科研生产建设中发挥了重要作用。

本报披露后经过王峰粮站的积极努力

桑树坪煤矿粮荒问题已解决

本报讯 桑树坪煤矿闹粮荒问题，元月19日本报披露以后，桑树坪王峰粮站领导虚心接受报纸批评，及时动员全站职工加班加点，积极从多方组织粮源，经过15天艰苦努力，全矿职工吃粮问题已完全解决。

面对原粮调进和面粉加工的困难，王峰粮站采取了4项措施，第一，派人从外地组织面粉和原粮。第二，粮站下属面粉加工厂由一班生产变为全天生产，日产面粉由1.5万斤提高到3万斤。第三，粮站下属两个门市部的售粮时间每天延长一小时。第四，全站后勤人员全部上一线卖粮。截至二月三日，粮站已从富平调进原粮90万斤，从合阳调进面粉3万斤。现在粮源已有保障，面粉供应不仅恢复正常，而且还有8万斤库存。（翟龙 柳青 中台）

草滩农场奶牛三场连续八年保持省牛奶高产冠军

本报讯 西安市草滩农场奶牛三场，在外部条件很不利的情况下，想方设法让奶牛多产奶，到去年底，平均每头奶牛年产奶达到6807公斤，连续8年保持了我省牛奶高产冠军。

这个奶牛场去年遇到了许多困难。在困难面前，这个场的职工没有气馁，他们坚持科学养牛，利用多种渠道收购青干草，购买红萝卜、南瓜，让奶牛吃好，多产奶因而仍然获得全省奶牛高产第一名。最近该场被国家农业部畜牧局、中央电视台经济部等6个单位评为1988年一级“全国优秀养殖企业”。（赵临汉）⑭

渭南地区超额完成外贸任务

本报讯 渭南地区闯过通货膨胀、资金短缺、出口货源外流等重重难关，超额完成1988年外贸计划，外贸出口商品收购总值达到5000多万元，占计划的131.8%，外贸商品调拨总额达到4500多万元，占年计划的121.3%。（李如钢）⑭

真地抹了蜜才走么？

听朋友说了这么一件事：某县盛产蜂蜜，被誉为当地的名产。前不久，上边派出的财税检查组前来检查工作，检查了一星期，没查出什么问题，但检查组仍然不走，并说，查不出问题，绝不罢休。神仙不走，慌了县上，“检查组为什么跟咱过不去呢”？不少人费神猜测不明底蕴。有人说，“该不是嫌咱没给抹蜜吧？”县上于是给每位检查人员送去了10斤蜂蜜。没想到还真是那回事儿，检查组第二天就打道回府了。

听罢这件事，不禁忧从心生——以“查”谋私也不能不防啊！诚然，组织检查组对有关事项进行检查，是完全必要的。但是，现在的经济和政治生活都比较复杂，一些人就是打着冠冕堂皇的旗号来营私肥己的。有那么一些检查组，只因被检查单位“怠慢”了自己，就要来个无事生非，查个不休。或者因嘴上抹油，手中有了“土特产”，明明被检查单位有问题，在查时也是走过场，上天言好事，或大事化小，小事化了。

行笔至此，我觉得很有必要提请有关部门对派出的检查组也时常进行一番检查，督促他们恪尽职守，清正廉洁。同时也希望被检查单位腰杆硬一些，有问题，不怕查，查出来，就改正，不要投其所好，助长不正之风。（王旭）⑭

大家谈

西安八府庄道口哄抢粉煤事件愈演愈烈

居民冬用蜂窝煤原料运输受阻

本报讯 西安市八府庄道口不断出现在光天化日之下哄抢粉煤事件，而且有禁不止，愈演愈烈。

去年11月下旬，八府庄铁道口出现哄抢粉煤问题后，太华路派出所曾几次出动干警制止和打击，一度情况有所好转。但是最近一个时期以来哄抢事件重新加剧。哄抢者采取运动战术与工作人员周旋，一见穿警服的公安人员便四散奔逃。1989年元月22日晚有30至40人在八府庄道口排成两道人墙，当运送粉煤的汽车因路面不好等因素而减速过铁道时他们便蜂拥而上，用铁锹铲破盖布，爬上汽车打开车箱后门用铁锹往下卸煤，当市燃料加工厂干部张居才制止时，一个哄抢者威胁说，你还想在八府庄走路不？！并将其一脚踢倒用铁锹抽打。在人身、财产、交通运输安全毫无保障的情况下，当晚运送粉煤的汽车全部停驶，一千余吨蜂窝煤原料无法运出，几十台蜂窝煤机停机待料。元月24日晚太华路派出所出动18名干警，仅在半小时之内就抓获17名哄抢者以及8辆三轮车及其它哄抢时用的工具。

八府庄道口连连出现哄抢粉煤事件，希望有关部门能够重视并尽快加以解决。（燃公）⑯

打击违法犯罪 维护铁路治安

西铁公安分局 全力以赴保障旅客乘车安全

本报讯 春运工作开始以来，西安铁路公安分局全力以赴，以防爆炸、防火灾、防破坏、防旅客伤亡为重点，打击违法犯罪，维护铁路治安。截至元月25日，已安全输送旅客一百万。

针对今年春运来势猛、客流大和铁路刑事犯罪活动猖獗的严峻形势，这个公安分局及早成立了春运领导小组，抽调机关152名干警，组成8个春运工作组，深入到西安至孟原等复杂区段和重点站、车，一手抓打击，一手抓整顿，实行了全方位的总体作战。在开展打击流窜犯罪的统一行动中，干警们昼夜加班，站车结合，警群结合，铁路地方结合，元月份共破获抢劫、盗窃、走私、贩毒等各类刑事案件39起，抓获违法犯罪分子63名。与此同时，活跃在千里铁道线上的基层广大干警人定岗，岗定责，强化治安管理。在站、车大力开展了“三品”查堵工作，严把三口（候车室门口、检票口、车门口），清站查车，先后查堵“三品”一百多起，对倒卖车票、流氓滋扰、打架斗殴等危害旅客生命财产安全的29起治安案件作了严肃查处，从而震慑了犯罪，为保证旅客生命财产安全创造了一个良好的治安环境。（刘三余）⑭

为解决本系统在边远山区工作的大龄青年找对象难的问题，安康铁路分局制定了特殊政策，使九九对大龄青年喜结良缘。这是不久前为他们办集体婚礼时的场面。

龙康 洋明 摄