陕西工人報

SHAANXI GONGREN BAO

1989年3月28日　星期二　复字第741期　代号51—7　国内统一编号CN61—0015

今日神州

前腳贊誉执勤的「金珠玛米」

在拉萨执行戒严任务的解放军指战员，严守纪律，文明执勤。他们冒着寒风驾宿街头。巡逻分队夜深人静穿行大街小巷时，脚步轻轻，生怕把群众惊醒。在执勤中，坚持文明用语，受到藏族群众的好评。连日来，藏族群众纷纷到解放军驻地和执勤点慰问子弟兵，称赞他们是「文明之师」。

我国七亿人受烟草危害

据中国预防医学科学院反映，全国吸烟者约二点五亿人，加上被动吸烟者，直接或间接受到烟草危害的达七亿人。对吸烟如不加以控制，到二〇二五年，我国每年有二百万人死于与吸烟有关的疾病。据正在召开的七届全国人大一次会议透露，我国限制吸烟法草案正在拟订。

台中仿建「桂林山水」「漓江风光」

「不必过海，照游桂林」，大陆名胜仿景最近在台中市亮相。开放大陆探亲以来，一股大陆热风靡台湾，连游乐区的建设，也吹起了仿效大陆景观的风气。台中东山乐园最近修建了桂林山水及漓江风光，其造景奇特，姿态万千，表现了「山青水秀石美洞奇桂香」的五大特色。

效益共创　利益共享　困难共当

秦川厂长与工会签订建设利益共同体合同

本报讯　在最近举行的秦川机械厂九届一次职代会上，由厂工会代表职工与厂长签订了建设利益共同体双保合同。

这个大型军工企业，今年面临着军工任务锐减，民品开发难度很大的严峻形势。为了调动领导和群众两个方面的积极性，督促全厂上下奋发进取，共度难关，该厂行政和工会决定以合同的形式将厂长和职工在建立利益共同体中应尽的责任和义务确定下来，并规定合同既要突出大力开发民品、搞好工厂建设的内容，又要充分表达在生产发展基础上提高职工福利待遇、改善职工生活的意向。因而，受到了全厂上下的关注。职工代表、行政领导和工会认真讨论合同内容，并使讨论的过程变成了大家一起分析认识厂情、增进相互理解、实行民主决策的过程。

在讨论中，职工代表要求厂长宁可把工厂目前困难多想一点，本着“十分指标，十二分措施”的精神，措施加码，工作抓实，确保厂里今年奋斗目标的实现。对此，厂长很有感触，表示一定要努力这样做。还有一些代表对奖金二次分配透明度差提出意见。厂长意识到协调好各方面的利益关系是建设利益共同体的重要内容，当即表示要在会后和工会一起制定具体办法，要有几条硬规定，并保证要接受职工代表监督。工会在和厂长的反复磋商中，一方面向厂长反映职工的意见和要求，另一方面更多地了解了厂情和眼下的困难，向职工做好思想工作。从而使经营者和职工相互理解更多了，感情更靠近了。因而，当双保合同签订后，与会的干部和职工代表报以长时间的热烈的掌声。

该厂双保合同的签订，增强了职工与工厂损益与共、困难同当的意识。最近，该厂实行风险金抵押制时，广大职工积极交款，半个月就交纳了500万元的风险抵压金。（锡康）

头条新闻大奖赛

农业部长何康说——

今年粮食供应没有问题

据新华社讯　农业部长何康二十一日在人民大会堂举行的中外记者招待会上介绍我国农业生产形势时说，虽然我国去年粮食减产百分之二点二，但合同订购五千万吨的任务已完成百分之九十八，议价收购任务也完成近百分之九十；加上库存，今年粮食供应没有问题。粮食虽然紧张，但构不成危机。

何康认为近几年中农业在取得成就的同时也有波折和失误。他说，一九八四年农业大丰收后我们对形势过于乐观，调减了粮食价格，减少投入，加上遇到自然灾害，一九八五年粮棉大幅度减产。一九八六、一九八七年对农业重新重视，粮棉生产有所恢复，但一九八八年又遇严重自然灾害。

今年提高职工工资

据新华社讯　王丙乾向七届全国人大二次会议报告说，为了进一步调动职工的积极性，解决由于物价上涨给职工生活带来的困难，并适当解决工资关系中某些突出不合理问题，国务院决定在今年适当时候，提高行政事业单位职工的工资，增发行政事业单位和国营企业离退休人员的生活费补贴，并准备适当解决工资关系中某些突出不合理的问题；同时，对国营企业普遍推行工资与经济效益挂钩办法，主要通过提高经济效益来增加职工工资。采取以上几项措施，国家财政约需减收增支55亿元。

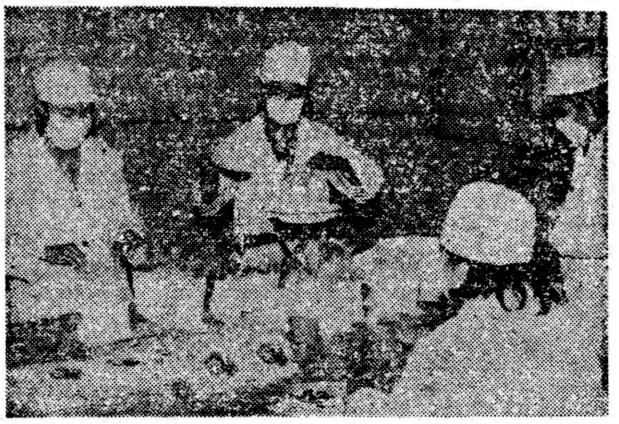

宝鸡县民政局已建成福利企业19个，安排残疾人就业近二百人，人均产值上万元，是全县集体企业中的一支有作为的力量。图为该县惠明福利厂严把质量关，生产的奶粉荣获省优产品称号。杨聚宝摄影报道

「公开」防贪「透明」治邪

前不久，报刊上披露了上海赫赫有名的企业家、电冰箱二厂厂长薛尚勤凭借手中职权收受贿赂，被依法逮捕一案。最近，又在报上看到曾被评为第六届全国人大代表、荣获全国“五一”劳动奖章、多次被评为全国劳动模范和天津市特等劳模的天津自行车二厂厂长李琪祖，利用职权捣腾自行车以肥己而被检察机关起诉之事，颇有感触。

当前，正处在新旧体制交替、商品经济日趋活跃，而市场行为和企业行为尚未通过法制形式严密规范的时候，权力和金钱交换等腐败行为最容易滋生蔓延。有少数厂长、经理在改革开放，搞活经济的条件下经不起考验，在金钱诱惑下走上邪路，利用职权干出“吃亏在企业，得利在个人”的事情来。年初，最高人民检察院副检察长张思卿在新闻发布会上说：“全国检察机关受理的十多万件群众举报线索中，贪污、受贿线索有三万四千七百多件，共中涉嫌贪污、受贿的企事业单位的厂长、经理、书记就有七千四百多人。这数字应该引起人们的注意和思考。

某些企业的领导之所以堕落，除了这些人不自重自爱外，缺乏有效的监督与制度的约束，也是一个重要的原因。

公开是遏制腐败的屏障。提倡公开，讲求透明，不仅是党政领导机关及“七所八所”的事，企业也应如此。公开首先要使分配公平，经济公开，领导人的收入公开。这样才能便于实行群众性的有效监督，从而产生对企业领导人的有约束力的新的企业机制。公开能防贪，透明可治邪。这是反腐败的有效办法。

（杨惠民）

大家谈

努力促使为警清廉

渭城公安分局整饬警风

本报讯　如何才能保证执法人员自身遵纪守法、廉洁公正呢？咸阳市公安局渭城分局从严治警，制定内部纪律，严肃处理干警内部的违法乱纪问题，收到较好成效。

近些年，社会上的不正之风不断吹向干警队伍。渭城分局也屡次发生非法拘禁他人，刑讯逼供，收受贿赂等违法乱纪案件，影响了公安机关的声誉。春节以来，渭城分局在局里进行了整顿。查出在办案过程中打人骂人、刑讯逼供213起，不按法律程序办事的134起，并依照有关规定和法律对当事人进行了严肃处理。与此同时，制定了“不准在审理案件中打人骂人，搞刑讯逼供；不准收受贿赂，索要财物、吃请；不准不按法律程序执行公务，私入民宅，非法搜查，拘禁他人；不准利用职权欺压群众，伺机报复”等为警清廉十规定，设立了警风监督电话。这样，经过整治警风，严明纪律，使该局在为警清廉方面迈出了新的一步。（魏定全　李立功）⑭

通一讯

西北第二合成药厂特约

我省加工业面临无米之炊困境

本报记者　韩庚

蛇年伊始，我省加工企业面临更加严峻的挑战，一些加工企业面临困境，有的已到了“无米之炊”的地步。

隆冬。华山脚下的冶金部冶金车辆厂，年轻精干的厂长李惠敏对记者为难的说：“我们厂的冶金专用车辆，全是用钢板堆起来的，原料与制成品几乎是一比一。现在中板无货，厂子眼看就要“停摆”。

正说话，停电了。

“你瞅瞅，说来就来了。”他连忙抓起了电话……

这位厂长遇到的难题也是全省加工行业目前遇到的综合症。

能源、资金、原材料三者齐缺，价格扭曲，导致企业增本减利。时至仲春，加工业面临的困难仍然有增无减。

先看能源。

煤炭——重要的一次性能源，由于价格过低、生产后劲不足、劳动强度大等众所周知的原因，产量一再滑坡。去年底，我省采取倾斜政策扶持煤炭生产，允许统配煤矿每顿提取5元维持简单再生产费用，超计划生产部分百分之百加价；地方煤炭实行优质优价，目前煤产量已见起色。但电力仍是拦路虎。每年上交利润占西安市近一半的西电公司，2月份仅供电8天，限制电量较1988年同期下降50%，3月份每周只能做到停二供五。承担20余项“七五”计划配套工程的这家公司领导整日价为此忧心忡忡。目前，省上一方面加紧渭河、略阳电厂建设，一方面严格限制四小（小电石、小水泥、小铁合金、小棉毛纺）企业的发展，以保证重点行业的电力需要。但近期内缓和电力供应困难很大。

资金问题更为严重。西安内燃机配件厂厂长说，现在买原材料不能搞托收，要预付款，钱到对方户头才发货。而产品却要先发货后收款，这样就无形中增加了流动资金。当前正值加工工业储备原料之际，资金不足已成为制约生产的主要因素。西电公司财务处副处长翟天才说，1988年，仅原材料、能源提价就使公司成本上升4930万元。现在人家欠我们1.2亿元，我们欠人家5000万元。人欠我的收不回来，我欠人的也付不出去。真像一筐子螃蟹，互相钳制。（下转二版）

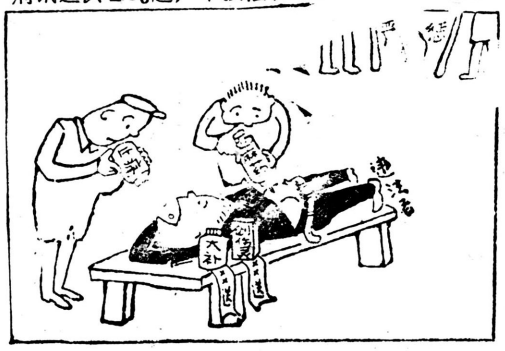

挨打之前　李中强

更　正

本报3月23日二版《陕西省贯彻〈企业法〉加强职工民主管理实施细则》第20条第二自然段有误，应为：“职工代表中……技术、管理人员一般占30—35%”这一失误系校对者的责任。