陕西工人報

SHAANXI GONGREN BAO

1989年8月1日 星期二 复字第795期 代号51—7 国内统一编号CN61 0015

今日神州

我国房改工作积极稳步推进

据《经济日报》报道，我国坚持住房制度改革方向不变，房改工作正在二十六个省市区稳步进行。三大直辖市中的北京市正在开展四个方面房改试点；上海市在制定适合本地特点的房改方案和售房办法；天津市正在抓兴建廉价房解决市民住房难、制定超标加租方案和筹备组建住房储蓄银行。⑪

顾元清种田讲科学一年六熟

四川省开江县永新区太乡四村农民顾元清，利用土地潜力，科学轮作，采用六熟制，即冬洋芋——小麦——榨菜和白肋烟——莴笋——杂交晚中稻。经综合折算，顾元清每亩收入可达二千元。⑪

明年七一进行第四次人口普查

国务院最近正式决定，一九九〇年七月一日进行第四次全国人口普查。这次将重点查清第三次人口普查以来我国人口在数量、地区分布、结构和素质方面的变化，检查二000年的人口控制目标执行情况，为科学地制定人口、教育、就业等社会经济发展决策提供依据。⑪

牢记人民军队宗旨 支持地方发展经济

省军区三年帮助六万户群众脱贫

本报讯 省军区党委围绕振兴陕西经济，积极组织人武部门和广大民兵开展脱贫致富，收到显著成效。到目前为止，已在全省农村建立扶贫点3800多个，帮助6万多户群众脱贫，培养了万余率先致富的示范户。

省军区组织开展扶贫帮困活动是从1985年底开始的。三年多来，省军区党委多次研究扶贫帮困工作，王希斌司令员、赵焕职政委等4名军区领导，走遍了全省各县，了解经济发展状况，具体指导扶贫帮困工作。针对不少贫困山区群众中存在的"等、靠、要"的思想，省军区和有关军分区编写了《延安精神代代传》、《两用人才谱新篇》、《民兵致富一百例》等书籍，激发群众自力更生、艰苦奋斗的精神。为了增强贫困地区群众自我脱贫的能力，省军区从生产经营收入中拿出10万元，专门用于科技扶贫，培训脱贫致富人才，采取专训、兼训、联训等形式，共举办各种技术培训班3600多期，累计培训18万多人次。

省军区在这次组织开展扶贫帮困活动中，还十分注意帮助群众不断拓宽脱贫致富的门路。采取组织信息网络、编发信息简报等办法，开阔自我发展的视野。目前，已初步形成了以兴办乡村企业和经济联合体、组织劳务输出、发展庭院经济、城乡挂钩扶贫为主要形式的扶贫帮困新格局。共兴办以民兵为骨干的乡村企业和经济联合体1900多个，就业民兵、退伍军人达10多万；组织民兵、退伍军人为主的劳务人员10万多人次，修筑乡村公路5000多公里，修建小水库136座；培养了8000多个庭院经济示范户，其中多数已经脱贫。

（蒙俊怡）⑪

我省检察机关上半年查处111件重大案件

逮捕经济犯罪分子165人

本报讯 今年以来，在我省开展的反贪污、反受贿斗争中，广大群众踊跃举报，检察机关全力查处，取得了初步成效。

全省各级检察机关，针对当前贪污、受贿犯罪案件多，分布广，作案时间短，手段诡密，侵吞数额大，内外勾结，数罪交织，牵连性广等特点，充分发动群众检举揭发犯罪分子，运用各种侦察手段获取证据；领导亲自深入办案第一线，各级二百多名正副检察长帮助基层解决困难，排除干扰，推动了大案要案的查处。据统计，上半年全省检察机关共受理举报案件线索3498件，受理经济案件1080件，决定立案侦察的534件。其中立案侦察重大、特大案件111件；涉及县处以上干部经济犯罪案件12件14人；依法逮捕经济犯罪分子165人，为国家挽回直接经济损失9百余万元。（范国俊）

渭南市上半年创汇成绩喜人

本报讯 渭南市十二家企业十五种产品打入国际市场。今年上半年，全市出口总额实现一千八百二十九万元，占年计划的百分之八十五以上，比去年同期增长一点四倍。（孟萍）⑬

民航运价下浮

本报讯 为适应目前民用航空与旅游事业的需要，最近民航西北航空公司决定对以下11条航线运价实行下浮，它们是西安至北京、哈尔滨、南京、上海、杭州、厦门、广州、桂林、成都、昆明、敦煌。下浮幅度为国家公布价格的20%。下浮时间从1989年8月1日至1989年12月31日。

（原玉斗）⑭

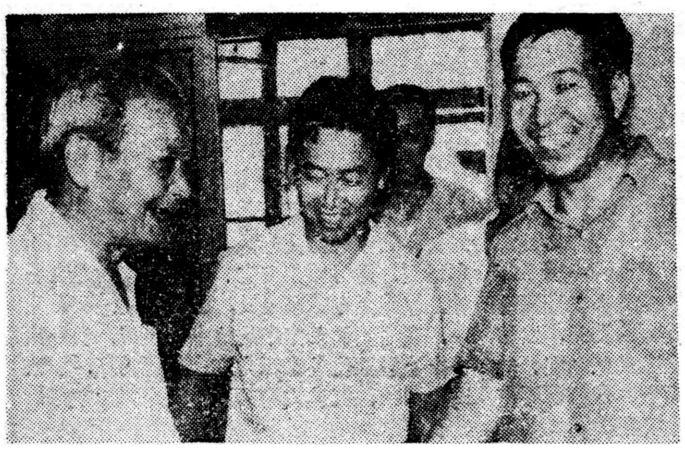

铁一局离休干部、共产党员黄英（左一），7月19日一次向组织交党费一千元，以表达一个老党员对党的一片赤子之心。他说"我这样作是为了对北京平息反革命暴乱、党的十三届四中全会的召开和建党六十八周年表达一个老党员的赤子之情。"图为局党委书记和黄英同志一起交谈。 宋良君摄

省测绘局制成立体地图

近日将送往国务院

本报讯 省测绘局为国务院制做的两幅中华人民共和国立体地图，日前，已通过检查验收，近日将送往北京。

去年7月，省测绘局曾为省委省政府各制做成一幅全省立体模型地图，受到国家测绘局领导的赞赏，并委托其为国务院制做两幅全国立体地图。

该立体地图长4.3米，宽2.5米，形象地再现了全国自然地理景观，反映了各种自然和社会经济要素的分布规律与相互联系，在制作工艺和表现手法诸方面均属国内首创。

（李建奇 成栋）⑬

西安客运段开展拥军优属活动

半个月为军人军属做好事六百件

本报讯 为密切军民关系，"八一"节前夕，西安客运段组织团员、青年民兵开展了拥军优属活动。他们为军人乘客提供优质服务，优先上车，优先就餐，优先解决卧铺，还准备了针线，义务为解放军缝补衣服。同时，热情慰问军烈属，为段上27户军烈属买煤、买粮，打扫卫生。15天就为解放军及军属做各种好事600多件。

（建昌 国俊）⑭

罗盛教生前所在部队炮兵团，在铜川金华山区训练期间，积极开展拥政爱民活动，为矿区的工人、困难户、军烈属做好事。图为三营指挥连战士在给遇难矿工马大婶家修接照明线路。 程军摄

中国人民解放军万岁

海红轴承厂开展"为国旗增辉"劳动竞赛活动

本报讯 从年初起海红轴承厂工会开展"为国旗增辉，为共和国40周年献厚礼"竞赛活动，激励了全厂3300多名职工争当先进、争当增产节约能手的积极性，上半年共完成产值占年度计划的53.7%，比上年同期增长39.7%。节约能源费用32万元，为年计划节能费用的320%。被采纳的合理化建议和技改项目，创造经济效益29万元。（李智林 张庆轩）⑭

通一讯

他们为人民立下了汗马功劳

——记反动乱中几名武警战士的事迹

在西安"四·二二"打砸抢烧事件中，奉命前来制止动乱的省武警总队的战士，英勇顽强，不怕牺牲，表现了人民战士大无畏的献身精神，为保护国家利益和人民生命财产的安全，维护社会的稳定做出了巨大的贡献。下面记叙的是几位武警战士英雄事迹的片断。

英勇顽强抓歹徒

4月22日下午16时左右，一伙不法之徒狂砸省政府西门两侧的信访室和传达室的门窗，随后又冲进省检察院和法院大院内，大肆进行打砸抢烧犯罪活动。当省武警总队西安指挥学校内卫一队接到迅速制止打砸抢烧的命令后，王权同志一马当先，冒着歹徒们雨点般砖头瓦块的袭击，冲向前去，在一歹徒正准备袭击一位公安人员时，他从后面迂回上去，当即把歹徒打翻在地。这时另一名歹徒气极败坏地用木棍在王权肚子上猛打，他返身以迅雷不及掩耳之势，又把这名歹徒擒获。当他第三次冲进歹徒之中时，一名在树叉上的歹徒用砖头砸伤了他的脚，他强忍着剧烈疼痛，鼓足勇气，迅速爬上树去，将这名歹徒抓了下来。当他发现一名歹徒手持铁链，混在人群之中，伺机殴打我执勤人员时，再一次以娴熟的擒拿本领将这名歹徒擒获。在与暴徒的连续搏斗中，他身上多处受伤，终于支撑不住，昏倒在地。当他在医院被抢救苏醒过来时，嘴里还不停地喊着"抓歹徒，抓歹徒……"

奋不顾身救外宾

4月22日下午七时许，当两名外宾推着自行车路过广场时，突然受到一伙不法之徒的围攻。他们用棍棒、石块打伤外宾，抢劫外宾的手表与衣物，并且把自行车举起来摔坏。总队直属大队战士王国龙同志看到后，义愤填膺，立即冲上前去，冒着生命危险，只身救出两名生命安全受到严重威胁的外宾。而他自己身上却被不法分子扔来的砖头石块多处砸伤。王国龙的这一正义举动，使在场的多数群众深为感动。他用自己的鲜血换来了外宾的安全，防止了一次涉外事件，维护了祖国的声誉，受到领导和群众的高度赞扬，荣立了二等功。

身先士卒作表率

武警陕西省总队直属大队大队长张克俭同志在制止动乱斗争中，身先士卒，处处为干部战士作表率，带领部队出色地完成了任务，荣立三等功。4月19日，张克俭同志由于连续几天执勤劳累，患了重感冒，发烧39度。同志们劝他住院治疗，他坚决不肯，只是让卫生员打了几针，始终坚守战斗岗位。4月22日，部队制止打砸抢烧暴行时，防弹盾牌和钢盔比较少，他硬是把这些防护工具让给战士，而自己却冒着生命危险冲在最前面负了伤。4月30日，他家中连续来了三封电报说："父患膀胱癌病危"，要他速回。他考虑到部队执勤任务很重，一直到5月11日，形势开始缓和时才请假回家。到家后第四天，他从电视中看到动乱又在不断升级的消息后，面对着躺在病榻上已昏迷十多天的父亲，心里十分焦急。经过一番痛苦的思考，毅然说服家人，于5月19日提前归队，投入到反动乱的斗争中去。

（张世全）⑭