陕西工人报

用实际行动为党增光添彩

西安市建二公司三工区二队党支部被群众誉为“廉洁支部”

本报讯 西安市建二公司三工区二队党支部17名共产党员，三年来拒收贿赂42次计2100余元。职工群众称赞说：“我们的支部真是个廉洁支部！”

这个队是1987年5月承包建设中外合资西安建国饭店工程的。当时因工期紧，劳动力不足，只好先后使用了34个省内外民工建筑队近千人。这些建筑队为了自己的利益，有的私下就给队长、书记和工长送钱拉拢，有的则送油、核桃、栗子等土特产，企图在质量、工日上能予以“方便”。该队党支部书记胡金明发现这种情况后，清醒地意识到这是一种腐败侵蚀之风，就及时召开党员会，明确提出两条要求：一是任何人不得收受钱、物；二是一经发现收受贿赂者，轻者给予批评教育，重者给予纪律处分；并要求大家互相监督，拒腐蚀永不沾。要求党员做的，他自己首先做到。前年11月一天中午，四川民工队工头见办公室只有他一个，就掏出200元硬要他收下，老胡不仅严辞拒收，而且还严肃地批评了他。

去年9月一天夜里一时多，队长老郭刚睡下，丹凤县民工工头以有事为由，叫开他的门放下一包东西说：“郭队长，这300元钱是我们的一点心意，你留下喝酒吧！”说完匆匆就走。追赶不及的老郭第二天原封不动地把钱交给了工区党总支。被称为“不喝酒，不抽烟，不好说话”的新党员张新利，两年来曾5次自觉拒贿。今年5月中旬的一天，他在为一建筑队结帐时，该队负责人晚上给他送了200元钱，老张当即说：“你们干了多少就拿多少，我不能亏了我们企业”，硬是不收这笔款子。

本报通讯员 王志武 李守佑㉔

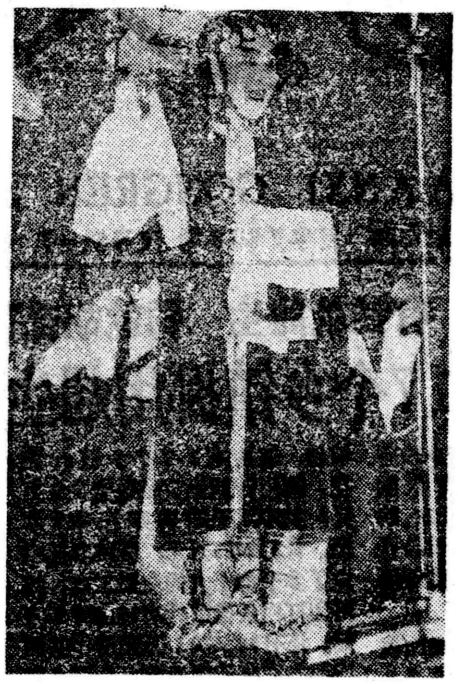

为了振兴秦腔艺术，宝鸡市工人文化宫于8月15日举办了第二届秦腔大赛。这是获奖演员在演唱。

冯晓伟 摄

省二针医院首次推广升压热化疗新技术

本报讯 陕西第二针织厂职工医院首次推广应用升压热化疗国内领先技术治疗癌症，给患者带来福音。

该厂地处咸阳市西郊茂陵，一些癌症患者就医不便，且疗效不够理想。今年五月，卫生部的肿瘤直属单位——北京市朝阳区肿瘤治疗中心，在这个厂设立了升压热化疗治癌咨询站，积极开展癌症咨询工作，并收治癌症患者。升压热化疗新技术是根据升高患者血压，增加血容量，加温肿瘤体，提高癌细胞对化疗药物的敏感性这一原理，配合上腔静脉高营养、电变性除痛、口服中药等手段，选择性地杀死癌细胞，缩小肿块，控制转移，无毒副作用，达到了治病的目的。

据北京市朝阳区肿瘤治疗中心临床实验，此项新技术对不宜手术放疗，普通化疗无效，严重肝肾心肺功能不全，造血功能低下、重度营养障碍的癌患者均能收治。同时对接受治疗的早中期病员，近期有效率达到百分之九十一点七，五年生存率达到百分之七十三点四，晚期患者能带瘤长期生存。（范国俊 卢武汉）

西航飞机维修厂对新入厂学生进行思想教育

本报讯 从7月下旬开始，西北航空公司飞机维修厂对今年分配来的30名大学生、技校生分批进行了入厂教育。这些学生通过学习，向组织交了第一份入厂的满意答卷，满怀激情地走上了新的工作岗位。

这个厂承担着西北航空公司主要机型的维护修理工作。由于工作性质关系，对职工的政治素质和业务素质都有较高的要求。因此，多年来，该厂始终把对职工的教育工作列为实现本厂“提高飞机维修质量，确保飞行安全”目标的一项重要内容。7月中旬，分配来的30名学生相继报到后，厂里立即建立了“入厂教育小组”，分工由宣传教育科、工会、科教科三家负责对他们进行政治思想、法律知识、职业道德、机务条令条例、安全生产与劳动保护等内容的教育。

在教育中，厂“教育小组”采用了讲课、学习座谈讨论、听录音报告、和大学生对话等多种教育方法，使学生们普遍得到了较大的收获。尤其是学习十三届四中全会精神后，在思想认识上有了明显的提高。大家在讨论发言中说：“通过这次系统地学习，才使我们真正弄清了“两乱”的根源、性质和危害，认清了极少数人利用学潮搞动乱，搞资产阶级自由化的目的，是党及早把我们从糊里糊涂的道路上拉了回来。”（刘根才）㉔

兴化二氧化碳分厂重视技术进步工作

本报讯 兴平化肥厂二氧化碳分厂重视科学技术进步，不断提高产品质量，使产品打开了销路，取得了较好的经济效益。

这个分厂过去管理不善，产品质量低劣，连年亏损。去年初，张玉春经过招标承包这个分厂后，以科学技术为先导，应用了工厂化工研究所和西大化工系的一项科研成果，仅用了4个月就完成了27万元的技术改造项目，从而提高了产品质量。今年初，该厂又增加了一台二氧化碳压缩机，扩大了生产能力。由于他们舍得花钱买技术，更新设备，使产品供不应求。去年，该分厂人均创利达1万余元，完成总厂下达的任务。今年上半年，他们已完成全年任务的75%。

（本报记者）

“我们可不兴这个”

——东桐峪金矿干部抵制金钱诱惑的事迹

钱——曾使不少人栽了跟头，甚至走向深渊。然而，冶金部东桐峪金矿领导却能做到在金钱面前不动心。

今年8月4日，有一个乡镇采矿队采掘矿石时，挖到了东桐峪金矿矿脉上。矿长史锋知道后，让企管科和公安科将挖开的通道封死。事后，乡镇采矿队的几个头头来到史矿长家威胁说：“你要不让我们开矿，咱就走着瞧！”史矿长说：“咱们干事可要节制一点。来硬的，我不怕！”一看硬的不行，第二天就让史矿长爱人的乡党送来了1万元。史矿长回家后，找到送钱人说：“钱你拿走，咱还是按章办事。”8月6日，送钱人只好把钱拿走了。临走时扔下这么一句话：“我就不信，咱还是老话，走着瞧。”

该矿附近个体采矿者确实不少。一天，有位个体采矿者找到矿党委书记吕常忠，让矿上给村里修个水池。那人一进门，就拿出一叠钱说：“这500元你先拿着，事成之后还有意思。”说完转身就走了。吕书记急忙追上说：“你把我看成什么人了，不是正路的钱我一分也不要！”可那人还是不收，事后，吕书记把钱又送到那人中。

有的推销员为了在矿上推销产品，用很高的“劳务费”作诱饵，然而，这些人却在这里碰了一鼻子灰。一天，有一位外省推销员找到矿供应科科长薛景民，让该矿购买钢磨球。薛景民告知那人，我们矿已同别人订了合同，再说我也不知道你们的钢磨球质量。”推销员说：“合同算个啥，”说完把500元放在薛的面前，并说“现在就兴这个。”薛科长说：“你们是你们，我们可不兴这个。尤其是在东桐峪金矿更不兴这个。”那位推销员只好把钱收起，灰溜溜地走了。

（罗西民 柳江河）

“扫黄”切莫一阵风

·杨建新·

说长道短

最近，在全国范围内掀起的“扫黄”热潮，并已初战告捷。一些反动、封建迷信、淫秽书刊和音像制品，正在得到进一步的清除，人们无不拍手称快。

欣喜之余，人们仍有几分担忧。曾几何时，清除精神污染，也象今日那样查书摊，封书源，搞得轰轰烈烈。然而风声过后，书摊书店依然我行我素。再次“扫黄”，不等清查，书贩早已闻风而动，摊点此类书无影无踪。更有甚者，将国家明令禁止的书刊，高于原价格的十几倍在摊点上悄悄出售，一些录像放映点，挂着合法的牌子，干着违法的勾当，“扫黄”几起几落，愈演愈烈，污染了人们（尤其是青少年）的心灵，败坏了社会风气。

笔者认为，“扫黄”工作轰轰烈烈不可少，持之以恒更不可无。要形成制度，并经常检查。及时处理，使贩卖“精神鸦片”的人无机可乘。㉓

育工刘月文在全国行业技术比赛中获奖

本报讯 8月初，由哈尔滨电站设备成套公司、上海电气联合公司和西安电力机械厂制造公司等全国四大电力电站设备行业计划单列集团联合在哈尔滨市举行了四大集团冷作工技术比赛。西安电力机械制造公司长城电工机械厂青工刘月文经激烈拼搏崭露头角，荣获冷作工乙组（中级工）第二名，为陕西争得了荣誉。

近日四大集团工人技术评比委员会为刘月文颁发了荣誉证书，并奖励人民币300元，西电公司还决定为他晋升一级工资，以资奖励。

（陈志强）㉔

昔与今 张彦斌

红华派出所破获一起重大拎包案件

本报讯 8月16日18时许，西安公安新城分局红华派出所4名干警在执行任务返回的途中，抓获一名拎包案犯，为中国银行成都分行追回了现金1900余元以及购买汽车凭证和票款等价值13万余元的物品。

红华派出所四名干警在驱车途径西安东关鸡市拐附近时 发现一名形迹可疑人员趁两名中国银行成都分行的同志从北京接车途径西安，去泡馍馆吃饭之际，将其放在饭桌上装有钱物的提包拎走。四名干警见此情景，分头行动，对案犯进行包抄，一举将其抓获。

据初步审查，案犯张军曾多次拎包，系两月前刚刚刑满释放的人员。

（李小平）㉔

西安常压锅炉厂
（省先进企业 省文明单位）
荣获1988年省市优秀优质产品奖
地址：长安中路31号 电话：5.2009 5.3153

西安市新城区制线二厂

我厂是制线行业专业化工厂，建厂三十年之久，拥有各种设备五十多台，检测手段齐全，产品注重质量，技术力量雄厚。欢迎各界朋友光顾。

产品如下，

21S／3各色全棉、维棉、民用线、棉球线、草帽线、地毯线。42S／3、32S／2漂白、全棉、维棉、镶边宝塔线。40S／2涤棉、涤纶塔斑线。60S／3涤纶、涤棉、全棉、各色宝塔线。

各种丝光绒球，各色腈纶绣花线。

厂长：李松庆

厂址：西安市长乐西路康家村107号

电话：32144 供销科