四十年来究竟培养什么样人

我国教育缺乏明确标准

李新华在《上海教育信息报》撰文说，就教育理论而言，它总是指向培养什么样的人这一终极的目的。而正是在培养什么人的问题上，四十年来总处在游移状态。在教育方针上，我们究竟是培养“德智体”全面发展的人？还是“一为”（为无产阶级政治服务）“一结合”（同生产劳动相结合）的人？是培养“三个面向”的人？还是培养“四有新人”？在教育实践上，培养什么人的问题更是大起大落，从十七年的的培养“革命事业的接班人”“防修反修”的战士，到“文革”期间培养张铁生、黄帅之类的“反潮流”人物，以及后来争论不休、名目繁多的“现代人”。至今夏的风波后，突然又发现我们培养的一些人可能是我们的“掘墓人”。这些都反映了我们在培养什么人的问题上缺乏明确的标准。

一些社会主义国家的回避制度

苏联十月革命胜利初期，列宁批准了《关于不准亲属同在一个苏维埃机关工作的法令》。现行行政法又明确规定：如果血亲和姻亲的近亲属同时担任的职务有直接的上下级关系或监督关系，则他们不得在同一个机关或企业任职。

匈牙利规定：某一机关领导及其助理的近亲不能在同一机关内工作；当劳动者与其近亲处于领导与被领导关系时，不能建立工作关系。即使在已建立工作关系后，因婚姻或晋升产生不相容情况，也应立即采取措施，设法予以改变，如调动工作，无法调动时就解除工作关系，另找合适的职业。

波兰一九八二年九月颁布的《国家机关工作人员法》规定：“配偶双方及包括二级血缘亲属在内的血缘亲属或一级远亲属不得在同一机关工作”，以防止出现公务隶属关系。

捷克规定：夫妻、同居者、父母、子女和兄弟姐妹不能被安排在其中一人可能直接受另一人领导或受监督的工作单位任职。（摘自《中国劳动》）

本版编辑　薛瑜阳
刊头设计　董凤山

改善记忆七法

你是否妒忌别人过目不忘？要想改善自己的记忆，不妨试试以下7种方法：

1、头脑里有一幅形象图。

2、使用辅助记忆法：将难以记忆的资料和号码拼写成字母或字句以帮助记忆。

3、将资料分成细目：若要记忆许多事情，最好是将它们分门别类，将来回忆时便会记得以前发生过的事。

4、将别人的事看作自己的事一样。

5、重复念资料：如果需要记住近期内发生的事，如一个重要的业务会议，应大声地重复或在心里对自己说，这样将会深深地印在脑海里。

6、集中注意事实：千万不要分心，集中精力记住需记牢的事情。

7、注意显著特征：除了在脑中构成形象外，再可找出一些特别易认的特征，以帮助记牢一些重要的东西。（摘《上海译报》）

烟台市对“四菜一汤”作出限制 干部下基层不吃五大海味

刘自强报道：近日，烟台市委、市政府对“四菜一汤”作出限制规定，要求党政机关干部下基层不得吃五大海味。

烟台市是全国著名的海产区。其中，海参、鲍鱼、对虾、扇贝和嘉吉鱼等五大海珍品闻名国内外。近年发现一些基层单位招待上级常用五大海味作“四菜一汤”。

为进一步端正党风，遏制腐败，强化党政干部的廉洁从政意识，这个市坚持原有的基层接待党政机关干部等规定的同时，近日又对“四菜一汤”作出了不吃上述五大海味的限制。市政府办公会还以正式文件把这一规定下发到基层宾馆、饭店和招待所，并请炊事员监督举报。

（据《信息日报》）

狮子吃活人是怎样拍摄的？

不久前，西方探险纪录片《真狮子吃人》在欧洲映出轰动一时，鲜血淋漓、惨绝人寰的场面，使许多观众看而生畏。一些国家的记者问影片的摄影者：“你们是怎样拍摄狮子吃真人镜头的？”导演和摄影师得意洋洋地讲述了他们拍摄的全过程。

中非有个黑人，名叫山坡。一天，我们到他家里，亲切地对他说：“你强壮吗？跑得快吗？希望你能为我们工作，我们给你很多的钱。”他同意了。过了几天，我们要山坡做一件非常容易的事：带一个小包到我们的营地去。山坡高兴地答应了。这天，他一人兴致勃勃地进入一片森林的时候，突然听到一声大吼，一头狮子猛地跳出来扑向他。山坡为了活命，扔掉包裹，朝我们的营地飞跑，他知道我们带着枪呢。此时，他没命地奔跑着、躲闪着，最后终于到达靠近营地的一棵大树。我们高高兴兴地蹲在树上，旋转着摄影机的手柄。他一边跑一边呼救。我们微笑着把镜头对准他，仅仅一分钟时间，山坡的身体就被狮子撕成碎块了！老实的山坡哪里知道我们预先把饿极了的狮子装进笼子，放在路旁小树林里，当山坡走近时，我们打开笼子，让狮子跑出来……

狮子吃真人的镜头就这样残酷地拍成了。

并非穿错鞋　（摘自《中国青年报》）

邮局禁寄哪些物品

一、有爆炸性、易燃性、腐蚀性、毒性和放射性的各种危险物品，如雷管、爆竹、汽油、火柴、生漆、强烈酸性和碱性物品等等。

二、国家法令禁止流通或寄递的物品，如军火、武器、金银、外国货币等。

三、防碍公共卫生的物品，如尸骨、骨灰，未经硝制的兽皮、未经消毒的动物器管、肢体或骨胳等。

四、容易腐烂的物品，如鲜鱼、鲜肉、鲜蛋、鲜水果和鲜蔬菜等。

五、反动报刊书籍、宣传品和淫邪有伤风化的物品。

六、各种活的动物。

七、本国货币。

八、包装不易确保内件安全，不适合邮递条件的怕震易碎物品，如计量电表、显象管、电视机、灯泡、热水瓶等。

九、包装不妥，可能危害人身安全和污染或损毁其他邮件或资财的物品。

十、各种香烟。（据《中国妇女报》）

体坛星

亚洲第一号女飞鱼庄泳要破世界纪录

看庄泳比赛，简直是一种艺术享受；她那一米七二的身材，丰满匀称；那一招一式，恰似碧波池中的“美人鱼”。

五枚青运会金牌，对她来说只是多一次锻练的机会。其实，她已累了。她从日本游泳比赛归来，未及小憩一下，就投入了青运会比赛。她感冒，发了高烧。可当她一跃入游泳池中，好似进了“力和美”拚搏的世界。一百米自由比赛中，她游出了五十五秒六八的好成绩，虽与上月创造的第一好成绩相比差零点三秒，但这还是今年以来该项目的世界第二好成绩。行家们都夸庄泳成绩稳定，训练有素。

汉城奥运会上，庄泳以五十五秒四七的成绩荣获银牌。当时外国人警呼：“这是从天上掉下来的中国泳星。”得到这样的殊荣，应该为之高兴。可是她拿了银牌回到住地却哭了一场。教练周明问她为何而哭？她说：“我想的是拿金牌。”

庄泳七岁进卢湾区少体校，十三岁进上海队，十四岁后入选国家队。教练针对她的特点进行训练，使她节节进步。仅两年时间，庄泳就把百米自由泳成绩提高了五秒六八！今年五月，庄泳去澳洲训练六周。在那儿，一上来就是大运动量，教练怕她吃不消，她却说：“国家花了钱让我来训练，就要抓紧时间练。”结果第一周就要游八万米。高强度的训练使她左肩肿得抬不起来，浑身酸痛，任凭她怎样咬紧牙关练，还是情不自禁地落下了眼泪。她一边哭，一边还是练。到现在她的左肩还有隆起的肿块，左右肩不一般平。

庄泳的训练作风可贵，对待队友、对待胜负的态度上同样可敬。去年亚洲游泳锦标赛上，庄泳输给了队友夏福杰，没能代表中国队参加四乘一百米混合泳接力。庄泳心里虽然难过，但她在赛场上默默帮助队友拿衣服，又高兴地祝贺她们为中国队赢得了冠军，不失大将风度。就凭这些小事，庄泳可成为一个世界级运动员。

她的下一个目标是在北京亚运会破世界记录。

从李雁的成功谈起

杨海洲

去年在北京举行的全国乒乓球锦标赛中，我省唯一的国家队员和运动健将李雁，连续战胜了世界杯冠军马文革和河北、上海、山西、北京、天津、广西等省市的许多名将，一举轰动乒坛，为我省荣获全国团体第七名立下了汉马功劳。

早在1974年，9岁的小李雁就开始了他的乒坛生涯，十五年后，他竟能力挫群雄，脱颖而出，除了他对小小银球的无限热爱，主要得之于教练的严格要求和科学的指导训练，走的是“基础扎实、技术全面、勇猛顽强、战术多变”的正路子。

我担任李雁的启蒙教练曾六年，从李雁的成长，使我深感基础训练极为重要，特别是以下几个环节尤应重视。

一、基本技术要规范化。如击球，动作要上肢、腰腹和下肢协调用力，与步法紧密配合，构成一个完整的技术动作。技术是战术的基础，没有扎实过硬的基本功技术，就不可能打出行之有效的战术。

二、培养敢打敢拚、积极主动的作战风格。如果在少儿运动员中，不认真培养主动进攻意识，以后就难以树立敢打敢拚、不畏强手的作风。从当前及今后世界乒乓球发展趋势看，总的是朝着主动进攻的方向发展。因此，一定要把风格的培养放在首要地位。

三、适当增加训练时间，争取量变到质变的飞跃。少年功能发挥的强度低、密度差，所以启蒙训练时，使训练时间适当长一些，这样经过反复长时间刺激，才能使他们尽快地形成技术上的动力定型，产生量变到质变的飞跃。

外国新年与户外体育活动

联邦德国　不少地方的村民喜欢在新年赛爬树。他们先选几株高三丈的大树，将树皮全部砍掉，只留主干。新年清早，参加比赛的人纷纷从家里奔到树下，谁第一个爬到树顶，就被誉为“新年英雄”。

阿根廷　这里群众过新年的一项重要活动，是在江河里洗“新年浴”。他们先用一篮鲜花瓣撒在水面上，然后全家人跳进水中，用花瓣揉搓全身。据说这样可以洗掉污垢与霉气，换得一身运气。

伊朗　新年之夜，人们到户外点燃一堆火，男女老少在火堆上跳来跳去，称之为“祝火”。认为跨过火堆就会把疾病带走，把幸福带来。

蒙古　新年正好是当地的畜牧节。老人扮成牧童的样子，手持长鞭、火镰，打火石和烟壶，在户外转悠，以示牧人不怕远行和孤独。

肯尼亚　习惯在水中过年。人们或在河流或湖泊中游泳，或在印度洋内驾船载歌载舞地游海。（金山）

体育简讯

▲湖北象棋大师李来群去年春在京力挫群雄夺得『少林口乐杯』赛棋圣头衔，九月以四胜一负战绩胜胡荣华，成为中国象棋第二位棋王。

▲今年在北京举行的十一届亚运会设二十七个正式比赛项目(含三百零八个小项)和两个表演项目(含五个小项)，是历届亚运会设项最多的一次。

▲女子举重运动，世界已有一百三十多个国家在开展，我国有三十多个省市和行业体协开展，国家体委要求巾帼力士在亚运会上夺七块金牌。

▲美国为庆祝其国家队打进世界杯意大利大赛，特意用航天飞机向太空发射了一只足球。

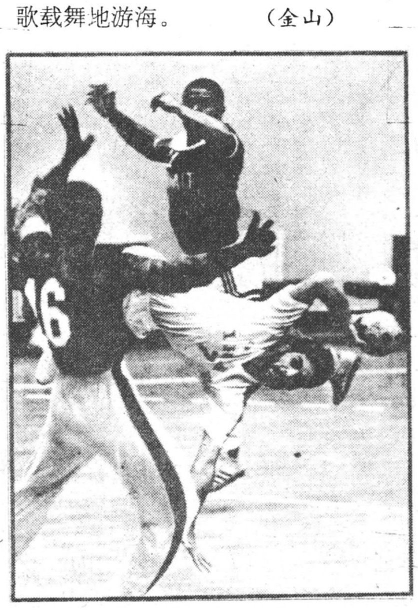

见缝插针　武治义 摄