陕西工人報

SHAANXI GONGREN BAO 国内统一编号 CN61——0015

1990年10月20日 星期六 复字第 984期 代号51—7

交流推广双拥经验 促进军政军民共建

我省“双拥城”建设现场会在宝鸡召开

宝鸡市被授予“双拥模范城”光荣称号

本报讯 省委、省政府、省军区于16日至18日在宝鸡市联合召开了“双拥城”建设现场会，授予宝鸡市“双拥模范城”称号。

宝鸡市是我省开展军民共建“双拥城”活动较早的城市，素有拥军优属、拥政爱民的光荣传统。去年以来，全市党政军民大力开展以“双向稳定”（稳定军队、稳定社会）、“两个提高”（提高部队战斗力、提高社会生产力）为目标，以国防教育为基础，培养“四有新人”和双向奉献为主要内容的建设“双拥城”活动。

在这一活动中，宝鸡驻军全力为地方经济建设等事业无私奉献。近年来，先后参加国家工程和公益事业170多项，投入兵力67000多人次，出动机械、车辆18000多台次，搬运土石25000多立方及各种物资6000多吨，植树近百万株，抢险救灾200多次，抢救遇难群众1000多人。他们在国防教育中，先后派出1600多名官兵，对62000多人次的大、中学校学生进了军训，培养青年学生的爱国思想。在他们的202个共建点上，有近半数受到地方县、区以上党委和政府的表彰或命名。同时，部队中也涌现出了一批拥政爱民先进集体。

在地方方面，宝鸡市各级党委和政府积极主动帮助部队官兵排忧解难，近5年全市共为1269名随军家属解决了落户问题，为433名随军家属子女安排了就业，为3720多名军人子女解决了入托问题和入学困难，为682户军人家属安排了住房。给部队培训专业人才4750名。在落实优抚政策上，使全市1799名伤残军人享受了伤残抚恤金，735名烈士、病故军人家属全部定期领到抚恤金，对7000多名年老体弱、生活困难的在乡复员军人实行定期定量补助，8700户农村义务兵家属优待金全部兑现。在安置工作上，共安置转业干部2248人，安置城镇退伍战士2890人，80%以上的农村籍退伍军人得到使用。这些做法，曾多次受到民政部、省、市领导部门的表彰。

在这次现场会上，西安市、咸阳市、渭南地区、咸阳地区、延安地区和部队院校等方面的领导，也先后介绍了本单位、本地区开展“双拥共建”的经验。总政治部副主任于永波、民政部副部长范宝俊、兰州军区副政委王茂润以及陕西省委、省政府的领导安启元、徐山林等到会祝贺并讲了话。会议期间，与会代表还参观了宝鸡市双拥展览、双拥标志及部分共建点。本报记者 范国俊

适应千变万化市场 踏遍千山万水销售

西仪厂获90年度中国最佳效益企业称号

本报讯 日前，中国企业评价中心宣布了1990年度中国最佳效益企业，全国仪器仪表行业有三家入选，西安仪表厂位居榜首。

西安仪表厂1960年投产，目前是全国最大的工业自动化仪表及装置制造厂。近年，西仪厂也遇到了资金紧张、市场疲软等困难。6000名西仪职工以积极的姿态迎接挑战，实行3个调整，取得较好经济效益。

——适应性调整。对销路较好的新型电子控制装置等拳头产品扩大产量，以高难度、高精度、高质量占领市场。厂里已停产的老产品也应用户需要重新投产，为朝鲜专门生产的一批气动单元仪表，仅两个月就交付使用。

——开拓性调整。积极开发填补国内空白的产品，代表目前世界先进水平的DCS分散型控制系统从日本横河公司引进，首批产品已交兰化总厂，实现销售收入206万元。同时，积极开拓销售“处女地”。销售人员“踏遍千山万水，历尽千辛万苦，千方百计承揽任务。”副厂长于志瑞、工会主席于天崇亲赴武钢，承揽任务200多万元，厂长施金昌也到东北等地开拓市场，全方位销售已使该厂承揽任务1.7亿多元。我国许多大型重点工程如秦山、韶关电厂均采用了西仪配套仪表。

——外向性调整。目前西仪产品已在泰国等东南亚国家立足，他们正积极向非洲和海湾地区挺进，并与西欧等国加强合作。

（陈文）⑮

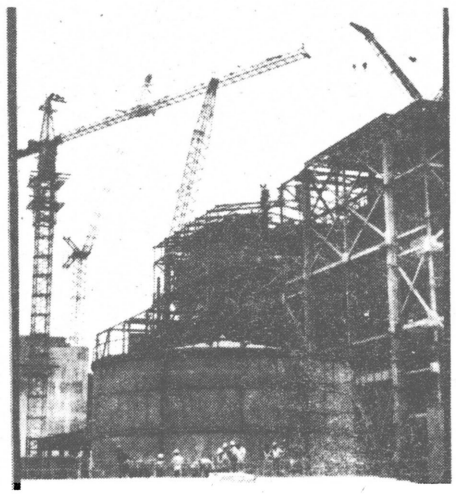

国家重点建设项目——岳阳电厂扩建工程，是利用外资新建的，总装机容量为70万千瓦。目前，这项工程已进入全面安装阶段。担负工程设备安装任务的西北电建一公司职工们，发扬亚运精神和主人翁精神，克服设备到货晚，施工条件差等困难，苦干加巧干，夜以继日，精心施工，力争年底提前投产发电，为国争光。

方东风 摄

中共中央国务院作出决定要求各地坚决制止乱收费乱罚款和各种摊派

据新华社讯 中共中央、国务院最近作出决定，要求坚决制止乱收费、乱罚款和各种摊派。

“决定”指出，“三乱”屡禁不止，日趋严重，已成为一个尖锐的社会问题，群众对此反映十分强烈。在当前纠正行业不正之风的同时，必须下大决心对“三乱”进行综合治理，坚决加以制止。

中共中央和国务院为此作出如下决定，要求统一思想，提高认识，增强制止“三乱”的紧迫感。决定指出，坚决制止“三乱”，关键在于各级党政领导要统一思想，充分认识“三乱”的严重性和危害性。必须看到，“三乱”不仅加重了企事业单位和群众的负担，造成国家财政收入的大量流失和浪费，而且背离了为人民服务的宗旨，助长了不正之风，严重损害了党和政府同人民群众的关系，挫伤了企事业单位和群众的积极性，影响了经济发展和社会稳定。各级党政机关和有关部门，一定要把制止“三乱”提到端正党风、加强廉政建设、密切党群干群关系的高度来认识，把制止“三乱”与纠正行业不正之风、清除腐败现象结合起来，作为治理经济环境、整顿经济秩序的一项重要内容，认真加以解决。一定要牢固树立全局观念，坚持量力而行和勤俭节约的原则，不能超越社会承受能力乱铺摊子，不能只顾本地区、本部门的局部利益随意开收费的口子和乱罚款，自觉防止和抵制“三乱”的滋生和发展。

决定要求坚决禁止各种形式的摊派。国务院一九八八年四月发布的《禁止向企业摊派暂行条例》和一九九零年二月发出的《关于切实减轻农民负担的通知》，各地区、各部门都要认真执行。党中央、国务院重申：在国家法律、法规和有关规定之外，要求有关单位或个人无偿地、非自愿地提供财力、物力和人力的行为都是摊派，一律予以禁止。任何地方、部门和单位都不准收取上述文件所禁止的费用，不得以赞助、捐赠等为名变相向行政事业单位、企业和个人摊派。企业自愿赞助、捐赠的，只准从企业留利中开支，不得计入成本。

决定还要求各地对现有收费、罚款、集资项目和各种摊派进行全面的清理整顿，严格审核收费、罚款、集资项目和标准，明确部门职责和管理权限，加强审批管理。建立健全收费、罚款和集资的财务、票证管理制度，精简机构、压缩人员，努力减少各种收费，切实加强监督检查。大力加强执法队伍的建设，努力提高执法人员素质，切实加强对治理“三乱”工作的领导。

全国“五一”劳动奖章获得者、宝鸡电务段段长云玉祥，依靠全体职工，科学管理企业，从严务实治段，使该段成为郑州局一级企业、部优质段、省安全生产先进单位。去年以来获国家质量奖一项，部级成果九项，省局级成果二十三项。这是他正在宝天山区路段检查信号设备。

征程 摄

黄陵县建成「四大」宣传教育网络

本报讯 黄陵县重视思想政治工作及思想政治工作基础设施建设，自一九八六年以来，先后投资一千多万元建成「四大」宣传教育网络。现在，该县已成为延安地区精神文明建设先进县。

「四大」宣传教育网络，一是文化站室网。全县十二个乡镇建有文化站，一百七十六个行政村建有文化室。二是有线广播网。广播入户率、音响率、通播率均为百分之九十七。三是电视覆盖网。全县共有电视发射塔、卫星地面接收站和电视转播台二十一座，闭路电视系统八个，全县电视覆盖率为百分之八十。四是党员教育网络。全县共建乡镇党校和党员活动室一百八十八个，已达到乡乡有党校，村村有党员活动室。「四大」网络使该县思想政治工作有了坚实的阵地、基础。（羽佳 红春 俊德）

三秦短波

△**省中医研究院科研处副研究员于立坚13年中已有62篇论文在国内外发表**，其中8篇论文在国际上产生了很大影响。于立坚今年46岁，1964年毕业于西安医科大学，精通5国文字。（羽佳）

△**铁道部宝鸡工程机械厂生产的QD——160型轨道车日前在全国优质产品评比中荣获银质奖**。（刘福顺）⑬

△**蝴蝶手表厂日前研制成功薄型机械全自动双历表**。明年将投放市场30万只。（杨炯）

△**惠安化工厂材料分厂**根据国内外市场的需要，最近研制出一种能代替肥皂水剃须的新产品。这种剃须膏具有膨涌、软化毛须、无腐蚀、清凉宜水、易于剃除等特点，其质量基本与美国兰吉利牌剃须膏相同，日前经过鉴定后已投入批量生产。本报记者

通讯

光辉村如今真光辉

本报记者 曲亚沙

今年国庆节前夕，咸阳市渭城区渭城乡光辉村又一栋住宅楼竣工，望着那90套一律的3室1厅住房，城里人都眼馋。至此，光辉村162户人家都住上了宽敞的楼房。不仅如此，你往各家家里瞧瞧，基本上都有几大件，那屋里的摆设比城里人还阔。该村还在全省首家实行了免费医疗，不管大人小孩，看病一律不交钱，并实行了村民退休制度，女满55岁、男满60岁每人每月可享受35—45元的退休金……

沧海桑田。这个村过去曾是远近闻名的“光棍村”，早先由于穷，没个象样的窝，很多男子汉娶不上媳妇，全村景况栖惶得令人落泪，现在，十一届三中全会以后，才过了十来年，这村子却富得流油。记者日前访问了该村村长郭咸成，郭村长告诉说：“无农不稳，无工不富，不断积累，创办企业，工农结合，使我们村脱贫致富，走上了幸福路”。

这个村位于咸阳市西北角文汇西路2号，原有土地680亩。在不断扩大的城市规模中，有610亩地先后被城区有关部门征用。开始时，每亩地仅能得到补偿费600多元，虽然钱不多但穷困了多年的村民还是要求分掉，村领导没有跟着这股风跑，反复教育村民不能只顾眼前，分光吃净，应用这笔钱办企业，给社会不断提供产品，也不断给自己生利聚财。于是，这些钱一个子也没有分，全部用来创办了企业。1988年咸阳渭城开发公司征地12亩，给了110万元。村里一些人又心动了，想把这钱分了，当当万元户，盖盖新房，显耀显耀。村领导还是不改初衷，并动员村民再集一点，村上再贷一点，公积金拿一点，办个大企业。

在办什么企业上，该村领导十分谨慎，绝不搞投入大，收益小的企业。他们说要办就办全国很少、陕西没有、产品很缺的能赚钱的厂子。1988年渭城开发公司征地给了一笔钱后，该村又想上一个企业。上什么？该村领导兵分几路历时3个月，行程5000公里，对全国“碱式氯化铝”生产厂家及产品情况进行考察，决定上“净水剂厂”，仅用两年时间，一座年产固体优质碱式氯化铝1500至2000吨，产值500至600万元的咸阳净水剂厂已拔地而起，产品供不应求。

如今，这个村现已办有企业13个，全村496口人，除幼儿和学生外，近400人全在村办企业里上班。剩下的70亩地由九人承包生产。到去年底，村办企业年产值达到512万元，人均产值1万多元。光辉村光彩夺目，成了方圆百里人见人羡的工业村、富裕村。⑭