陕西工人報

SHAANXI GONGREN BAO 国内统一编号 CN61——0015

1990年4月19日 星期四 复字第 905期 代号51—7

民主·求实·团结·鼓劲

省七届人大第三次会议今日隆重开幕

本报讯 省七届人民代表大会第三次会议今日在西安人民大厦隆重开幕。

这次大会将听取和审议陕西省人民政府工作报告；关于陕西省1989年国民经济和社会发展计划执行情况与1990年计划草案的报告；审查批准陕西省1990年国民经济和社会发展计划；关于陕西省1989年财政决算和1990年财政预算草案的报告；审查批准陕西省1990年财政预算；听取陕西省人大常委会、省高级人民法院、省人民检察院的工作报告；审议《陕西省财政预算管理条例(草案)》，并将选举省长和省人大法制委员会主任。 本报记者 曲亚沙

省委领导在听取省总工会汇报后指出 应多帮助企业解决困难维护安定团结大局

本报讯 4月6日，中共陕西省委召开常委会，专门听取省总工会近期对停产半停产企业进行专题调查的情况汇报。省委书记张勃兴、省委副书记牟玲生、副省长刘春茂以及有关部门的负责同志参加了会议。省总工会主席高盈民汇报后，张勃兴、牟玲生、刘春茂等同志分别讲了话。

张勃兴同志发言时认为，省总工会这次对停产半停产企业情况的调查，发挥了工会组织的纽带作用，密切了与职工群众的联系。对省委研究解决这一问题有很大帮助。当前，稳定是压倒一切的大局，一切工作都要围绕这个大局。没有稳定，就没有治理整顿和经济建设的顺利进行，也就不会有职工生活的提高。

谈到解决停产半停产企业的问题时，张勃兴同志强调当前要做好以下几方面工作：

(一)各级党政领导必须高度重视，要发动和依靠职工群众来解决停产半停产问题，要宣传教育群众，认清形势，现在一些企业虽然遇到了困难，但这是暂时的，会逐步向好的方面转化。只有全心全意依靠群众才能战胜困难。

(二)解决停产半停产的关键是发展经济。目前急需要解决的问题是资金短缺和市场疲软。要做好以下几项工作：一是中心抓好流通领域的工作，流通领域活了就可以搞活市场；二是调整结构，提高效益，要按照产业政策，该紧缩的要紧缩，该扩大的要扩大，还要努力开拓国际市场；三是对生产最困难的企业，只要符合产业政策，就要给予扶持，不仅对大中型企业，对小企业也要这样；四是金融系统要发挥积极作用，在政策许可的前提下，增加贷款，帮助清理三角债，有条件的可发行各种债券和开展集资，想方设法筹集资金，发展生产；五是在治理整顿中加强和发挥宏观管理作用，按经济规律办事。

牟玲生同志说：省总组织350名干部对停产半停产企业逐个调查，实际上是抓了一件带有全局性的工作。许多生动的例子和建议，对省委在工作指导上，有很多帮助。工会要代表职工群众，我看这就是最好的代表。现在当务之急是抓好企业的稳定。各级领导干部要深入企业基层，帮助企业解决些具体困难，要珍惜现在的安定局面，积极做好工作。 (李天宝) ⑭

长年工作在生活条件艰苦的华山气象站职工，发扬以苦为荣、以站为家的光荣传统，出色地完成了测报工作。多年来，该站测报准确率一直在99.9%以上，先后有5人被国家气象局授予“测报技术能手”称号。图为技术能手贾金海(左二)在向新同志传授技术。 柳影 摄

我省铁矿石年产量突破百万吨

本报讯 省冶金厅一手抓重点骨干矿山挖潜、改造，一手扶植地方小矿山和群采，全省铁矿石产量首次突破100万吨大关，由3年前居全国铁矿石产量第21位跃居第16位。

我省已探明铁矿石储量6亿多吨，但只有铁矿储量的28%被利用。为了给钢铁工业发展提供足够的“粮食”，省冶金厅把矿山建设放在了重要位置，4年来，筹集资金2800多万元，用于矿山建设，并采取扶植、倾斜等政策，调动了矿山职工的积极性，年矿石产量由47万吨增长到105万吨，4年翻了一番。(罗西民) ⑭

我省确定九零年重点基建项目三十二项

部分项目年内投产可新增产值二十亿元利税五亿元

本报讯 记者从省计划委员会获悉，为加速我省的经济建设，我省一九九零年的重点基本建设项目已经确定。共计三十二项，今年计划投资十六点五八七九亿元。年内还将会有一批能源交通、原材料和支农等项目投产，预计可为我省新增产值近二十亿元，利税五亿多元。

这批总投资为九十五点三九六六亿元的三十二个重点项目中，属于国家重点项目十一个，省上确定的二十一个。其中农业项目和支农工业项目四个，能源交通项目十一个，原材料工业项目九个，文教卫生项目四个，斯太尔汽车配套项目二个，航天工业和其它项目各一个。按进度要求，陕西复肥厂、西安杨森制药有限公司等四个新建项目将完成收尾工程。咸阳机场、陕西彩管二期工程、陕西历史博物馆等六个新建、扩建工程将建成投产。安康水电站、汉江钢铁厂等十项新建、扩建工程年内将部分形成生产能力。 (曲直) ⑭

国棉一厂关心尊重一线职工 为职工点播歌曲祝贺生日

本报讯 「亲爱的听众朋友，您好！今天是四月七日，农历的三月十二日。这个美好的日子，正是西北国棉一厂职工吕志高、陈永胜、马喜岷、龚强这几位同志的生日。西北国棉一厂党、政、工、团向各位送上歌曲——《是你给我爱》，作为对你们生日的祝贺。愿这美妙的歌声，伴着衷心的祝福，永远带给你欢乐和喜悦。」这是四月七日下午五时五十分，西北国棉一厂党政工团在省人民广播电台为本厂职工点播歌曲祝贺生日的一个片断。

为关心一线职工，提高一线工人的政治地位，西北国棉一厂党政工团决定从三月一日起，为过生日的职工在省电台点播歌曲表示祝贺，至今已为一百多名职工点播了生日祝贺歌曲。当得知那个职工因故不能到时收听生日祝贺歌曲时，该厂工会就准时将省电台的这段节目录下来，并配上生日蛋糕、蜡烛等精美的画面，晚上七时通过本厂闭路电视在「本厂新闻」中播放。

这项活动受到一线职工的欢迎，他们高兴地说：「我们这些平凡的工人过生日也上广播了！」

本报特约记者 赵峰 ⑭

三秦短波

△**航空航天工业部六一八研究所已由户县山区迁至西安市南郊电子城**，科研生产已在新址正常展开。该所是我国西北地区唯一的航空机载设备专业研究所，建所30年来，取得科研成果212项，其中21项获国家级奖。 (杨银锁) ⑬

△**西安曲江春餐厅近日推出10余种仿秦汉菜**。这些菜在坚持现代的营养和卫生标准的同时，注重史籍中记载的选料和工艺要求。餐具是秦汉时常用的陶器和漆器，饮料是那时流行的米酒，仿古气息浓，为探索传统烹饪文化做出了有益的尝试。 (马珂) ⑯

△**陕西广播电视设备厂生产的CE—10—2型中波脉宽广播发射机和CZ—1—2型中波脉宽广播发射机获1989年部级优质产品称号**，最近国家机电部向该厂颁发了证书。至此，该厂已有7个型号的产品获得部优，2个型号产品获得国优。 (麻岐) ⑬

黄龙克山病得到控制

近十年无一人因此病丧生

本报讯 经40年的努力，我省黄龙县克山病得到控制。

解放前，克山病如同瘟神横行黄龙山区。1938年有7万多人由外地迁入黄龙，由于克山病的流行，大批垦荒者死亡，不到10年，幸存的不足4万，不少家庭断子绝户。当时流传这样一首民谣：妈死无人抬，儿死无人埋，口吐黄水命归天，遍地哭声尸骨白。

建国后，党和政府十分重视克山病的防治工作，成立了卫生防病机构，健全了县、乡、村三级防治网，先后组织防治、科研人员1000多人次深入病区，坚持“早发现，早诊断，早治疗，就地抢救”的原则，采用“露头打一针”疗法。同时，因地制宜地开展了以改良水质为中心的“三防四改”等综合性预防措施，有效地控制了克山病的发病。全县克山病急发和死亡人数已由十一届三中全会前10年的1200多人和145人下降到三中全会以后10年的11人，无一例死亡。

(继卯 翟龙) ⑭

☆…… ☆

陕建五公司三队材料股，在保障材料供应的同时，狠抓增产节约活动，仅今年一季度，他们就修复旧架板、电机及利用废钢筋头，总价值达23522.21元。

党华智 摄

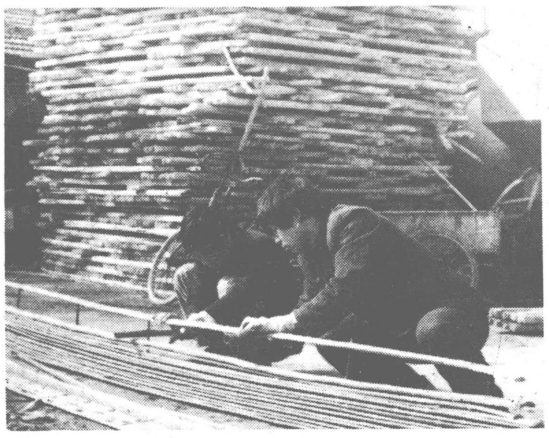

通讯

地处偏僻农村 信招四方顾客

——记未央宫供销社大白杨商店主任宋文华

西安市未央区未央宫供销社大白杨商店是个只有百十平方米的设备简陋的商店，坐落在偏僻的大白杨村里，而这个村光经营百货的个体户就有19个。很多人曾说，大白杨商店能把饭钱挣够就算是有本事的。但在宋文华主任的调理下，这个只有18人的商店，把生意做到了3省11县，去年销售额达到202万元，人均11万多元，今年到3月底又达到98万元。

这令人惊奇的成绩是怎么得来的？靠的是宋文华和他的店员们对顾客的无比诚和信。

宋文华做生意不论大小，只要用户需要，赚钱多少都做，商品贵贱都送。昆仑机械厂企业验收时，打扫卫生需用50个拖把，他们闻讯，马上送去。有时接到顾客的要货单，其中有些商品店里不经营，老宋也派人从外面把东西买来，配齐，送上门去，虽说不赚钱，却密切了关系。他知道酒好也怕巷子深的道理，走“唐城”，到“古都”，进“西厦”，与商业部门建立广泛的联系，光在西安就有150多个业务联系单位。纺织城商场、城隍庙商场，大瓦数的灯泡滞销，老宋他们送去小的，调回大的，再利用本店联系网点多的优势，把大灯泡销出去。渭南百货公司开订货会，来电话要40瓦灯泡，老宋他们马上送去120箱。这几年灯泡几次调价，有的用户在涨价之前问他要货，他明知要涨价，也不存货，按涨价前的价格给人家。

大白杨商店人少活多，仅灯具一项每月吞吐量就有十五六卡车，除了东西奔波联系业务，搬、运、管、送样样事都担在18个人肩上。宋文华经常一天工作16个小时，吃、住、干都在店里，病了也不休息，把老伴叫来照顾，自己还是挺着干。

在宋文华麾下，60%以上是其他商店不要的编余人员，有的在原单位连工资都混不上。可这些人到他那里就变了样，有的一个季度推销额平均5万多元。没别的窍门，他就是诚恳待人，以心换心。初到他那里的人，业务不熟悉，他便将自己联系的单位让他们跑，自己再开新路子。对顾客，他诚恳热情，对职工他言传身教，人心齐，泰山移，生意自然越做越好。当谈起成绩时，他常说：“我有多大本事，浑身是铁又能打几颗钉子呢？大白杨商店能有今天，全靠的是顾客的信任，职工的努力。”

(王虹 李华) ⑭