本版编辑　薛瑜阳　刊头设计　常君选

人类未来一千年

英国科学家和预言家认为：二〇〇〇年至二一〇〇年——战争会消除、各国边境、海关不复存在，人们共同使用一种货币、他们选出各界领袖、以才能为选择标准。

二一〇〇至二二〇〇年——女性逐渐取代男性统治世界，医学科技大突破，人类寿命延长。

二二〇〇至二三〇〇年——汽车可用意志来驾驶，电话不再存在，人们凭第六感沟通。

二三〇〇至二四〇〇年——人口增加，人类向海底发展，营养丰富的海草，可解除粮荒威胁，每家都有一台“时光隧道电视机”，可以看到自己的过去与未来。

二四〇〇年至二五〇〇年——移民海底城市仍未解决人口膨胀问题，科学家开拓太空，部分人迁移到月球和火星居住，他们在巨型透明的太空罩下生活。

二五〇〇年至二六〇〇年——太空探险不断发展，终于真正地与另一个银河系的生物接触，由于地球人类处理不当，会酿起一场星球大战。

二六〇〇年至二七〇〇年——人类进入一个魔幻时代。人体四肢甚至头部，均可以随时互换，对生命全无威胁。

二七〇〇年至二八〇〇年——地球人类逐渐减少。因为大部分人宁愿在别的星球生活。虽然有太空交通工具，但宇宙十分巨大，乘客要先把自己完全冷却。抵达目的地后才能苏醒过来。

二八〇〇年至二九〇〇年——地球上的人类越来越少。留下来的人过着幸福和平的生活，他们不知道犯罪为何物。

二九〇〇年至三〇〇〇年——死亡只是一生命方式的开始。大家学懂如何与动物和植物沟通，人类真正成为太空家庭的成员。

（摘《家庭与生活报》）

杨荫榆其人其事

曾经被鲁迅先生在“纪念刘和珍君”一文中斥骂过的杨荫榆，其实是一位很有民族气节的爱国女性。

杨荫榆出身于江苏无锡名门望族。她早年留学日、美等国。1924年任北京女子师范大学校长。在“女师大事件”中，她站在校方的立场上，要学生好好读书，反对学生从事政治运动，遭到学生的反对和抵制。后来，她被北洋军阀政府免去校长一职。她的思想比较保守，但说她是北洋军阀的爪牙，实是有些冤枉。

杨荫榆被免职后，即去苏州创办女子中学。1938年日军攻陷苏州后，杨便回到家中，不再任职。是年冬天，杨居所隔壁一幢房屋被日寇强占，邻人一家老幼被赶至街头。杨荫榆激于义愤，挺身而出，用日语痛骂日寇，还亲自去日本驻苏州领事馆提出控告质问。日本领事见这位女子气概不凡，又能说流利的日语，问起姓名，知是杨荫榆，只好表面敷衍，答应查办处理，退回民房，并假意派人护送杨回家。当一行人走到吴门桥时，日兵将杨踢下桥去。杨会游泳，泅水爬上对岸，日兵见状举枪射击，连打三枪，将杨杀害岸边。（据《历史大观园》）

工人技术等级将重新修定

最近，国家劳动部发出通知，现行的工人技术等级标准存在结构过繁，水平不一，有些工种重复交叉等问题，为此决定开展第三次全国性修订工人技术等级标准工作。

修订后的技术等级将简化结构，根据工种技术复杂程度和工作特点的不同，分别设立初、中、高三级制、二级制或一级制。对于技术要求复杂、水平层次较分明的工种，可分为三个等级或两个等级；对于专业性强、岗位固定、不易划分等级的工种只设一个等级。（摘《劳动服务信息报》）

中国人的一天

△创造社会总产值27.1亿元；

△消费粮食62.3万吨；

△消费猪肉3.2万吨；

△清运垃圾7.1万吨；

△死亡1.7万人；

△出生5.1万人；

△离婚1170对；

△结婚2.3万对；

△函件930万件；

△报刊4251万份。

（摘自《民族报》）

提前绝经可能早衰

女性绝经期的年龄很可能是身体衰老和全身健康的标志，绝经期发生于45岁以前者的寿命较短。

美国一所大学1977年起对5287名年龄在55至100之间的女性进行观察，其中45岁前进入绝经期者663名，6年后139名死亡。即绝经期早于40岁者在此6年间死亡的危险比绝经期在50至54岁之间的同龄妇女高95%。绝经期40至44岁之间者则高39%。

（据《辽宁日报》）

“中国第一屏”

我国第一个大型彩色屏幕将矗立在亚运会主会场——北京工人体育场。

届时，人们将通过大彩屏一睹第十一届亚运会开幕式的盛况。这种大型彩色屏幕属于高科技产品，目前，世界上也只有日本、瑞士能够生产。我国的这一“第一大彩屏”是由中原显示技术开发公司设计研制的。

“中国第一屏”的大型彩色屏幕，面积达98平方米，而且还有一个面积为133平方米的黑白大屏，彩色屏播画面，黑白屏播文字，两者配套使用。

这种超大彩色屏幕研制成功，标志着我国高技术显示系统有了新的突破。（摘自《甘肃体育报》）

南昌起义领导人及其排序新探

关于南昌起义的领导人，长期以来讲5位，即周恩来、朱德、贺龙、叶挺、刘伯承，这似乎已成公论。夏宏根在《争鸣》1989年第5期撰文指出，应该依据南昌起义的客观实际，重新认识南昌起义领导人及其排序。南昌起义不是一次单纯的军事行动，其政治意义远远超过军事意义。因此，考察南昌起义领导人物不能只注重军事领导，应该从政治、军事诸方面综合考察。必须把各位领导人物放到当时的历史环境中进行考察，不应以他们后来在党和军队中的地位高低论名次。发动南昌起义的目的，是南下广东建立革命根据地。随着起义军主力在潮、汕地区的失败，即宣告了南昌起义的结束。因此，讲南昌起义领导人的地位和作用，也不应再往后延伸。根据在起义中的地位及其作用大小的不同，起义领导人可分为两个层次：即起义主要领导人：周恩来、李立三、贺龙、叶挺；起义的其他领导人：朱德、刘伯承、恽代英、彭湃、谭平山等。

亚青赛后话短长

——访中国青年田径队教练何增生

小溪

第三届亚洲青年田径锦标赛不久前在北京结束，中国队在40个项目的比赛中，共夺得26块金牌，占金牌总数的65%。赛后，中国教练何增生向记者谈了他对本届锦标赛的看法。

何教练说：“这次比赛，仍然是女子强于男子，田赛好于径赛，投掷比跳跃的优势大，径赛项目不占优势的局面没有打破。尤其是男子200米、400米、400米栏、5000米、10000米、110米栏，中国选手未拿到一项冠军，这些项目的优势仍然在日本、南朝鲜运动员手中。如果我国的成年运动员在径赛中还解决不了这个问题，那就令人担忧了。”

当记者问及有希望的选手时，何增生说：“这次锦标赛发现了一大批身体条件好，运动成绩也不错的青年选手，最突出的是男、女投掷项目。这些运动员的身材、力量、运动成绩等方面，都具备了成为世界优秀选手的条件。今后的关键，是教练员如何把他们训练出来。”

对青年选手的训练，何教练坦率地谈了自己的看法，他说：“通过我对李梅素的训练，积累了一些成功的经验。青年选手要成材，主要是在体态、大力量的素质水平、专项能力与合理的技术这四个方面，要根据每个队员的具体情况，在训练中去突破、去解决。譬如李梅素，在技术动作上好，但缺少力量，我便下苦功解决她的力量问题，结果成绩也从18米多提高到21米多。”何教练深有体会地说：“教练首先要在科学训练上下功夫，不断提高自身水平。教练员应将自己的目光放远，对于年轻选手主要是打好扎实的身体素质和运动技术两方面的基本功。过去，我们只追求成绩，忽视了基本功训练，结果到了成年，成绩上不去，这个教训应永远牢记。”

球迷之声

在技术和速度上练

高志明

离亚运会启幕还有一段时间，国家足球队要想在这次盛会上有所建树，国脚们应在技术和速度上着重提高。

技术：尽管足球强国已不将它列入训练项目，人家国足所要求达到的技术青少年时期已经达到，但我国还应强调技术。我们的差距是训练方法上存在问题：忽视了跑动之中的技术应用训练，总是原地在带球、控球而不是高速运动中传、接、盘、射。应该积极训练提前量的技术，国外的球星就敢于打提前量，高速中完成一系列的技术动作，以突出“快”的风格。国家队的训练应该在这方面努力。

速度：这里是指整体的速度。攻防有速度。一人得球全线扯动，转移要快、过人要快、射门要快。一人失球全线退守，盯人要快、破坏要快、替补要快。足球演变历年不衰就在于“快”，足球若失去“快”，就看不到攻守如潮的壮观景象了，所以要求“快”字在每个队员的头脑中生根，久而久之，习惯成自然，踢球自然就快了。

这次盛会家门口作东，又有父老乡亲助威，笔者衷心希望国脚们，在全国人民面前踢出八面威风一身朝气来。

西安市为亚运会集资22万余元

西安市从今年5月18日到7月12日，亚运会西安基金会已收到捐款22万余元人民币。

近两个月来捐款万元以上的单位有：市五一剧团、市电影公司、市人民银行、市工商银行、市文化局、碑林区政府、航空航天工业部试飞研究院、航空航天工业部603所等；向阳公司等5个单位和集体捐款5000元以上，捐款1000元以上的单位和集体有34个。

在个人捐款中，张先行、苏滋真、何纪东、申岳志、张宽良及“共和国卫士”李强、王小兵烈士的父母，均捐款千元以上。其中兴平县个体户张先行捐款万元。

此外，还有一些单位和个人捐赠了一批贵重物品：西安飞机公司价值数千元的两副跳水板，西安国画院创作的35幅国画，蓝田美玉工艺厂王志忠精制的一个玉碗、一双玉筷。

从市基金会成立以来，共举行了7次市级捐赠仪式，目前西安各界为亚运争做贡献的热潮方兴未艾。

（张炳林）

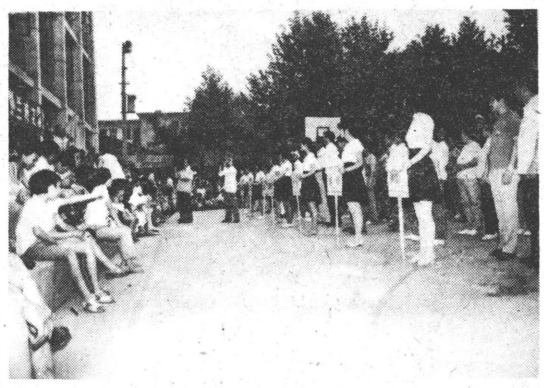

咸阳石油钢管厂最近出资联办老龄篮球赛，渭城区东郊八个单位积极参赛，二普男队、钢管厂女队分获第一名。（福寅 摄 记民 文）

法国安西市武馆来咸阳观摩交流

本报讯　7月15日，法国安西市武馆曼纽和卡伦一行两人，来咸阳武馆观摩交流。

客人们观看了咸阳武馆队员的整套系统训练，并用摄像机录下资料。馆长荣震雷热情详细地向客人们介绍了武馆发起创立的经过。最后，客人提出与武馆队员进行武技切磋，陈伟与卡伦交手，经过一番争斗，陈伟胜了卡伦。（张林）

群体动态

△**武功肉联厂**活跃着一支篮球队，人们戏称其为「屠夫队」。该厂附近的驻陕某部仓库、教导队、县中队和消防队也有一支「八一」篮球队。「屠夫队」和「八一队」经常不定期赛球，今天在肉联厂，过两天到部队，有时几家相约打淘汰赛。两年来，赛球五十多场，增进了友谊，密切了军民关系。（刘继峰）

△最近国营渭河工具厂、西北机器厂、陕棉九厂和虢镇楼外楼宾馆联合举办「三厂四方联谊篮球赛」，经过一周激战，由国营西北机器厂捧杯。这次活动加强了国营企业和地方商业的密切联系，受到了职工的欢迎。（春晖）

△**韩城发电厂**六月份首次开展「企业文化」活动月，活动包括拔河、羽毛球、篮球、棋类比赛、舞会、开放游泳池等。其间各路劲旅竞争激烈，观众每日数百。（李彦喜　薛征）

△最近**金堆城钼业公司**通过广播、电视和矿报进行亚运知识宣传，工会在家属区开展了亚运知识有奖问答竞赛，竞赛场地常被班后职工围得水泄不通。一些单位相继组织了迎亚运田径、篮球、足球、越野赛等活动，迎亚运热朝已在钼城兴起。（陈晋勇）

△**省建一公司安装分公司**职工锻炼百日迎亚运，今年以来，工会先后组织了篮球、羽球、乒乓球等项目的比赛。（肖锋）