陕西工人報

SHAANXI GONGREN BAO 国内统一编号 CN61——0015

1991年1月5日 星期六 复字第1017期 代号51—7

群众休息之日 党员奉献之时

铁20局一队机修队“党员模范日”活动形成制度

本报讯 90年12月23日，是星期天，铁20局一处机修队的9名同志却在车间清理铁屑和擦机械，——这是该队党员在开展“党员模范日”活动。

这个队党支部有50多名党员，开展“党员模范日”活动已有两年多了。该党支部规定：每个节假公休日就是党员为职工办实事，为队上排忧解难的时候。每逢星期天休息时间，在队里的党员都自觉到党支部集合参加义务劳动。两年多来，从不间断。“党员模范日”的内容，由党支部根据当时队上的需要确定，生产任务紧了，就组织党员突击生产，环境卫生脏了就去打扫卫生，有职工修房，就去帮着和灰搬砖，还进行修旧利废和小发明小改革等活动。

90年元月，队上拉回一车生活用煤，在队上的6名党员不声不响就在“模范日”将数千斤煤卸进了煤房。11月，队里揽到耀县某厂一批螺栓加工任务，月中甲方要求提前5天交货，3名车工党员星期天加班干了12个小时，为按时交货立了大功。从1988年下半年到现在，该队党员义务献工1086天，为职工办好事实事271件，修旧利废、小改小革创直接价值3600多元。

该队开展的“党员模范日”活动，既使党员的模范作用充分地体现出来，也暖了职工的心，调动了积极性，促进了队上两个文明的建设。近3年来，该队没有发生一起违法违纪事件，队上连续3年获精神文明建设先进单位，年年超额完成生产任务。

（周广宽 仲田）⑭

西电医院 依靠群众整顿医疗作风

本报讯 西电公司职工医院最近在进行医德医风大查房的同时，采取走出去「请患者评价」，请进来，举办「开门评院恳谈会」和实行「患者意见反馈表」等方式，广泛征求意见，整顿医疗作风，受到患者和挂钩单位的好评。

这家医院为了使征求的意见和建议落到实处，在全院实行了「患者意见反馈表」制度。对医德的好坏，出示「反馈表」进行表扬或警告。「反馈表」由院医德医风考评委员会出示，一式二份，一份反馈到科室，与本人见面，科室将查实处理意见报考评委员会。一份存入个人《医德医风档案》，作为评先进、评职称、晋升工资的主要依据之一，并直接同当月奖金挂钩。院收费处一工作人员，同患者发生口角，患者意见反馈到门诊部，门诊部查实后，即决定扣罚该同志当月奖金，并于当天下午由部门主任带当事人到患者单位赔礼道谦，取得了患者的谅解。

（井秀勤）⑫

请进来开门评院 走出去征求意见

书山勤为径 煤海见真功

农协工郭兴全勇夺全省比武采煤组状元

本报讯 蒲白矿务局马村矿农民协议工郭兴全，在90年全省八大工种技术比武中，勇夺采煤专业组第一名，将免试获得工人技师资格。

1983年，高考只差2分的郭兴全，不顾亲朋好友相劝，放弃了继续考大学的机会，毅然来到马村矿当了农民协议工。8年来，他不受矿上的经济效益和协议工是临时工观念的干扰，年年出满勤、干满点。并挤时间系统地学习了《采煤工艺》、《井下电钳工》、《机组工作原理》等10多种专业书籍，记了近8万字的读书笔记，在实践中全面地掌握了采煤工艺和采煤机组操作及维修技术。为使理论知识与实践结合，小郭每次总是提前下井，在生产前，细心观察采煤机各部位的组成，工作原理。了解每个螺丝、每个铆钉所起的作用，一时弄不清楚的就记下来，升井后再对照书本研究，直至学懂弄通。他当机组司机时，机器如带“病”作业，只要听听声音，便知道是哪个部位出了故障，并能及时排除。小郭开机组4年，从没发生过机械故障，成为矿区远近闻名的一流机组司机。（王成祥）

我省「七五」重点项目 陕西碳素厂竣工试产

本报讯 我省“七五”期间重点工程项目陕西碳素厂的建成，将结束我省冶金等行业长期依赖从外省调拨石墨电极、电极糊等产品的历史。

陕西碳素厂位于眉县，于1987年动工，是我省唯一的一家石墨电极、非标准石墨制品工厂。建厂时期，该厂干部职工发扬艰苦奋斗的延安精神，边建厂、边学习、边生产，自己动手改装设备、铺设厂区马路、盖房、整修厂容，为工厂节约建厂投资584.14万元。在去年，工厂资金紧缺的情况下，厂领导带头每月只拿30元的工资，职工每月只发45元工资，齐心协力克服困难，使工厂于去年10月27日就试生产出第一批合格的产品。

这个厂建成后，可年产电极糊10000吨，石墨电极3000吨，年产值可达2300万元，利润1000万元，产品可满足我省冶金、化工、机械、军工等行业的需要。

通讯员 田明辉 记者 柳江河

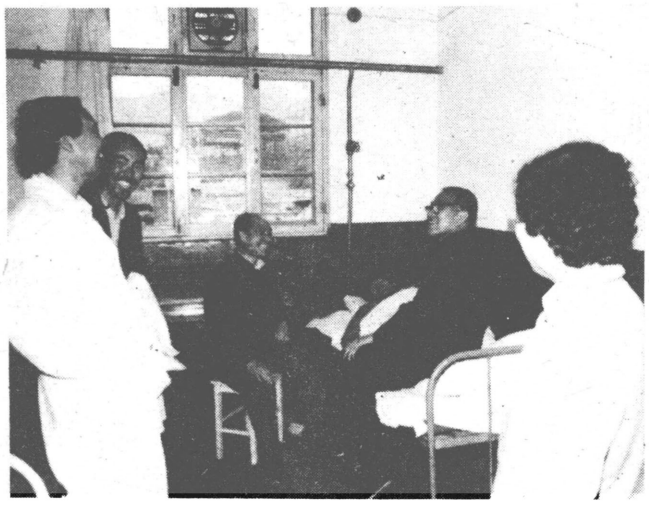

韩城发电厂党政工领导干部保持同群众的血肉关系，受到上下称赞。多年来，他们在职工思想政治工作中坚持职工家庭出现困难，婚丧大事，看病住院等「五必访」和工作调动、受表扬或处分、外出归来等「五必谈」制度，密切了干群关系，调动了职工生产积极性，同样的设备，同样的人，发电量比一九八四年几乎翻了一番，今年被评为全国思想政治工作先进单位、省级先进企业。

图为厂领导看望住院病号的情景。

程艺新 摄

我国首家生产光纤光缆企业通过国家验收

本报讯 1990年12月27日，我国高技术领域里第一家大规模生产和经营光纤光缆的中日合资企业，西古光纤光缆有限公司在西安通过国家验收。这家只有192名员工的公司，在90年1至10月份的试生产中共完成光缆1316公里，产值2714万元，实现利润达314万元。

西古公司是西安电缆厂与日本古河电气工业株式会社共同投资兴建的，设计能力为年产光纤2万公里及相应能力的光缆2400公里。光纤通信技术是国际七十年代初兴起的高、新技术，是现代通信的重要支柱，我国一直依靠进口。1988年11月光缆车间投入试生产，产品质量与国际当代水平相同，完全可以替代进口，起到了以产顶进的作用，并把我国现有的六十年代水平的通信产品一跃更新为八十年代的产品。

（本报记者）

东方厂党委 既热情爱护 又严格要求 关心支持共青团工作

本报讯 国营东方机械厂党委对厂共青团工作既热情爱护又严格要求，使厂团委真正起到了党的助手和后备军作用。

这个厂有团员青年5000多人。为使厂团委有效地开展工作，厂党委始终把团的工作放在重要议事日程上，定期召开会议听取团委汇报，专门研究团的工作。去年三季度厂团委开展团员教评活动，党委专门成立了由一名党委副书记为组长的团员教育评议活动领导小组，负责全面指导工作。几年来他们还从加强团的组织建设出发，为厂团委先后配备了19名专职团干和264名兼职团干，并下文规定兼职团干每周半天脱产工作。这个厂党委在政治上还十分关心团员的进步和成长，长期坚持对厂团委推荐上来的优秀团员进行认真考察，成熟一个发展一个入党，从而增强了团组织的引吸力。同时，对于厂团委开展的各项活动，他们也总是热情支持并亲自参与。去年厂团委在团员中开展“党在我心中”知识答卷活动，党委拨专款给予支持。节假日团委搞为民服务活动，厂党委领导都亲临现场，并要求全厂党员积极参加。

厂党委的大力支持，开拓了厂共青团工作的新局面。去年9月份，该厂43车间向泰国出口的两用圆盘浇铸机已近交货日期但生产的现货不多，为了按时完成任务，车间团支部开展了“比干劲、做贡献，为团旗增光辉”的生产竞赛活动，终于使这一外贸任务按时完成。同时，广大团员青年积极要求上进的也越来越多。自1987年以来，该厂每年平均有200多名团员青年申请加入党组织，有20多名青年入党。

（王舜）

西安牙膏厂 狠抓降耗节能增效益

提前一个月完成全年生产计划

本报讯 西安牙膏厂从挖掘内部潜力入手，把降耗节能作为主攻目标，在职工中广泛开展多种形式的增产节约劳动竞赛活动，取得了明显的经济效益。到去年11月底，该厂就提前一个月完成了上级下达的90年生产计划，实现利税132万元。

近年来，牙膏市场竞争激烈，原材料价格上涨，加之银根抽紧，使企业处于十分困难的境地。面临被动局面，该厂领导班子从去年底开始，首先使压了四五年的西德进口生产线投入使用，一年来共生产高级药物牙膏400万支，占到总产量的40%。同时，他们从基础管理抓起，由厂部与车间签订了以产品质量、消耗指标为主要内容的承包合同，在保证质量的前提下把消耗指标分为三个档次考核。由于从物资供应部门到车间、班组都建立了严格的物流控制，建立和完善了各种原始纪录和台帐，并将物耗与职工的分配直接挂钩，起到了奖优罚劣、奖降耗罚超耗的作用。在此基础上，该厂在生产车间之间开展了基础管理对手赛，在职工中开展争当“节约标兵”、“操作能手”赛，“降耗节约光荣、超耗浪费可耻”在企业蔚然成风。

近一年来，这家企业的物耗大幅度下降，如铝材消耗从过去的55公斤／万支降到49公斤／万支，耗能从0.34吨标准煤／万支下降到0.14吨标准煤，仅降耗节能就使企业成本下降近20万元。到去年11月底，该厂产量、产值分别比89年增长14%和45%，利润增长20多倍。（宁正 明烛）

先有意识 后有存在 刘学东 作

断指和120块锡锭

他，因意外事故右手半截食指被碾掉了，不得已休了病假。一个半月后伤指还未痊愈时，他为厂里送来了价值1.9万元的120块亮锃锃的锡锭，近千元的1吨多废铸铁、旧钉子和废铜等。

他就是金堆城钼业公司机修厂铸铁车间配砂工武道汇师傅。武师傅今年57岁了，灰白的头发，瘦弱的身材。1981年从省城冶金机械厂调到矿山后始终保持着老工人那种勤俭节约、爱厂如家的作风，10年来业余时间他几乎全用在了为工厂聚拣财富上。他用滴滴汗水从废铸砂中先后换回了成吨的旧钉子、锡基合金和废铜，十几吨废铁，从碳沫中筛出十几吨焦碳，全部交到厂里。他曾被评为陕西省“三秦活雷锋”，被大家亲切地称为“钼城破烂王”。

去年11月1日，在吊砂箱时因天车工操作失误，一声惨叫后他的右手半截食指就永远不复存在了。握大铁锹配砂是一时干不成了。于是，他在每天上医院打完针后，就用那只好手拿起了他的宝具——小耙子，到铸砂堆里耙灌制偏心套和其它工件时溅出的渣子，提回家后把那些花生米、黄豆粒般的碎渣倒入铁瓢中，放到自家的小铁炉上熔化，倒成锡锭。由于整天的劳累和同垃圾打交道，他的手指感染了，烂得黑乎乎的，一动便钻心般地疼痛，可是他捡“破烂”却一天也未停止。

一个半月后，当他把重1500多公斤、价值2万元的锡锭、废铜、废铁交到库房时，看着他那病弱的身体和未痊愈的手指，好几个同志都哭了，说：“武师傅，你的手都成那样子了，还拼命干啊！”

他却微微一笑，呐呐地说：“咱们都是工厂的主人，不说那些外气话！”

（陈晋勇）⑭

通讯

宝鸡灯泡厂 实现利税上千万

本报讯 宝鸡灯泡厂强化企业管理出成效，到去年11月底，完成工业总产值3604.81万元，实现利税1036.97万元，提前一个月完成全年国家计划，各项指标均创建厂32年最好水平。

该厂是我国电光源行业大型骨干企业之一，今年初，这个厂制定了“稳定中求发展，利税八百争千万”的奋斗目标，并针对市场形势，不断调整产品结构。全厂职工齐心合力，使产品在省内外始终处于供不应求的局面。（于连科）