陕西工人報

SHAANXI GONGREN BAO 国内统一编号 CN61—0015

1991年6月6日 星期四 复字第1080期 代号51—7

在专利和应用间甘当“二传手”

省专利开发研究所创办一载成绩不凡

本报讯 陕西省专利开发研究所成立一年来，积极开发专利产品，并为专利技术的推广运用，促使其尽快形成工业化生产进行中试，成绩令人注目。

这个研究所是由省发明专利服务中心和旅游食品厂三分厂联合建立的，于去年5月正式投运以来，他们瞅准国内的需要，开发专利产品和技术，已开发了7项专利产品。钯催化剂是应用于塑料电镀和印刷电路工业的一种催化产品，全国每年共需价值达6000万元的钯催化剂，但国内目前还没有商品化的钯催化剂出售，大部分依赖进口。该所研制的这种产品性能已达到国际80年代末的水平，具有活性高、寿命长、成本低等优点。为推动社会上已获专利的技术的实施，一年来，该所积极选择有社会效益和经济效益的专利技术进行中试，使其完善、成熟和能够进行工业化大生产，并为成熟的成果找“婆家”，目前已选出适应推广实施的新技术100多项，并已向有关厂家转让了多项。（郑丽）⑭

我省提前超额完成上半年外贸出口任务

省政府提出新政策鼓励外贸企业多出口创汇

头条新闻 大奖赛

凤县河口镇企业为与本报合办

本报讯 自年初推行自负盈亏的新体制以后，今年我省外贸出口出现稳步增长的好势头。日前省政府针对我省的外贸形势，提出进一步深化外贸改革的新政策，鼓励外贸企业多出口创汇，提高效益。

据统计，截至五月中旬，我省出口额达2.08亿美元，为年计划的51.36%，比上年同期增长30.9%，高于全国平均增长水平16个百分点。目前我省外贸出口的潜力还很大。出口旺季还尚未来到，春交会我省出口成交额又创历届最高水平，较去年同期增加1776.2万美元，占全国成交总额的2.17%，跃居全国43个省市口岸的第16位。但是，由于收购进度慢，出口进展不平衡，特别是纺织、煤炭2个大户较上年同期下降，以及外贸部门的拖欠款等原因，出口创汇的潜力还受到一定程度的制约。

为此，省政府提出12点新政策，引导外贸企业逐步向质量效益的轨道上转变。这些新政策的主要内容有：外贸企业的留成外汇，主要用于外汇调剂和自营进口，以补偿出口亏损。外贸企业在完成上缴中央和省政府外汇额度计划任务进度后，留成外汇即可进入市场，允许跨省调剂；各部门要高度重视出口商品基地建设，在审批立项、资金、贷款等方面给予支持和照顾，增强出口后劲；省上有关部门要优先落实工业创汇大户、出口基地企业和三资企业所需的资金外汇、原材料、能源、运力以及大宗农副产品外贸收购资金；准备试办一些外向型企业集团，面向国际市场，扩大出口创汇；为鼓励出口，对于机电产品外销价低于内销价而影响企业利润，视同实现利润，可以相应提取各项基金；进一步加强地县外贸机构的建设，理顺其机构编制，业务职能，财务核算工作，发挥其在出口货源的生产、收购等方面的积极作用。（刘鹏 张云翔）⑭

努力缓解高峰期城市用水紧张状况

今夏西安施行新的供水方案

本报讯 6月1日以后，古城西安正式进入供水高峰期。记者从有关部门了解到：今夏西安供水形势较为严峻。日前，经西安市政府批准，西安市自来水公司将施行新的高峰期供水方案，以缓解今夏城市用水供需矛盾。

年初以来，由于干旱时间长、降水量少、河流断流等原因，地下水位下降严重，其中灞河水源地河床补给量减少25%。加之，今年又新增加用水户438户，日增水量5.7万立方米，使自来水的供需矛盾加剧。据预测，今年夏季高峰期最高日需水量为102万立方米，而可供水量仅为67万立方米，供需缺口达35万立方米，将会在东郊和南郊以及城区的建国路、和平路等地出现断水区或压力低现象。

为缓解这种矛盾，西安市水司今夏高峰期将优先保证人民生活用水和为生活服务的加工工业用水，控制工业用水，少供或停供高能耗、滞销产品用水和无节水、废水利用设施及浪费水严重的用户用水。从这一方针出发，在高峰期间将实行分区供水，按区定量，分片调压，适当调低西郊区和南郊区，稳定城区，东郊地区实行定时供水，力争消灭断水区。

目前，西安市自来水公司全面检修了供水设备，设备完好率已达98%；并在二水厂、三水厂分别更新了12口井，恢复水量约1.2万立方米；还加紧铺设含光路2.2公里的管道工程，以解决东北郊群众吃不上水的问题。（达流 陈德胜）

铜川市工商支行开通异地通存通兑微机联网业务

本报讯 陕西省工商银行下大力气加快实现蓄储业务处理电子化、网络化进程。今年4月，该行在铜川市支行实现了跨县、区储蓄微机联网异地通存通兑业务，这在陕西省金融系统还是第一家。这一联网开通后，居住在铜川市南北两端相距100多华里的耀县和宜君支行，以及市区4个办事处的储户，办理活期储蓄的续存、支取、查询、挂失时，15秒钟之内即可接通联网中的任何一个储蓄所，并迅速办好手续，为广大储户探亲、旅游、异地采购货物货款结算提供了极大的方便。（解德彬）

党员的星期天

图片新闻

66月月22日，是铁路系统迎“七一”做奉献党员活动日。这一天，西铁分局机关、铁运校、西安车站等单位千余名党员和积极分子，冒雨在车站候车大厅、站台、股道打扫卫生，清除垃圾。为旅客咨询服务，解答难题，修理电器。为残疾和困难旅客办理中转、购买车票。分局党委书记周鸿亮、副书记李聚才等同志带头为过往列车的旅客送开水，扶老携幼。

图一 西安铁路运输学校校长马传久和西安车站站长高志勤为旅客送开水。

图二 分局机关干部和铁运校的教职员工在打扫股道。

李长城 范国俊 摄影报道

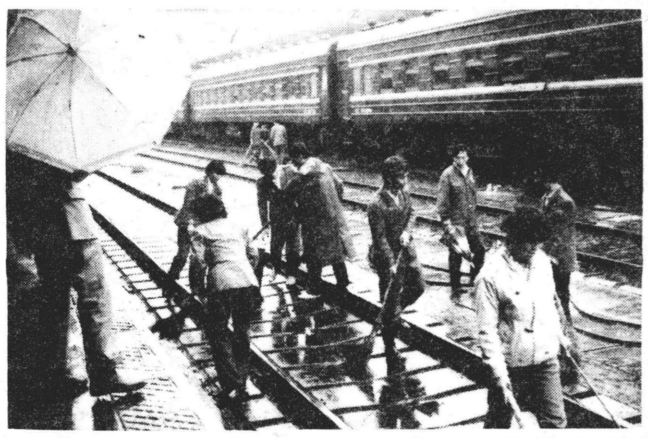

省少代会在西安召开

本报讯 中国少年先锋队陕西省代表大会六月一日至四日在西安隆重召开，来自全省各地的三百多名少先队辅导员代表和少先队员出席了大会。

此次全省少代会，回顾了一九八五年全省少代会以来我省少先队工作的经验教训，安排部署了今后五年少先队的工作任务，协商选举产生出新一届少先队陕西省工作委员会，并表彰了舍己救人英勇献身的扶风县午井乡料地小学少先队员赵宏江，善于动脑、热爱科学的商州城关中学一年级学生邵将等「十佳少年」。（徐威 振郁）

狠抓产品质量 增加花色品种

麟游县鞋厂产品由滞变俏

本报讯 麟游县鞋厂在“质量品种效益”年中，强化企业管理，狠抓产品质量，使一度销售不畅的布鞋走俏于西北五省等地。

该鞋厂建于1987年，生产的布鞋产品质量很快达到了部颁标准。但去年一度由于忽视了产品质量，造成了产品积压。今年以来，他们吸取经验教训，强化了企业管理，厂长亲自到车间班组和职工一起严把质量关，实行质量否决权，使产品合格率达到了95%以上。厂里还投资近30万元，扩建了生产线，产品花色品种很快由原来的7个增加到33个。这样一来，该厂销售情况迅速好转，1至5月销售总量突破5万双，销售额达20万元，签订供销合同27万元，产品走俏西北五省和内蒙西藏等地，产值和利润均创历史最高水平。（韩星海）

宝鸡红光铁厂质量竞赛结硕果

二号高炉千炉生铁无废品

本报讯 为确保产品质量，提高经济效益，宝鸡市红光铁厂在全厂开展了“千炉生铁无废品”竞赛活动，经过87天的艰苦奋战，至5月26日，2号高炉胜利实现了千炉无废品的目标。

“质量、品种、效益年”活动在该厂拉开帷幕后，为确实取得成效，厂行政和工会决定在两座高炉间开展“千炉无废品”活动。该厂2号高炉运转时间长，设备老化，全体炼钢工人便以勤劳和细心来战胜不利因素。他们改过去两小时查一次料为1小时一次，及时调剂风温，勤看风口以避免漏水造成废品。3月23日，3号热风炉球床突然塌落，无法给高炉送去热量，为保证产品质量，工人们采取了增加换炉次数，提高风温等措施，在高炉重负荷的情况下生产出了合格铁。（刘玉芳 曹春林）⑭

人头搬家 纪顺安作

革新能手

——记陕钢厂制氧车间主任杨锡安

当代英模

共产党员杨锡安是从一个工人成长起来的工程师。40多年来，他大大小小共搞出革新成果上百项，仅100立方米、300立方米、1000立方米制氧机、压缩机等工程项目，就为企业节资200多万元。他被评为省劳模，今年又荣获全国“五一”劳动奖章。

杨锡安出身贫寒，很小就失去了父亲，十几岁就在一家日本人开办的工厂里当童工，受尽了苦难。

1948年，东北解放了。他怀着一颗报效国家的赤诚之心，兴高采烈地汇入社会主义建设的洪流之中，从牡丹江到松花江，到处都留下了他的足迹。1950年，他来到了大连钢厂，凭着苦练出来的钳工基本功，考上了八级钳工。在1957年“革新月”中，他一个月就搞出了32项技术革新成果，被大连钢厂授予“革新能手”称号，破格提拔为技术员，当时，他才21岁。1965年，他来到陕西钢厂，担任了制氧车间主任。在这以后，他又进行了很多项技术革新或改造，为工厂节约了大量资金。

1986年，该厂决定筹建1000立方米制氧机，当时厂里资金很紧张。为少花点钱，他廉价买了一个长期闲置不配套的设备准备改造一下使用。当时不少人议论说，他想省钱没省下钱，反倒白扔钱拉回来一堆废铁。有人说他是为了出风头。他不管别人的闲言碎语。设备不配套，他领着职工边施工边改造。缺零件他就亲自四处奔跑，需要图纸他就熬夜设计，施工中他和工人一样肩扛手提。这样紧张高强度的劳动就是强壮小伙子也受不了，何况他那时已是个年愈花甲身患各种疾病的老人。一次胆结石病发作，痛得他满头大汗蹲在地上起不来，工友们赶来把他拉进了办公室，可他用手捂住病处弯着腰又跑到了工地。他的这种拼命精神极大地激发了工人们的干劲。经过一年多的苦干，这堆被人们称为“废铁”的设备终于起死回生为工厂的生产发挥了巨大作用。仅此一项就为工厂节约资金100多万元。（王明光 马长宏）⑭