灞桥热电厂　党政工齐心协力同舟共济

上半年该厂创生产经营历史最高水平

本报讯　（记者　柳影　桂子）灞桥热电厂党政工领导团结共事，集体决策，有力地发挥了“一班人”的整体作用，使全厂呈现出“上下同心协力，生产经营蒸蒸日上”的可喜局面。今年上半年，该厂发电2.5741亿千瓦时，完成目标发电量的58.5%；供热256.2万百万千焦，完成年计划的58%；实现工业总产值3033万元，完成年计划的60%，创该厂近年生产经营历史最高水平。

灞桥热电厂是50年代建成的热电联产的中型热电企业，担负着并网发电和西安市近50个单位10万人的生产、生活供热任务，全厂拥有职工1598人。近年来，由于燃料、水费等原材料不断提价，而热能价格一直偏低，形成供热越多，亏损越多，仅去年供热亏损额就达1129万元。针对企业面临的生产经营困境，厂党政工领导团结一心，不等不靠不埋怨，全身心地投入共度生产经营难关。围绕企业生产经营，厂里建立健全了厂务会议制度和月度计划任务书制度。厂务会议由厂党政工领导参加，对行政的重大决策，共同商议，集体决策。厂党政工领导坚持每半年召开一次民主生活会，厂长雷遇海每季度主动向党委和职代会汇报一次工作，对企业生产、经营和管理中的重大问题，及时向党委和职代会通报。每年厂长还要向职代会全面汇报工作，虚心听取各方面的意见和建议。仅去年厂长就收到职工代表意见和建议100多条，经行政与职代会整理归纳为13项，分别得到了具体落实，职工提案落实率达100%。

“将相和，企业兴”。这个厂党政工领导同舟共济，正确处理好国家、企业和职工个人三者利益关系，厂领导班子提出：“一不算计国家，二不算计职工，为国家多做贡献”的经营方针和“鼓励先进、照顾多数、一线高于二线、生产高于管理”的分配原则，并将机关和二线压缩精简的100多名职工，全都充实到生产第一线，大大调动了职工的生产积极性。目前，出满勤，干满点，满负荷，多贡献，已在灞桥热电厂蔚然成风。

难坏了安全员　郭建军

西安东站　立足长远添置防暑降温设施

本报讯　西安火车东站立足长远抓防暑降温工作。当昼夜工作在三十多度高温环境中的信号楼值班人员喝上了用冰箱制做的饮料和冰镇时，更增加了战高温斗酷暑的决心。

该站过去防暑降温工作的传统做法是：先发茶叶、糖，再发帽子、扇子，伏天增加绿豆汤。随着国民经济的发展和人民生活水平的提高，站领导从一九八五年起将防暑降温的着眼点向长期固定投资上转移。他们本着一年搞一点，年年有进展的方针按轻重缓急逐步添置设备。经过五年的努力，截至去年炎夏，站上已为所属扳道、运转、车号、货检等数十个工点购买安装了吊、电扇，给信号一楼和站调度室安装了空调机。前年，这个站又率先给东、西调和调度车间各购置了一台电冰柜，为带饭上班职工饭菜贮放带来了方便。

今年，这个站针对西安地区高温久持不下的实际，迅速筹措了近四千元资金，一次买回了三台四星级黄河冰箱，分别给肩负重要行车任务的信号一、二楼和四场运转室各配置了一台。

（押根成）㉑

省总强调加强女职工工作

本报讯　省总最近召开的八届十八次常委扩大会上，高盈民同志就我省女职工工作提出了具体要求。

高盈民强调指出：在今年内，各地市、产业（局）、大中型企业的女职工委员会，要全部建立；地市所属企业要达到90%以上；万名女职工以上的地、市、产业（局）工会要配备一定数量的专职干部，条件具备的要设女职工部。要按照省委（90）7号文件规定配备各级女职工委员会主任，并相应解决好其他女工干部的待遇问题。女职工委员会的活动经费应在同级工会经费中列支。凡是没有建立女职工委员会的基层工会，不能评为先进模范职工之家。

高盈民还提出要积极主动地开展科教文卫、党政机关的女职工工作。这些单位凡已建立工会而没有建立女职工委员会的，原则上要在年内建立起来；凡准备建立工会的，要同时组建女职工委员会。

（省总女职工部）㉑

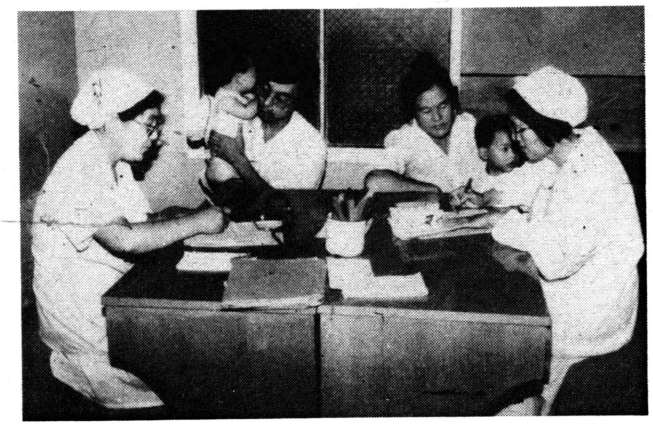
近日，西安市儿童医院职工群众响应卫生部号召，开展三天义诊活动，并将义诊收入的二万余元捐献灾区。图为医务人员义诊时的情景。　刘宏伟　王进生　摄

有害工种保健费发放标准是否变化

百事通先生：

我从事属于有害工种的油漆、喷漆工作已有16年之多，过去保健费是每天0.25元，现在仍是如此。由于物价的上涨，现在这点钱难以弥补我们身体受害的需要，请问在此方面国家有什么新的规定？

渭南读者　田海涛

田海涛同志：

关于从事有毒有害工种的划分及其保健食品或保健费的发放，国家对此有专门规定，对发给保健费由于物价上涨而难以起到保健作用的问题，是省政府与省总工会第一次联席会议中已经解决的问题之一。之后，省劳动人事厅、财政厅在陕劳人安（1988）434号文件规定，职工的保健食品仍按1963年中央七个部门的联合通知规定执行，接触有害物质、矽尘和放射的职工，按每人每月不低于大肉2斤、食油0.5斤、白糖1斤；高温作业按每人每月不低于大肉1斤、食油0.5斤、白糖1斤的标准加工成熟食品，发给从事这些工作的职工个人。据此，你可在当地劳动部门询问以上规定的适用条件、具体执行办法等，以确定你能否享受以上待遇。

百事通㉔

职工信箱

西安市工人医院挂牌开诊

本报讯　西安市工人疗养院经上级有关部门批准，日前正式挂出“西安市工人医院”牌匾，现已开始对外接诊。

近年来，西安市工人疗养院在走专科之路上取得可喜成绩，对治疗腰椎盘突出症、脑血管病、胆结石和风湿性关节炎均有特殊疗效。今年，该院又对糖尿病组织攻关，现已研制出生脉甘散系列治疗非胰岛素依赖型糖尿病，初获成功。为了方便患者就近治疗，工人医院在西安新民街1号设有第二门诊部。　（桂子　崔彤　秋香）

吃苦在前的好支书

——记兴化厂电力车间支部书记刘建中

十佳职工之友　征文　本报与安康中药厂联办

兴平化肥厂电力车间党支部书记刘建中在工作上埋头苦干，对同志满腔热忱，赢得广大职工的信任和称赞。老工人说他有焦裕禄的作风、王铁人的干劲，青工说他是良师益友，老工称他是知心朋友。

刘建中信奉大庆人的话：“不干，半点马列主义也没有”。他经常用自己的实际行动，来证明自己的观点，同时也带动了大家。1987年造气生产现场安装一台透平泵，需要在地下铺设500米动力电缆。当电缆拖了三分之一，再怎样指挥，电缆就是不动。在沟内的七八十人闷得受不了，都爬了出来。这时，刘建中扎紧工作报，推开支架上的电缆，硬挤着从支架空间爬了进去。里面全是重油，加上电缆散发出的热量，叫人心慌气短。他在油污中一寸寸地爬行，终于把电缆引了过来。1小时后刘建中从沟内爬出，全身上下里里外外都是重油，他恶心、呕吐，好半天才缓过劲来。同志们只好用汽油给他洗头、洗身，他却风趣地说：“我是世界上第一个用汽油洗澡的人。”周围的人都为他的精神所感动。

作为基层思想政治工作者，刘建中每天都要接触大量的人和事。他总是身体力行，以自己的行动取得群众的信任。青工小翟因酗酒在老家被公安机关定为流氓行为劳教三年，家里留下一个70多岁的老母亲无人照顾。刘建中得知这一情况后，两次去铜川调查，三次去富平协商解决，终于使事情得以妥善处理。小翟的母亲感动地说：“感谢党，感谢组织，救了我也救了我儿子。”回厂后，刘建中又为小翟制定了帮教措施，并严格管理，使小翟进步很大，多次受到厂里奖励。有一次，厂里分给车间一个解决夫妻分居的指标，刘建中主动放弃了这个机会，而把指标让给了其他同志。现在，车间职工一个个解决了两地分居，他却依然风里来，雨里去，天天蹬自行车几十里回家。电力车间190名职工，每个人在刘建中的心里都有一本帐，家属状况、生活习惯、技术水平，他都一清二楚。老工人焦致祥患出血热住院，正值全厂设备大检修。刘建中白天干活，晚上在医院陪护老焦。老焦病故后，留下三个未成年的孩子和一个多病的妻子，是他带头捐钱，又去周至料理了后事。象这样的事太多了。职工之间有了纠纷，夫妻之间有了矛盾，都要叫他去说公道话；谁家婚、丧、嫁、娶他都要去关照。

刘建中这种吃苦耐劳、体贴职工的奉献精神，得到了组织和群众的好评。去年以来，他先后荣获省化肥公司、省石化系统和咸阳市优秀共产党员称号。（组文）

工厂内外

疲劳开车　张根明撞人被收审

拾金不昧　夫妻俩齐心找失主

▲7月5日下午2时30分，蒲城县原仁乡魏村张根明驾驶东风货车，从县煤矿拉煤返回途中，与对面驶来的另一东风货车会车时，由于疲劳开车、高速行驶，刹车跑偏，将车开出路面，撞断大树，将树下瓜摊上吃瓜的5人撞伤，其中2人重伤，日前张根明已被县交警大队依法收审。　（兴社）

▲7月8日下午，凤州工务段青工黄国华在家属楼过道捡到一张即将到期的定期存折，存款金额1700元。他叫上妻子到处打听，最后终于找到了失主——72岁的老太太刘凤芝。（牛树英）

洪水无情人有情

△**陕西咸阳偏转线圈厂**职工利用星期天义务加班加点，将创造的12万元价值全部捐献灾区人民。（王三龙）

△**西北五棉企业集团**截至7月29日已为灾区捐款4.28万元。（争波　晓鸣）

△**略阳钢厂**广大职工和家属为灾区人民募捐救灾款6万元。（杨俊良）

△**韩城电厂**为南方灾区捐款5万元，其中职工个人捐款9000多元。（孙保民　程艺新）

△**渭南电力局**和所属职工五天时间已为灾区捐款2.2万多元，其中职工捐款1.21万元。（李宝玉）

△**省水电工程局**系统职工截至7月29日已向灾区捐款2.65万元，目前募捐工作仍在继续。（辛诚）

△**渭南地区棉纺织厂**已向灾区捐款1.034万元。（张国强）

△**西安变压器电炉厂**三千名职工共向灾区捐款2.1万元。（郭怀有）

△**西安电力机械厂**广大职工慷慨解囊，共为灾区捐款1.46万元。（牛　文）

△**西北电建四公司**职工近日向灾区捐款1万余元。（军林　周鼎）

△**省保险公司**机关已向灾区捐款5.14万余元。（高军）

热烈祝贺

陕西省唐都科研药厂

西北独家引进杨振华专利生产

西安851口服液

荣获一九九一年北京国际博览会银奖

联系人：王育兰　安香桃

电话：54892

西安常压锅炉厂

陕西省先进企业、文明单位

产品荣获国家金奖

地址：西安市长安中路141号

电话：52009　53153

电挂：2290

邮政编码：710061

陕西省生活锅炉厂

我厂为省首批E级锅炉专业厂家、主要生产热水锅炉、蒸汽锅炉、茶浴炉及非标加工。各种产品质检、环保指标合格，高效节能，售后保修18个月。

厂址：西安市建工路30－1号　邮编：710043

销售科联系人：贡孝明　电话：337027

边家村经销部联系人：周安生　电话：55670

长乐西路销售部联系人：叶龙　电话：337276

长乐西路技术服务部

联系人：王自力　电话：332344