汉中市医院 廉洁行医受赞誉

经常请病人评说医德优劣

本报讯　汉中市医院坚持不懈常年抓医德医风建设，采取得力措施纠正行业不正之风，从而为病人创造了一个较好的医疗环境，先后被汉中地区行署授予白求恩精神奖，“三优一满意红旗单位”荣誉称号。

这家医院每天要接待近千名门诊病人和350名住院患者就诊。近年来，由于社会不良风气的影响，个别工作人员也曾有过以医谋私、贪占病人便宜的不良行为。为抵制行业不正之风的侵扰，医院除加强医德教育外，采取3条措施纠正行风。一是健全制度。针对存在的问题制定了《医院工作人员“十不准”规定》，并由院级领导和职能部门随时检查执行情况。二是健全约束机制。按季召开病人、陪人工休座谈会，了解医护人员医德表现；设立医德医风举报箱和举报电话，及时处理存在的问题；还从院外聘请了10名医德监督员，还经常在病人中开展《医德医风和服务态度满意度》调查，以促进医风好转；三是严格奖惩，将科室和个人的医德表现纳入《综合目标管理责任制》考核范围，设立了医德医风奖，对表现好的科室和个人及时表扬和鼓励，对表现差的随时批评和处罚。

抓医德医风建设促进了廉洁行医。近年来，该医院医护人员拒收病人谢赠的事不断涌现，在向病人进行的满意度调查问卷中也平均得到95%以上的病人的赞赏。　（高裕忠）

夜袭“菜刀队”

一回事儿　社会新闻大奖赛　西安工青广协办

西安市北郊有一个叫元渭的残疾青年，1984年起，他集资入股联办企业渐渐致富，元渭致富后多次给村里的公益事业捐资，得到了市、区领导的接见，报纸、电台也多次进行宣传。然而，一些坏人也把他视为“摇钱树”而盯上了他。

1992年5月的最后一天傍晚，一个黑影窜到元渭家门口，塞进来一封署名“北关菜刀队”的恐吓信，扬言“借钱5万，否则小心你的脑袋……”

恐吓信很快到了未央分局刑警队。局长兰士伟、副局长孙建瑞和刑警们进行了认真的研究，决定派便衣侦察员暗中注视动向，并对元渭采取了保护措施。

一周过去了，案犯并未露面。可是，当元家的紧张刚刚有所缓解的时候，门缝里又出现第二封恐吓信：

“……你必须在6月10日晚1时把备好的5万元送到本村村口的石碑下，否则，让你家的新楼爆炸，小轿车上天，男女老少见上帝…”

案情在发展，干警们根据情况判断此案可能是当地“坐地虎”所为。因此，决定以该村为重点开展工作。当晚，36名干警兵分7路火速赶赴现场，初步摸出71名有条件作案的人，并提取了22枚指掌纹报送技术组鉴定。

技术组的干警在接受了显像指纹和笔迹的任务后，一连几夜未合眼，最后终于从第一封信上提取了案犯的掌纹，经过与22枚指掌纹对照，发现一个叫王刚亮的青年的指纹与恐吓信相同，再查王的笔迹，发现字迹特征也相似。

当晚9时10分，侦察员分乘4辆警车赶到发案地。10时零5分，全体参战人员按计划潜伏在现场四周。一场伏击战就此拉开了序幕。

晚11时15分，一位鬼鬼祟祟的青年人出现在现场周围，引起侦察人员的注意。

晚12时45分，受害者元渭按照案犯的要求，挎着装有巨款的黑色皮包从村中慢慢走出，凌晨1时，准时出现在交钱地点，将钱放在石碑台阶上后，便转身返回村里。

1时10分，那个在现场周围转了好大一会儿的黑影再次从黑暗中闪出，进入侦察人员的伏击圈。他神情紧张地四处瞭望了一阵，在确认没人跟踪后，窜到了石碑处。可是，就在他拿到巨款刚要离开时，潜伏在四周的侦查人员突然大喝一声，将他按倒在地。仔细一看，此人正是该村村民王刚亮……

（王新南）

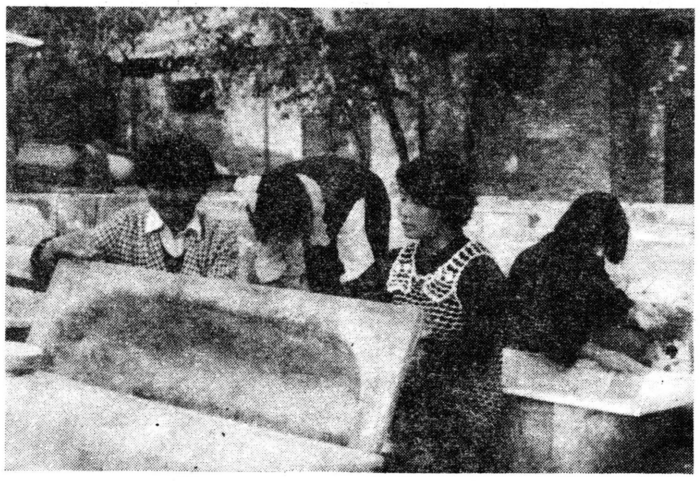

千阳县化工综合厂生产的无机玻璃钢浴盆、人造花岗岩仿理石两项系列产品，先后荣获省、市优秀新产品铜奖。最近又在“中国首届丝绸之路节科技成果展示洽谈会”上获金杯奖。这是工人们在加工生产浴盆。　孟宪法　摄

面向基层　贴近职工

让班组工人都能看到陕工报

△**西北国棉五厂收发室**对《陕西工人报》发行工作非常重视。每期报纸一到，他们及时分发到车间、班组和工会组长手里。职工们也特别喜爱这份我们工人自己的报纸，因为它办得活，常说出我们关心的社会热点和各单位动态，使我们紧紧地跟上了时代跳动的脉博。它像一名师长，又像一位朋友。在每份报纸里，我们都能体会到编辑记者和报社员工的诚心、爱心、责任心和事业心。

希望能借贵报一角，表示我们深深的敬意。

（任凯）

△**铁二十局一处党委**采取有效措施促进《陕西工人报》的订阅工作。据不完全统计，在去年的基础上已增订82份，保证了每个班组一份《陕西工人报》。

该处党委认为：《陕西工人报》知识面广，趣味性强，与职工贴得最紧，是职工的好读物。为了促进1993年《陕西工人报》的订阅工作，早在9月份，党委就下文各段队，增加订阅经费，确保班组职工都能看上《陕西工人报》的通知，鼓励职工自费订阅和对业余报道员奖励一份《陕西工人报》等措施。　（唐兴荣）

△**南郑县邮电局工会**重视《陕西工人报》发行工作，《陕西工人报》是陕西工人阶级的喉舌。为了提高职工的思想觉悟，丰富职工的文化生活，使职工通过自己的报纸加强相互间的了解。南郑县邮电局工会支付842.40元，给27个办公室支局所和班组等，预订上了1993年度《陕西工人报》各1份。　（王居田）

说长道短

说说“国宴卖快餐”

·江涛·

有“共和国第一餐厅”之誉的人民大会堂国宴厅，在一轮工农兵“学商”热潮中，不甘人后，卖起了快餐。

作为政治活动中心的人民大会堂也搞“三产”，是不是过火了？然而，事实又毫不含糊地告诉我们，发展和繁荣“三产”事业，已是时代的呼唤。从某种意义上说，国宴厅向平民百姓开放，就意味着人民大会堂不再是单独为政治服务的神秘殿堂，只要你花上几元钱就能在此吃上一顿“国宴”，领略一番“国宾”的风光。国宴厅的举措，不仅在观念上突破了“禁区”，而且表明振兴第三产业已经堂而皇之成为发展经济的“助推器”，国人实在没必要为之惊诧。因为这是一种启迪。

如果说国宴厅卖快餐是方便服务于游客，不以盈利为宗旨，那么，人民大会堂综合服务开发中心正在筹建的广告公司、包装厂、礼仪公司以及中外合资的装饰有限公司等，就足以使厂矿企业的经营决策者反躬自问：你的动作是不是太迟缓了！国宴厅“降级”卖快餐进军“三产”给我们以昭示：乘党的十四大东风，思想再解放一点、步子再快一点、动作再大一点，带领群众奔小康的希望才能更高一点。我们应该立即从惊诧、迟疑中醒来，认真地思考加快动作才是。

西安火车东站公寓服务工作迈上新台阶

本报讯　西安火车东站乘务员公寓乘党的十四大东风迈上饮食供应和服务新台阶，受到乘务员们的赞扬。

这个被陇海铁路三门峡西至宝鸡东400公里火车司机称之为“家”的公寓，是铁道部命名的“文明公寓”。为给数以百计火车头的“火车头”添“煤”加“油”，这个公寓把过去定时定量供应的部分品种扩大为全天候放量供应，较好地满足了秦、豫籍乘务员们的胃口需求和食欲愿望。在抓饮食上质量水平台阶的同时，这个公寓还努力为乘务员们提供健康向上的文化娱乐物品和服务。　（柳根成）

▲更正　本报11月24日二版头条《轻易不参观　观后就动弹》副题“感阳……”应为“咸阳……”，此系校对和编辑之误，特此更正并向读者致歉。

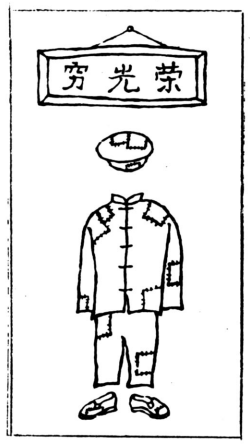

「觉醒之后」　高山

城镇信使

“安摩乐”受欢迎

被国家科委列入“星火”计划项目的“安摩乐”天然植物液系列产品，近由大厦集团设点销售，受到欢迎。“安摩乐”是福建泉州安摩乐有限公司用“中华神奇之果”——余甘子（俗称油甘子）压榨原汁后经科学方法制成。这种新型保健饮料，集天然、营养、保健为一体，具有增进食欲、美容健体、解烟解酒、降压降脂、减肥抗癌之功效。（王文）

注射治疗肛裂效果好

西安市第五医院肛肠科根据肛裂新观点，肛裂时的剧痛为内括约肌痉挛所致。采用西医止痛解痉扩血管改善微循环药物注射治疗肛裂，具有治愈率高、疗程短、痛苦小和一次见效的特点。（陈　智）

“大雾敌”面市

一种经擦拭后的各种玻璃镜面，能保持8个多小时明亮清晰、不再结雾的新产品——“大雾敌”最近投放市场后颇受欢迎。

这种国内独家生产的新产品，是由咸阳市申华化工厂赵贞强发明研制的。“大雾敌”适用性强，用途广泛。飞机、舰艇、汽车、装甲车的风挡玻璃、防化面罩和冬季戴口罩戴眼镜者，使用后效果极佳。（范国俊）

“好处多”高级妇女卫生巾
——女士的明智选择

“好处多”中药保健妇女卫生巾全部采用进口原料；经特殊工艺处理，生产工艺精良，质地柔软；透气性好，吸水性强，具有消炎止痒，调经杀虫之功效。特别是本品内含速凝物质，具有速凝，固化快，吸收性高于普通卫生巾一至两倍的特点。“好处多”系列产品将给广大妇女带来更多的好处。

陕西省棉麻公司卫生用品厂生产　厂址：西安市华清东路1号　电话：332286　332186
联系人：吴耀祥　张俊杰　邮编：710043

西安常压锅炉厂
陕西省先进企业、文明单位、重合同守信用单位
产品荣获国家金奖
地址：西安市长安中路141号　电话：52009　752791　邮编：710061
电挂：2290　传真：53153

冠心康
主治：冠心病、心胶痛、胸闷、胸痛、心悸、气短等。
国营西安济仁保健用品厂
厂长：王运利　联系人：徐瑶琴
厂址：西安市小寨西路十一号　邮编：710061　电话：52086
（持本报广告到厂方购买予以优惠）

西安兴庆服装厂
省级先进企业、重合同守信用单位、四个省优、两个部优产品。
应季产品：男女时装、风衣、夹大衣、毛呢男女大衣、批零兼营，价格从优。
另外开展各种厂服、店服、职业服的设计制做业务、高中档服装的单量定做业务。欢迎厂矿企业光临，该厂竭诚为您服务。
（凭此栏广告购买产品本厂门市部优惠10元）
业务联系：刘新民　汪静霞　电话：332721　332722
厂址：东门外互助路中段（乘102路电车、8路汽车动物园站下车向西100米即到）

代销
三八妇乐
本报广告部