陕西工人报

SHAANXI GONGREN BAO 代号：51—7

1993年10月12日 星期二

复字第1444期

国内统一刊号：CN61—0015

每周二、四、六出版

西铁分局动真碰硬正路风反腐败

停止21项不合理的收费 恢复传统无偿服务项目

伟志杯 头条新闻大赛 在伟志购物 不满意便退钱 陕西省伟志服装有限公司

本报讯 西铁分局在反腐败斗争中，眼睛向内，硬起手腕，认真查处以车以票谋私和乱加价乱收费问题，停止了21项不合理收费，恢复了一批客货系统保持多年的无偿服务项目，受到广大群众的赞扬。

从5月份开始，这个分局就采取了一系列有力措施，在管内的千里铁道线上拉开了反腐败、正路风的序幕。他们以群众反映最强烈的以车以票谋私和乱加价、乱收费的热点问题为突破口，一方面加大力度对职工进行反复的宣传教育；另一方面通过新闻媒介公布分局的路风举报电话，采取走出去、请进来的办法征求社会各界的反映，同时分局还派出178名机关干部组成路风检查组进站上车，对管内所有列车和车站的重点窗口单位进行查访，并协同政府部门清理整顿了客货系统所有的服务收费标准，停止了21项不合理收费。

此外，这个分局还刀下见菜，查处了72起路风问题，对违犯路风规定的103名职工分别给予了经济处罚或行政处分，对5名严重败坏路风路誉的予以除名。尤其对旅客举报的路风事件从快、从重进行惩处。9月31日，该分局接到一瓜农举报电话，揭发华县车站主任货运员孙继惠利用职务之便向该瓜农索要2000元。接到报案后，该分局就立即派人迅速查清了孙继惠的犯罪事实，很快做出将其开除路籍，并交公安机关处理的决定。并就此事在全分局召开电话会议，让大家引以为诫。

由于该分局在抓路风问题上不搞花架子，敢动真的，碰硬的，在职工中产生了强烈反响，促进了优质服务工作。宝鸡车站恢复了23项无偿服务项目。西安车站提出了对老弱孕病残旅客实行“七送、八代、一优先”服务的措施。货运系统开展了“文明装卸”、“义务为困难旅客送货”，“让货主放心满意”活动。宝鸡东站、西安西站等单位在托运处、行包房设专人义务为货主缝包钉箱，对高档货物的装卸让货主亲自挑选车站机械司机。（李长城）

本报推薦產品

晶露天然沙棘洗面奶

晶露天然沙棘洗面奶系本厂根据东方女性的皮肤特点，开发研制的最新特效洁肤用品。本品富含的沙棘提取物，是从天然沙棘中运用高新技术精制而成的高度浓缩物，内含皮肤易于吸收的维生素、氨基酸、微量元素等生物活性成份140多种。

本品是集洁肤、润肤、营养为一体的新型产品。功能直接将皮肤上的油、汗、尘埃彻底深入清洁，而不会破坏皮肤的天然油份保护层。使用本品对消除皮肤糙、皱纹、粉刺、湿疹、色素沉着有明显效果，具有抗炎、再生、洁白皮肤抗衰老作用。

“高级天然洁肤品、使您青春永驻！”

生产许可证号：XK16—0221376

卫生许可证号：(91)卫妆准字20—XK—0032号

陕西华星日用化工厂出品

厂址：咸阳市文汇东路16号

邮编：712099

电话：(0910)214245转462

厂长：刘广平

联系人：周军

陕西工人报代销

晶露

主动认罪免缧绁之苦

贿赂犯罪分子孟吴二人受到宽大处理

本报讯 洛南县陈耳金矿工程师孟兆华，县第三建筑工程公司经理吴树森因犯贿赂罪，但能主动交待自首，并交清了受贿款项，洛南县人民检察院于9月22日作出决定，对这二人宽大处理。

去年4月，吴树森承包了陈耳金矿家属楼基建施工。峻工后，今年1月8日，吴树森与甲方基建负责人孟兆华结算水电材料帐时，吴将1.05万元造价加大为1.55万元，出据票证，在陈耳金矿报销，从中多报5000元，行贿给孟兆华。

今年7月份，洛南县检察院在审理一起受贿案时，涉及到吴树森。吴在交待其它问题中，交待了向孟兆华行贿的犯罪事实。孟兆华感到自己受贿事实败露，于8月中旬主动向检察机关投案自首，并交清了受贿款额。

根据国家有关法律规定，孟兆华构成受贿罪，吴树森构成行贿罪，且数额较大，本应依法逮捕。但鉴于孟兆华能投案自首，积极退脏，且有检举立功表现。吴树森对其犯罪事实能主动交待，认罪态度好。为了体现党的“坦白从宽，抗拒从严”的政策，洛南县检察院研究决定，对孟、吴二人取保候审，让其戴罪立功。

（舒敏 温书民）

西安市水泥制管厂重视产品质量，健全完善一套质量控制体系，并配有先进的检测设备，确保了水泥产品合格率100%，连续多年被评为部、省、市质量管理先进单位。 李长安 摄

本报召开西安大中型企业联谊座谈会

干部共商办报大计 报社领导与工会

本报讯 10月7日，陕西工人报召开西安地区大中型企业工会主席联谊座谈会。应邀参加联谊座谈会的60多家大中型企业的工会负责同志和工会宣教部长与报社领导交流发行经验，共商办报大计。

在座谈会上，西安市总工会宣教部长宋光前、西安变压器电炉厂工会主席郭怀有、惠安化工厂工会副主席王虎学、秦川厂工会干部王振玉等同志发了言。这些地区和企业在经济困难的情况下，重视发行工作，年年订报到班组。王虎学说，在我们厂，陕工报经常被职工传阅得很旧很旧，有的职工连中缝里内容都反复看来看去。陕工报几年来在惠安化工厂也一直订到班组，达800份以上。他希望陕西工人报多反映职工的呼声，尤其是一线职工的呼声。

本报总编辑石文彬、社长王银胜在会上发了言。石文彬说要办好陕西工人报离不开省总的支持、离不开各级工会组织和广大读者的支持。报社在今后的工作中要与工会组织步调一致，要与全省广大工人同呼吸共命运，把陕西工人报真正办成一张有特色的工人阶级自己的报纸。

省总工会副主席李怡霞参加座谈会并讲了话。她说，报社召开的这个座谈会，既是一次联谊会，也是贯彻省总九大精神、迎接工会十二大的一次工作会议。国营大中型企业过去对陕工报给予了极大的支持，今后还应加强联系和合作，力争做到全会办报纸，全会抓发行，上下共同努力，使陕工报在报纸质量和发行上再上台阶。

（周文）

产权重组悄然有形 运行机制初步接轨

江苏半数国企进行“嫁接”

他山之石

据工商时报讯 江苏省把国有大中型企业推向利用外资的前沿。据统计，目前全省已有五百多家大中型企业通过“嫁接”国外资金和技术，兴办中外合资合作企业近千家且普遍经营良好，并初步形成符合国际规范的企业运行机制。

江苏拥有国有大中型企业九百七十七户，年产值占全省百分之三十六。这些企业基础条件好，人员素质高，资产存量大，但由于机制的制约，多数未能步入市场经济。

进入九十年代，无锡市率先将国有大中型企业推出去，与国外有名牌产品、先进技术和资金实力的企业集团合资合作，到目前，这个市已有一百四十六家大中型企业采用全厂合资、部分合资等形式，兴办中外合资企业二百多家。

江苏省大中型企业利用外资已开始向集团化方向发展。随着越来越多的大中型企业“嫁接”外资，江苏省外商投资企业不断趋向大型化和高档次。到目前为止，已有四十多家世界著名跨国公司在江苏与大中型企业联合开发产业，全省已有总投资超一千万美元的外资企业近六百家。

标题新闻

- 全国残疾人康复工作取得历史性成就，近5年90余万白内障患者重见光明，3.8万聋儿开口说话，32万小儿麻痹后遗症患者得到矫治
- 私营企业上半年平步青云，全国首次出现无一省下降或停滞的新局面
- 我国引进各国智力，加快经济建设，十五年聘外国专家三十一万人次
- 中山医大为一患者“换肝”成功，标志我国肝脏移植技术达到国际先进水平
- 国家体改委副主任任虎提出改组全民企业为国家独资公司

市场跟着消费走 企业跟着市场走

●马治良

国有大中型企业向何处去 省经工委、省委宣传部、省经委 参与协办 大讨论 宝鸡卷烟厂支持刊登

搞市场经济，企业就要由过去围着计划转变成跟着市场走，这已经成为不少经营者的共识。为了争取市场，不少企业纷纷派出大批人员了解市场行情，有的企业不惜一切代价到市场上去寻找俏货。然而，究竟市场跟着什么走，对于这一必须弄清的问题如果心中无数，想必会影响企业的决策和经营。

寻根问底，可以发现，市场跟着消费走，而消费跟着需要走。需要变成现实首先由个别企业创造出来。在科学技术迅速发展的今天，人们的消费观念、产品的时代潮流客观上为企业提供了大量的潜在市场。所谓领导消费新潮流，则说明企业的创新发展在市场上的导向作用。

因此，作为企业的决策者和经营者，不仅应当学会适应市场，还要有强烈的创造市场意识。不断了解和掌握消费者购买需要和动机，及早地预测明天，准备明天，把今天和明天、现实和未来的链条紧紧地衔接起来，树立超前意识，诱导需要，刺激需要，并尽可能满足需要。在产品开发上应独树一帜，人无我有，人有我新，把潜在的市场变为现实的市场。这样，企业才能在竞争中立于不败之地。

（作者系渭河工模具总厂宣传部部长）

经营不善的企业当心

企业停产整顿和解散新政策出台

本报讯 据记者从有关方面获悉，国务院经贸委和国家体改委最近就企业停产整顿和解散企业，联合作出新规定。主要内容有：

企业停产整顿期限原则上为6个月，最长不得超过1年。在停业整顿期间，经有关银行批准，企业原有贷款自批准整顿之日起计息缓收；经财政、税务部门批准，可适当减免税；实行承包的企业，财政部门应准许其暂停上交承包利润；组织生产自救，确需行业保险金扶持的，可按劳动部门有关规定办理。

解散企业注销前，企业主管部门应尽可能负责在系统内安置职工，并优先安置工龄长（一般15年以上）的职工和有专长的职工的工作。企业宣布解散后，有关监察、纪检、审计部门应负责查明企业解散的责任，对主要负责人员要给予相应处理；企业原有领导人员的职务自行免除，并按人事管理权限办理免职手续，不再享受原职务待遇；企业聘用的管理人员和技术人员，其聘用合同自行终止，不再保留聘用期间的待遇；原管理人员和技术人员，可由企业自行安排。

（边吉）

为进一步提高职工群众的物质生活水平，增加医疗保健知识，本报决定与中国咸阳保健品厂联合举办“505信箱”有奖征文活动。征文活动自1993年11月1日起至1994年4月30日止，全部征文共50期，每篇限定字数800—1000字。征文活动结束后将评出一等奖1名，奖金500元；二等奖3名，奖金各300元；三等奖5名，奖金各100元。

本次征文活动评委会主任由来辉武教授担任，评委会由金如耀、韩骥革、霍济成、叶广芩、周矢组成。

欢迎广大读者就购买、使用505系列保健品过程中的真实情况投稿“505信箱”。来稿请寄陕西工人报社副刊部，并标明“505信箱”征文字样。

陕西工人报

中国咸阳保健品厂

1993、10

“505信箱”征文启事

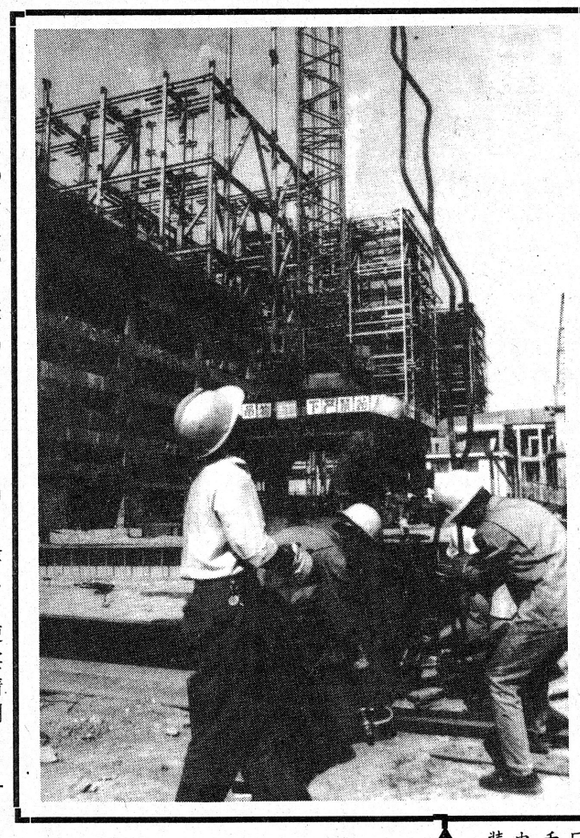

常庄杯 新闻摄影赛 国家金奖 省级先进企业 西安常庄锅炉厂协办

国家重点能源建设项目—渭河电厂新厂二期工程目前正值施工高峰。承担两台30万千瓦发电机组安装任务的西北电建三公司精心组织施工，以确保整个工程按期发电投产。届时该厂总装机容量可达130万千瓦，成为我省最大的发电厂。这是工人们正在吊装三号炉钢架的情景。

韩小士 摄

返回式科探卫星发射目击记

1993年10月8日。

这是又一个永载中国航天史册的日子：我国第15颗返回式科学探测卫星将由中国巨龙“长征二号丙”运载火箭送入太空！

为了确保这颗卫星的发射和回收成功，西安卫星测控中心科技人员事先进行了近百次的综合模拟演练。8日，又不顾连日来连续作战、日夜攻关的疲劳，凌晨4点就进入了各自工作岗位，静候发射时刻到来。

发射时间越来越近了，富丽堂皇的指挥控制大厅里不断传来遍布祖国各地测控站的口令声：5个巨大的指挥监控显示屏幕和12排整齐的显示终端机上不断传递着酒泉发射场区、远洋测量船、各测控站瞬息变化的各种信息。

酒泉发射阵地晴空万里，矗立于庞大发射塔上的乳白色“长征二号丙”火箭直入云端，箭体上印着“中国航天”四个大字。发射现场和指挥大厅工作人员或细心检查，或精心操作，或研究分析问题……，他们紧张有序、忙而不乱的情景显示于巨幅屏幕。

“1分钟准备！”指挥员激动异常地下达了最后一道口令。这时大厅内静极了，几百双眼睛紧盯着发射塔火箭底部，期待着即将来临的激奋人心的神圣时刻。

“牵动！”“开拍！”“点火！”、“起飞！”

16时0分0秒，随着屏幕上发射控制室一号位那按动火箭控制电钮大拇指的轻轻一摁，猛听“轰隆”一声震撼人心的惊雷般巨响，只见举托着返回式科学探测卫星的“巨龙”托着闪光耀眼的光柱再再上升。

此刻，坐在台前的发射指挥人员、航天技术专家和参观席上的中外来宾们，紧紧盯着巨幅屏幕上越飞越远的桔红色光焰。

火箭从人们的视野中消失不过2分钟，可使人感到长得难以忍耐。

“酒泉发现目标！”

“远望一号跟踪正常！”

各测控点不断传来卫星及火箭飞行正常的消息。

火箭载着卫星在太空运行139秒时，一、二级火箭分离，一级弹体落在甘肃境内；375秒时调整飞行姿态；477秒时星箭分离成功，卫星掠过我国四川、贵州、福建上空，准确地进入近地点213.67公里的近地轨道！

经西安中心迅速对太空传来的大量数据进行精确处理和分析，结果表明卫星入轨精度极高。这时，指挥大厅内传来指挥员向北京报告的声音：“根据西安测控中心监视判断，卫星准确入轨，建立了预定姿态，星上仪器已进入正常工作状态。”观看实况的人们长时间热烈鼓掌。

一位高级工程师介绍，卫星按预定计划在太空运行8天，完成太空航天遥感探测任务后于10月16日返回地面。测控中心有关人士说：这次发射，不仅标志着我国同类卫星研制提高到了一个新水平，而且也标志着我国航天测控技术又向世界先进水平迈进了一步！

（张效员）

通讯

第四届中日光纤科学理论双边会议在西安举行

本报讯 由中国通信学会与日本电机工程学会、日本电子信息通信学会联合举办的第四届中日光学纤维科学，及电磁场理论双边会议，6日至10日在西安召开。日本、荷兰、香港等国家和地区及国内的80名专家学者参加了会议。会议进行了学术交流，研究了当今世界先进的光纤通讯技术及发展动态，对促进光纤通信新技术的应用具有促进作用。

（周养俊）

北京世界公园已于“十一”开放

位于北京丰台区花乡的“北京世界公园”初具规模，已于十月一日开始正式向游人开放。该园内以扬州园林为主的中国园、由十多个小景组成的日本园、美国景区的国会大厦、意大利的比萨斜塔、法国的埃菲尔铁塔等一批景点已相继竣工，基本上保持了原景的风貌。

祖国各地

施耐庵纪念馆开馆

《水浒传》作者施耐庵的纪念馆，日前在其故乡江苏大丰县白驹镇正式向中外游人开放。施耐庵纪念馆是以原供奉施耐庵为始祖的“施氏宗祠”为原型建造的明清式样的古建筑群。馆内的四个展厅陈列施耐庵的文物史料。

广州兴建世界大观园

气势恢弘的广州世界大观园日前动工，定于1995年正式接待海内外游客。这座占地60万平方米的世界大观园，以强烈的异域情调为背景，集五大州著名的自然景观、古典建筑、园林艺术、节庆活动、体育竞技、民间表演、餐饮文化、传统商品于一体，具有高度的旅游价值和观赏价值。

宝鸡已有四个大型森林公园

宝鸡天台山森林公园日前经林业部批准为国家森林公园。至此，宝鸡市已有四个国家级和省级森林公园，总面积达24.44万亩，年接待能力达百万人次。