宝鸡开发区民营科技企业崭露头角

大鹏杯 头条新闻大赛 秦洋公司协办

本报讯 民营科技企业在宝鸡高新技术产业开发区宽松环境的培护下，崭露头角。目前，宝鸡市申请进入高新技术产业开发区的民营科技企业有50家，已获批准的有18家。其中宝鸡特种油漆化工研究所、宝泰医用制品有限公司、宝鸡秦种电子仪器公司等企业开发生产的高科技产品已打入市场，并获得良好的经济效益。

宝鸡特种油漆研究所是以开发研制特种油漆和化工方面新技术、新产品为主的科研实体，下设一个特种油漆化工厂、一个特种仪表厂、一个电子实业有限公司。经过两年多的发展，固定资产已达500余万元。现有职工48人，其中具有高、中级职称者23人。该所研制开发成功的具有国内领先水平的X06系列特种除锈防锈底漆，已投入批量生产，取得了较好的经济效益和社会效益。该所已被化工部、中国化工装备总公司审定为全国防腐产品定点生产企业。X06－4特种防锈底漆也分别列为陕西省、国家1992年和1993年火炬计划项目。以研制开发自动化电器仪表为主的宝鸡华水自动化工程公司从业员工只有14人，开业一年便实现销售额50万元。

在前不久市政府召开的宝鸡市民营科技企业工作会议上，开发区所属的高新技术企业的发展经验及其展现出的勃勃生机，令与会者刮目相看。（戴志超）

不懂法 莫当官

●魏俊兴

四川省内江市要求政府组成人员必须学法，用法，依法行政。并把此作为考核政府领导的重要条件之一，采取“法律考试不合格，不发乌纱帽”的新举措，收到了好效果。

对不懂法律常识的人，不发“乌纱帽”，这个“关”可谓把得好。试想，让一个连法律常识都不懂的人当领导，何以谈得上在工作中依法办事？再说一个领导不懂法，所造成的危害要比一个群众大得多，从这个意义上看内江市的做法，着实是棋高一着。纵观现实，因不学法、不懂法而造成不良后果，悔之晚矣的领导并非个别。至于在工作中因自己不懂法，却非要下属按自己的意愿办，或遇事凭经验、拍脑袋、想当然的领导也司空见惯。

市场经济从某种意义上说就是法制经济。学法用法既是对全体公民的要求，更是对掌握人才物大权的领导们的最起码要求，同时也是发展市场经济新形势的迫切需要。我们各级领导在抓群众普法教育的同时，千万莫忘自己先学好法，用好法。俗话说：打铁先要本身硬。在学法、用法这个问题上何尝不是如此。

特约 长兼短备
西安金鹰压铸有限公司（中美合资）
厂址：西安丈八北路中段
电话：745835 邮编：710077
模具 压铸 加工一条龙

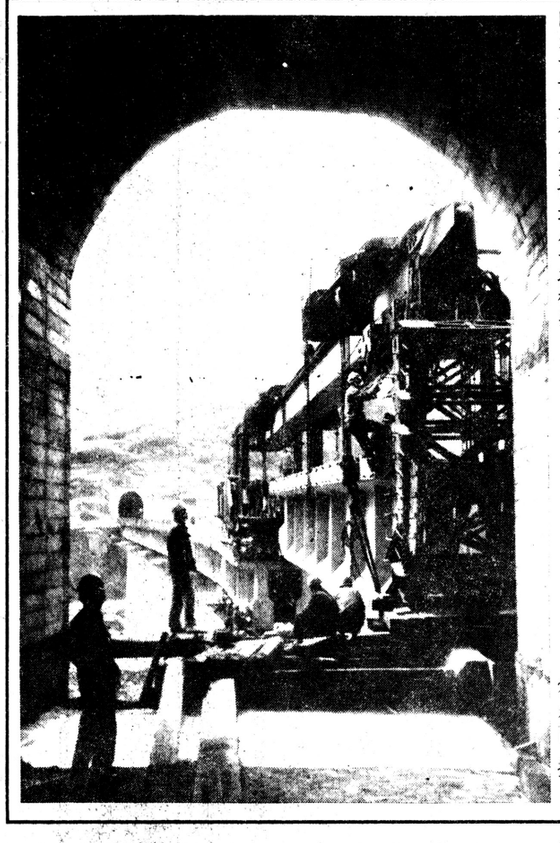

宝成铁路K190改线抢建工程经西安铁路分局工程一公司近4000名干部职民工的共同努力，10月16日四座大桥的37孔桥梁全部架通，为该工程的早日通车赢得了时间。图为干部工人在架设最后一孔桥梁。 霍永吉 摄

倒卖熊猫皮团伙落网记

三原美乐公司协办 “美乐杯”社会新闻大赛

古秦都，笼罩在神秘的雨幕之中。在一家招待所大楼二层的豪华房间里，一张熊猫皮的交易正在秘密进行着。四川口音的小伙一口咬定要25万元，另一个当地口音的细高个也在帮着腔。那位50多岁的长者只出14万，而且要先看货，以货定价。正当三人讨价还价之时，公安人员推门而入，给谈生意者一个个都带上了铁铐。三名案犯被带下楼时，围观者们不禁傻了眼：50多岁的长者分明是新兴路派出所所长刘志学，他怎么会穿着花花绿绿的港式衬衫，怎么会被押上警车呢？

事情还得从头说起。那是今年9月初，新兴路派出所在办理一起盗窃案时，经过深挖余罪，获悉四川有人来咸阳联络倒卖国家珍稀动物熊猫皮大案的重要线索，便将情况汇报渭城公安分局领导。分局和该所经过认真研究，周密部署警力，并对此案的侦破提出了具体要求。为了摸清案情，决定让所长刘志学化装成商人与案犯直接接触。刘佯称哥哥是港商，到乾县处理交通事故去了，他受兄之托来洽谈的。四川口音的熊世平和西安市无业人员郭顺安二犯信以为真，生意便以25万元成交。正说好一手交钱一手交货时，派出所指导员李志林率干警快速出击，将熊、郭二犯抓获归案。为了迷惑案犯，装扮成生意人的刘所长也在被“抓获”之列。接着，干警们又将闫洪章、段金柱二犯抓获，并从段在国棉七厂的住处搜出熊猫皮1张。

据四案犯交待，这张熊猫皮最初于今年六月份经四川卢山县农民刘某介绍，由大邑县无业人员徐文亮以8000元定价，从一个叫刘老三的人手中购买的，后经七人倒手，最后被熊世平以4.25万元（其中打借条4万元）订金购得。今年8月上旬，熊世平乘飞机来到咸阳给西安的郭顺安打电话，让郭来到咸阳，然后两人同到国棉七厂段金柱家。后来熊世平、郭顺安、段金柱三人又带着皮子一起赶往西安，由郭将熊安排在其弟家中住宿，继续等候段金柱联系出卖熊猫皮事。8月14日，郭在得到段的电话说生意已经联系好了的情况下，便带着皮子赶往咸阳准备成交。就在四犯做着发财梦的时候，被我严阵以待的公安人员一举抓获。

最近，干警们又连续奋战，赶往四川省的紫阳、仁寿、安岳等县，行程2000多公里，历时20余天，将另外4案犯缉拿归案。目前，8名案犯已被刑事拘留，屠杀大熊猫的案情移交四川省公安部门查处。（梁开利 边吉）

引进消化同步 节约大笔外汇

秦川机械厂

本报讯 西安秦川机械厂在引进国外设备时不忘勤俭节约和消化吸收，不仅节约了大笔外汇，而且促进了企业生产的发展。

该厂是兵器工业系统的大型骨干企业，在军转民生产过程中，先后从国外引进了重型瓦楞纸板纸箱生产线和冷轧铝带材生产线。其中纸板生产线和印刷开槽生产线分别由美国和意大利引进。在与美方洽谈中，他们发现对方设备上的部分配件本厂完全可以加工，便提出由自己加工的要求，得到美方许可，仅此一项，就节约外汇80万美元。在引进年产万吨冷轧铝带材生产线时，与主机配套的开卷机，卸卷机，运输系统等设备也全部由工厂自行加工生产，节约外汇120万美元。

最近，该厂建成了一条年产3万辆「奥拓」微型轿车生产线，其中关键设备从日本、德国、意大利等国引进，重点设备选用了国内专业生产厂的产品，一般设备和二类辅具全由本厂配套生产，仅此一项，便节约外汇总支出一半左右。目前，该厂民品年产值已从占工厂总产值的6%提高到77%以上，实现了以民品为主导产品的发展新格局。（白震东）

宝鸡华通商厦
争销一流产品
争创一流服务

用人先育人 治标又治本

安铁分局勉西电务段“刀”快“兵”强连创佳绩

本报讯 安康铁路分局勉西电务段坚持用人先育人，千方百计为职工学习科学文化技术创造条件，增强了企业后劲，使企业的“细胞”充满了活力。

这个段担负着阳安铁路的通讯、信号设备的维修养护工作，属技术密集型企业。为此，这个段针对电务部门的行业特点，于1990年开始分系统、分工种制定了职工学习达标标准，并采取由段党政工团领导包片包点，同经济责任制挂钩考核，企业自培与送出去代培等方法，全面提高职工科学文化素质。他们首先为全段71个班组配备了电视机、文体用品，订阅了报刊杂志，并通过读书、技术咨询等多种形式激发职工的学习积极性。他们还挤出资金修建了一座287平方米，拥有2000多册图书资料及录像机、投影机、电子计算机等附属设备的职工标准教育室，并配备了教师，长年办班，对职工进行轮训。在此基础上，他们先后派出178名职工分别到上海、北京、武汉、西安等大中专院校深造和接受各类电务技术短期培训。该段还有17名职工参加了高等自学考试和兰州、上海铁道学院的函授学习，已有5人取得了大专文凭。

磨刀不误砍柴工。职工文化素质的提高，增强了职工的“单兵较量”能力。近几年来，这个仅有500多人的电务段，有90人分别被郑州铁路局、安铁分局命名为技术标兵、技术能手，先后有36项技术革新成果得到有关部门认定，其中有3项获陕西省科技成果奖，并连续3年在安康分局举办的职工业务技术比武活动中，夺走了普报、确报，电话比武的全部“金牌”。（罗宗华）

积极培训所需人才

汉中制浆造纸总厂

本报讯 汉中市制浆造纸总厂在加快企业技改的同时，积极着手培训人才。目前，已送往大中专院校培训深造达110多人。

该厂是西北地区最大的板纸生产企业。今年投资1.2亿元，从日本、奥地利等国引进了先进设备，新建了一条年产3万吨高档涂布、白板纸生产线。为使职工尽快适应新技术、新设备的发展，他们提前着手培训所需人才。厂里从接近高考分数线的落榜生中，挑选50名品学兼优的人员到西北轻工业学院进行培训，同时派去培训的还有10名生产技术骨干。10月份，该厂又从社会上招收50名高中毕业生，在统一考试的基础上，择优送往四川轻工业学校进行中技培训。同时，还派出有外语专长的职工到西安外语学院进行外语强化学习，有管理经验和技术水平的管理人员被送派到东南沿海经济发达地区学习“三资”企业的管理办法。

企业目前在人才培训方面已投资近10万元，新培训的100多名职工将于明年9月回厂生产实习，为技改工程竣工后的投产工作做好了人才准备。（刘天明）

省职工体协被国家体委评为“先进集体”

本报讯 我省职工体协最近被国家体委评为“先进集体”。

省职体协1989年成立4年来，认真组织厂矿和产业体协开展群众体育活动，每年都举办门球、健美操和棋赛等大型比赛七八次，参加职工近20000人；职体协还多次举办武术、广播操、国标舞、健美操等学习班，为各地工会培训出大批体育活动骨干。（薛瑜阳）

“长虹”使俺得意

用户心目中的彩电 长虹电视特级金奖

俺家住在黄土高坡上，大前年才通上电。有了电，就想有个电视机。在城里工作的外甥见状，就给自己新买了一台“长虹”大彩电，将原有的14时的“长虹”小彩电处理给俺。村里人见我搞了台旧货，等着看我笑话。俺们那虽说拉了电，但电压不足，许多电视机常“下雪”，也听不清晰。奇怪的是我这台旧货，却画面清晰，声音清亮，还能收到别的电视机收不到的台。村里人由想看俺笑话变成“啧啧”羡叹。俺好得意哟！

麟游县丈八乡西坡村 田金生

本报从即日起，刊发“用户心目中的长虹”文章，欢迎广大“长虹”用户来信赐稿。——编者

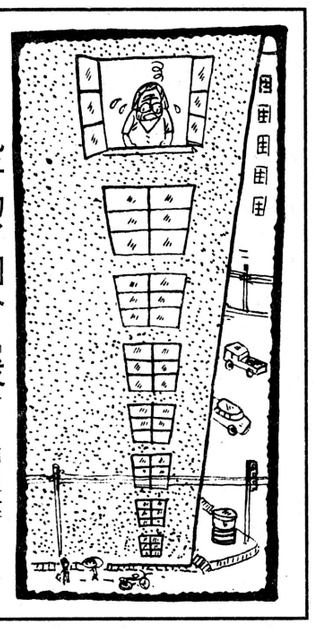

儿子为了图个「发」 韩迎建

永德信床上用品厂 高档床上用品受欢迎

本报讯 西安市永德信床上用品厂隶属于西安市永德信工贸有限公司是目前西北地区规模最大、产品种类最多的床上用品专业厂家。该厂生产的“梦人”牌踏花被、羊毛被等床上系列用品多达四十余种并以做工精细、物美价廉深受广大消费者的欢迎。最近，该厂引进了行缝机等先进生产设备并正式投产。从而结束了西北地区没有生产中高档床上系列用品厂家的历史。

韩城工务段：明年6人一份陕工报

本报讯 韩城工务段近年来，把学习、订阅《陕西工人报》作为加强工会自身建设、推进民主管理的有效途径，收到了明显效果。为保证陕工报订阅数量，扩大读报队伍，段工会在原有基础上推出3条新措施：一是扩大订阅者范围，除给19个车间、59个工会小组、职工读书阅览室订阅外，还为全段读书、读报小组，职工自学小组和段领导订阅了陕工报；二是鼓励职工个人订阅，凡是订阅《陕西工人报》的个人，均在年终由工会纳入读书自学奖励范围；三是以车间为单位，个人订阅本报总数量超过10份的，段工会给车间以精神和物质奖励。

此措施推出后，得到了全段各级工会组织的积极响应，使陕工报的订阅数量稳中有升，明年共订《陕西工人报》195份，较上年提高了231%，其中个人订阅50份，全段1250名职工平均6人一份《陕西工人报》。（王树军）

组版编辑 郭玉军

渭南地区程控数字电话网络再次扩容

本报讯 继渭南市、华县开通8500门程控电话，使渭南地区11个县市在全省地市中率先实现了市话自动化后，最近渭南地区邮电局再次投资1775万元，引进加拿大通信设备进行扩容改造，使全区程控电话交换机增加10410门，为全区所有县市长途电话进入全自动直拨网创造了条件。（严长珠）

兰新铁路复线第一长桥主体工程告竣

本报讯 由铁一局一处十四队承担的国家“八五”重点工程—兰新复线吐鲁番大河沿大桥已于日前完成主体工程。该桥全长294.38米，有2台16墩17孔，是兰新复线最长的一座大桥。（义友 云龙）

陕齿厂两产品荣膺省质量信得过荣誉

本报讯 陕西汽车齿轮总厂生产的5J80T(A)和RT——11509C两种变速器总成近日经省经委等6家技术权威机构的综合联评，被确认为陕西省首批“质量信得过产品”。这两种产品工艺先进、设计合理，是各类载重车、大客车、专用车辆的配套产品。（马德平）

交通厅党组认真贯彻工会十二大精神

本报讯 省交通厅党组日前召开驻西安地区交通系统各单位党委书记、工会主席和工会专干会议，传达贯彻中国工会十二大精神。党组书记、厅长胡希捷在贯彻、落实好会议精神的同时，深入实际，积极维护职工的合法权益

（王志维）

袖珍新闻

荧屏预告

西安舒乐软垫家具厂特约
舒乐软垫 第二名牌
地址：西安市劳动南路中段68号
电话：468480 邮编：710082

11月14日 星期日

四频道

21：10连续剧：戚继光（19、20、21）

八频道

20：45连续剧：金融疑案（6）

十频道

20：30系列短剧：请拨315（7～9）

十九频道

20：10连续剧：这世界不会寂寞（16）

11月15日 星期一

四频道

20：55连续剧：红粉男儿（1、2）

八频道

20：50连续剧：还我今生（1、2）

十频道

20：30系列短剧：请拨315（10～12）

十九频道

20：10连续剧：这世界不会寂寞（7）

11月16日 星期二

四频道

21：10连续剧：红粉男儿（3、4）

八频道

20：45连续剧：还我今生（3、4）

十频道

20：30系列短剧：请拨315（13、15）

十九频道

20：10连续剧：这世界不会寂寞（8）

台胞电报地址不符 投递员终于送到

▲10月11日17时55分，旬邑县邮电局收到一封从西安发往县城关镇西关五村尚士鸿的电报。当投递员乔应祥投送到西关五村时，尚士鸿已迁走，住址不明。老乔从电报的内容中又看到这是封台胞时峰山要在淳化县和家人相会的电报，他便骑上自行车冒着大雨从邮局出发，挨村逐户地寻问。用了6个多小时，走访了4个山庄的1000多户群众，终于在远离县城30里以外的乔儿沟村找到了70多岁的收报人尚士鸿。（文毓秀）

▲10月19日中午，一个穿铁路服的青年经过汉阴火车站公安派出所门口时，突然栽倒在地上。所长杨广辉急忙上前查看，只见该青年口吐鲜血，全身抽搐，晕死过去。杨所长立即组织干警把病人送进了汉阴县医院，公安所还垫付1000元的住院费进行抢救。当需要输血时，干警们个个争先恐后地去献血。经过6个多小时的抢救，病人终于脱离了危险。（李向文）

▲11月1日13时20分，西乡县蒋春芳同丈夫张明厚一起来到安康市百货公司西大商店购物。蒋春芳挑了几件胸罩，觉得不合适，便对柜台内的女服务员说：“我到别处去看看有没有。”没料到，这位年约二十六七岁的女服务员一听蒋春芳是外地口音，就恶语辱骂。蒋春芳只反驳了一句，她就跑出柜台，对蒋春芳恶狠狠地说：“你这个野女人要挨打！”边说边用脚朝蒋春芳腹部踢去，没有任何准备的蒋春芳被踢得差点摔倒在地。商店里的数10名服务员纷纷跑来制止，然而，她谁劝也无用，几次欲扑上去殴打蒋春芳。还气势汹汹地说：“我打了你，有本事告去，也可以登报呀。”后经了解，这个名叫王新爱的女服务员如此野蛮待客已有四五次了，商店里没人能管得了她。（微风 文祥）

出言不逊殴打顾客 售货员气焰嚣张

为了一个信念

——记“福康祛痛带”的研制者王晓宁

在“神”气弥漫的咸阳城，有一个人始终默不作声，他在琢磨诸“神”的奥秘。当他以电子科学的视角去扫描医药保健品家族之后，当他花费了半年多时间广涉医药典籍，深入研究各种方剂后，一种信念油然而生：“一定要把中药和电子技术嫁接在一起，使之产生其它保健品无法达到的效果。”他，就是“福康祛痛袋”的研制者王晓宁

1992年秋季，一个丰收的季节。王晓宁带着配方样品讨教了数10位中医药学者和电子专家，最后在陕西中医学院附属医院主治医师马栓全的帮助下，终于推算出了药、热、磁接触状态下的效应数据。为了实验，他东凑西借，甚至用衣服、家具做抵押，买来了大量药物和电子器件。买不起实验动物，他就在自己身上试。由于磁力、热力和药物的超常刺激，使他浑身水肿和局部溃烂，数月下来，本来就体弱多病的小伙子变得憔悴不堪。辛勤的耕耘终于有了收获——“福康祛痛袋”问世了！

“福康祛痛袋”的优点和卓越之处，在于它超越了其它传统保健品的医疗保健方式，把靠体温缓慢吸收药物变成借助电子热力和磁力，使药源升温45℃，药物快速挥发。这种融理疗、磁疗、药疗、热疗为一体的祛痛袋经过900多例临床试验，显示出温通经络、行气活血、解痉祛痛、强化筋骨之功效，对各种关节炎和急慢性软组织损伤性疼痛的治疗总有效率达98.6%以上，且无毒副作用，专家们评价：“起步虽晚，但起点很高”。

为了给更多的患者送上爱心，他只身背着药袋，足迹遍布四面八方。一次，他去新疆阿尔泰的一座矿山，大雪封住了去各矿点的公路。他忍着饥饿和寒冷，一步步跋涉在雪海中。当淘金工人知道他的来意后，要求当场演示。他立即将祛痛袋绑在一位膝关节疼痛十几年的汉子的腿上，接通电源，只捂了半个小时，那汉子高兴地喊道：“轻松多了，不那么痛了。”于是，这些被各种关节炎症折磨怕了的矿工们和附近单位的职工们纷纷求购。半年多的时间，“福康祛痛袋”已行销全国各地，1200多封感谢信、求购信飞至王晓宁的手中。

今年3月，咸阳首届医药保健品展示会上，“福康祛痛袋”大出风头。在有50多家保健品厂100多个品种的大角逐中，“福康祛痛袋”一举夺得金奖。（林源）

通讯

更正

本报二版10月30日和11月2日“征订毛泽东包金纪念章”广告，其中两处分别应为“毛泽东思想”和“毛泽东侧面头像”。此系校对之误。

优惠供应94年挂历

本报广告部组织回一批北京、上海、广州、深圳、武汉、陕西等地1994年挂历，品种多样，内容丰富多采，欲购者请和陕西工人报社广告部丁淑同志联系，西安市内免费送货。工会组织购买价格优惠。

电话：772227—124 777708
传呼：333131—呼3095