# 如何抢救将被淹没的三峡文物？

根据三峡库区水位175米的方案，国家文物局已查明淹没区有文物点828处。因旧石器时代遗址及古生物化石地点、明清时代墓葬群正在调查统计之中，故被淹文物点的数量实际远不止这个数字。

在将被淹没的445处地下文物中，有以“大溪文化”为代表的各类古文化遗址266处，商、周、汉至唐宋古墓葬群179处；地面文物383处中，有寺庙44处，汉阙2处，典型民居109处，桥梁66处，城址、牌坊等25处，石窟、碑刻、摩崖题刻等108处，古栈道、纤道7处。

三峡工程将要淹没的文物不仅数量众多，且具有重大的文化价值。这里的古代文化遗址和墓葬群，是整个中国考古学文化链条上不可缺少的重要环节。

1985年，巫山发现距今204万年前的猿人化石，证明三峡地区为人类起源的重要地区。从这一地区有可能寻找到早期人类活动的奥秘。

三峡地区还是研究巴、楚、三国的重要地点。

淹没区地面建筑无名阙和丁房阙，在全国不足30处的汉阙中占了2处，其重檐结构的建筑特点，在国内汉阙中绝无仅有。这里的古代建筑大多建于明清，民居楼塔、寺庙桥梁、城门城墙等，一般都依山傍水，具有鲜明的地方特色，是研究我国古代建筑史和地方建筑文化的重要实证。

三峡淹没的石窟造像和石刻，也是我国雕刻艺术的杰作。忠县临江岩摩岩造像，开凿于盛唐时期，是三峡地区最早的佛教造像，结构准确，造形生动，是研究佛教进川路线及传播的重要资料。重庆南岸开凿的弹子石大佛是独一无二的元代佛像，在佛教史上独树一帜，十分珍贵。奉节瞿塘峡入口处南岸的摩崖石刻，分布在2600平方米的悬崖上，镌刻有南宋以来楷、隶、草、篆体阴刻12幅，舟行峡中，远望可读，既是难得的书法珍品，又有极其重要的历史价值和艺术价值。

三峡淹没区尤为珍贵的还有100多处水文题刻，记录了长江上游一千多年水位的变迁，它们是我国古代劳动人民智慧与艺术的结晶，在世界上独一无二。其中著名的涪陵白鹤梁枯水题刻，有“世界第一古代水文站”之称。它位于涪陵城北长江中，是一道长约1600米，宽约15米的天然石梁，江水枯落时才浮现水面。上面刻有自唐广德元年至20世纪初共1200年间72个年份的枯水情况，并刻有石鱼18条。3万余字的诗词铭文，出自黄庭坚、王世贞等300多位历代名人之手，书艺绝妙，刻工精湛，因此又被誉为“水下碑林”。类似白鹤梁的水文题刻还有位于云阳城南江中的龙脊石。长约200米，宽10米，刻有自北宋以来题刻170余段。忠县南宋绍兴29年的洪水题刻，海拔158米，是长江上游有记录的水位最高、年代最早的洪水题刻。这些水文题刻，为当今长江的航运、水利工程、流域气象、城市建设等提供了有力的科学依据，是长江水文研究的重要历史资料。

如何抢救被淹没文物？

按照三峡工程蓄水方案，10年后一期工程结束，库区水位达135米；二期工程7年，水位达175米。因此，三峡文物抢救的主要工作，应在10年内完成。

最近，钱伟长副主席在考察期间，就文物的抢救措施、经费、人力等问题，与文物、古建、水利等方面专家进行了细致的磋商。专家们也提出了不少意见和建议。

专家们认为，首先要在明年年底之前，完成对地下文物的试掘工作，列出发掘重点。第二，每个项目都要进行科学的测试和研究，制定好方案，分层次、分等级、分期分批地进行。第三，对于古遗址和墓葬的出土文物要进行整理和收藏，除编辑出版图书画册外，还需建立一批专业性博物馆。

对于地面文物，专家们认为，凡具备条件的，应尽量采取措施就地保护。对白鹤梁枯水题刻，要修建一座长250米、宽30米、高12米的水下博物馆。其他水文题刻也需采取就地保护的措施。对重庆弹子石大佛、忠县石宝寨、奉节白帝城等地面文物，采取围堰筑堤，或加固山体等方法就地保护。对忠县石宝寨这样一类地质情况不理想的地面文物保护，还需文物专家和物理、工程方面专家共同攻关解决。

即便如此，三峡的地面文物还有相当部分需要进行搬迁，两崖大量的石刻、题记、石窟造像等也需切割下来陈列展览或易地保护。古栈道、纤道等这类不可能搬迁的文物，也需取齐资料，为以后的研究提供原始依据。专家们强调，对必须搬迁的地面文物，一定要与库区新城的规划相结合，使新城也具有一定的文化品位。张飞庙等古建筑，要与山体、水面等自然景观很好地结合，以更好地保存原貌。

值得欣慰的是，文物抢救工作已受到三峡地区各级政府部门的支持。各县市都有自己的设想和建议，其中大部分与专家的意见不谋而合。

（王水福摘自10月20日《中国文化报》，作者：宁静）

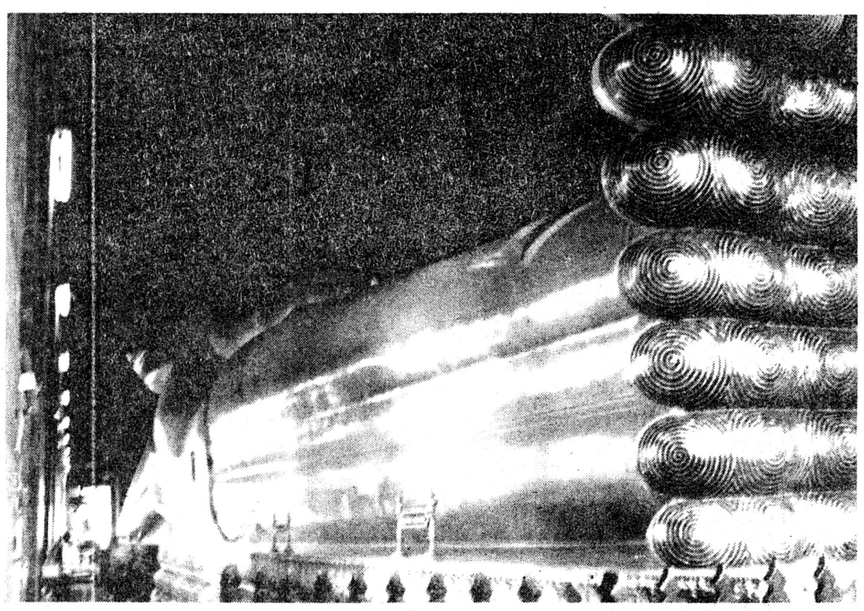

泰国卧佛寺卧佛（身长近千米）　齐连声　摄

# 昔日首相铁娘子　今天推销回忆录

撒切尔夫人于一九七九至一九九〇年在英国政坛叱咤一时，下台后又获封为女男爵晋身上议院。然而，日前她竟然在伦敦市中心一家百货公司的书摊前干起活来。

就像往昔签署条约和协议时那样，撒切尔夫人端坐在店内一张书桌前，拿着笔在她的自传上签名。不同的是，她不再慢条斯理。当助手把她的回忆录一本接一本递过来时，她便飞快地签上名字，平均每八秒签一本。在二小时零十五分钟之内，她就在九百五十册回忆录上签了名。酬劳是，她给出版商清还了她为出书而预支的三百五十万英镑中的二万三千七百五十镑。

排队索取撒切尔夫人签名的读者，有的看来有满肚牢骚。因为书店的工作人员告诉他们，他们只能索取签名，别想获得题辞。

花了二十五英镑买她的回忆录，但又得不到她的题辞，于是一些人心中不愤，要向她提一二个问题。一名男子在轮到他索取签名时向撒切尔夫人提问：「你认为政客们会在什么时候造就险恶的商家？」撒切尔夫人摆出她的「铁娘子」本色，于是这名男子兴味索然地走了。另一人问她：「你何时卷土重来挽救国家呢？」「铁娘子」脸露微笑说：「让我先完成这工作再说。」

索取签名的队伍中其实不乏撒切尔夫人的支持者。二十八岁的洛根是第一个拿到撒切尔夫人签名的人。他很早便到书店抢排头位，在取得签名后兴奋地说：「我认为她是英国活着的政治家中最伟大的一个。她使我重拾信心。因为若不是她，我如今还是一事无成。我在她一九八六年的企业津贴计划下，得以创办我的清洁公司。（卢瑞征摘至《羊城晚报》）

# 《我的父亲邓小平》居台湾畅销书榜首

《我的父亲邓小平》一书九月中旬在台湾出版发行后，深受台湾读者的欢迎，刚一上市，就跃居畅销书排行榜榜首。

负责《我的父亲邓小平》一书在台湾出版发行的台湾行政院新闻局局长魏成光介绍说，该书首版在台湾发行一万册，预计到今年年底可达到五万册发行量的目标。（摘自十月十五日《新闻出版报》）

「是当代巨人，有所有中国人都要向他学习的。」魏成光还介绍说，邓小平的台湾地区出版社在台湾出版发行的地球出版社认为，邓小平是一位伟大的政治家，他的一些事情，有人都要向他学习的。」魏成光还介绍说，邓小平的台湾地区出版社在台湾出版发行的台湾行政院新闻局局长魏成光介绍说，该书首版在台湾发行一万册，预计到今年年底可达到五万册发行量的目标。（摘自十月十五日《新闻出版报》）

# 一批特型演员集体“下海”

以饰演毛泽东、周恩来、刘少奇、朱德、邓小平等而著称的9位演员最近集体加盟筹建中的海南富利特国际文化艺术旅游发展中心。

这9位集体“下海”的演员是古月（饰毛泽东）、黄凯（饰周恩来）、郭法曾（饰刘少奇）、刘怀正（饰朱德）、卢奇（饰邓小平），刘锡田（饰陈毅）、傅学诚（饰刘伯承）、孙飞虎（饰蒋介石）和以饰诸葛亮而著称的李法曾。据刘怀正、卢奇介绍，该中心由澳大利亚籍华人杨恒投资3000万元。杨是著名的房地产商，在国内有数十处投资。由他任该中心董事长，这9位演员均担任董事。（盛大为摘自10月19日《金陵时报》）

# 王光美是如何免于一死的

1967年9月3日，晚。

突然，电话铃声急促地响起。“刘少奇、王光美专案组”组长X拿起听筒——原来是康生打来的电话。要X立即去钓鱼台。

X要了车，风驰电掣赶往钓鱼台。上了楼，只见江青和康生坐在沙发里。看来，两个人刚刚密谈过。

江青笑嘻嘻地站起身，招呼这位专案组组长。接着，突然脸色一沉，说：

“今天晚上你们专案组就要写一个逮捕王光美的报告，明天早晨把这个报告交给我。”

康生接过江青的话，沙哑着嗓子说：

“王光美的特务问题可以定了，逮捕王的报告要很快搞出来。”

X立即赶回专案组，领人连夜突击。

1967年9日3日夜，X向专案组传达了江青等人的指示。然后，连夜同“王光美专案组”的组长S研究起草了一份《审查王光美特务问题的情况报告》。X和S搞了一个通宵，第二天早上将墨迹未干的报告初稿交了上去。

9月8日，江青看过这份报告后，见上面有多处“很可能”、“基本上”一类不确定的词句，竟十分恼火，提笔在报告的第1页上打了一个大大的×字，然后批道：“搞的不好，退王专案组。”

专案组看到退回的报告，知道江青动怒了，一时间面面相觑，不知如何是好。

经过商议，他们决定由X拿上报告，直接去请教康生。

康生匆匆翻了一遍，将报告丢在桌子上，拉着长声说：“你们写的这个报告根本不能用，你们没有体会我和江青同志的意思，不能说明问题。”

X正待张口辩解，康生摆摆手，说：“算了，报告由我亲自来写好了。”

原来，江青和康生的“意思”，是要把王光美的“美国特务”问题完全肯定下来，而专案组的报告在这个定性的问题上，却有些羞羞答答。

当天，康生便亲笔起草了逮捕王光美的报告，将她定为“美国战略情报局的特务、日本和蒋匪特务。”

三天后，X向专案组传达上边指示，说：“拘审王光美的问题，康生已经写了报告，毛主席、林副主席已经批了，是今天早晨5时批回的。”

专案组立即行动。S主持起草了《关于执行逮捕、关押和审讯美特分子王光美的具体安排》，上报江青、戚本禹等人：“计划于9月13日凌晨执行。”

1967年9月13日凌晨3、4时，月明星稀，夜色苍茫，清冷的秋风阵阵掠过。一辆军用吉普车悄然停在了中南海刘少奇住所的门前，从车上跳下了几个黑影，直奔关押王光美的后院。霎时，几名军人出现在王光美面前，向她宣布：“从现在起，你已经是无产阶级专政机关在押的罪犯。”

1967年11月27日，王光美被转押到秦城监狱。在此前后，她受到了无数次围攻式的审讯。仅从1967年9月13日到12月6日，就由X和S组织对她审讯了34次。每次审讯都经过周密研究，拟定审讯方案，有计划、有目的地连续突击审讯。

在审讯中，专案组利用刘的假口供，对王光美逼供、诱供、欺骗、推、拉、辱骂、罚站，逼迫她按他们定性的“犯罪情节”交代问题。

在秦城监狱，对王光美的监管是极为严格的。除楼道内的巡逻哨兵外，门口常年日夜三班有专哨。只许坐在铺板上，不许走动，特别是在1968年至1969年，竟有一年半没有放过风。夏季吃的咸菜里常有蛆虫。牢房又脏又湿，墙壁霉湿半截，致使王光美在1968年以后的几年里，腰不能直，行走困难。在秦城监狱，她一共呆了12年。

后来“刘、王专案组”又建议对王光美判处死刑时，毛泽东作了具体的批示：

“暂时不宜判刑。一切这类专案对犯人都宜调查从严，处理从宽，保护犯人，使他们感到有出路，以保存活证据，对将来有利，此事不妨请中央一议。”

死神曾悄悄走过王光美的身旁。她始终惦念着年迈的丈夫和未成年的孩子们。

当她第一次听到有关丈夫的音讯时，已经是1972年8月了。

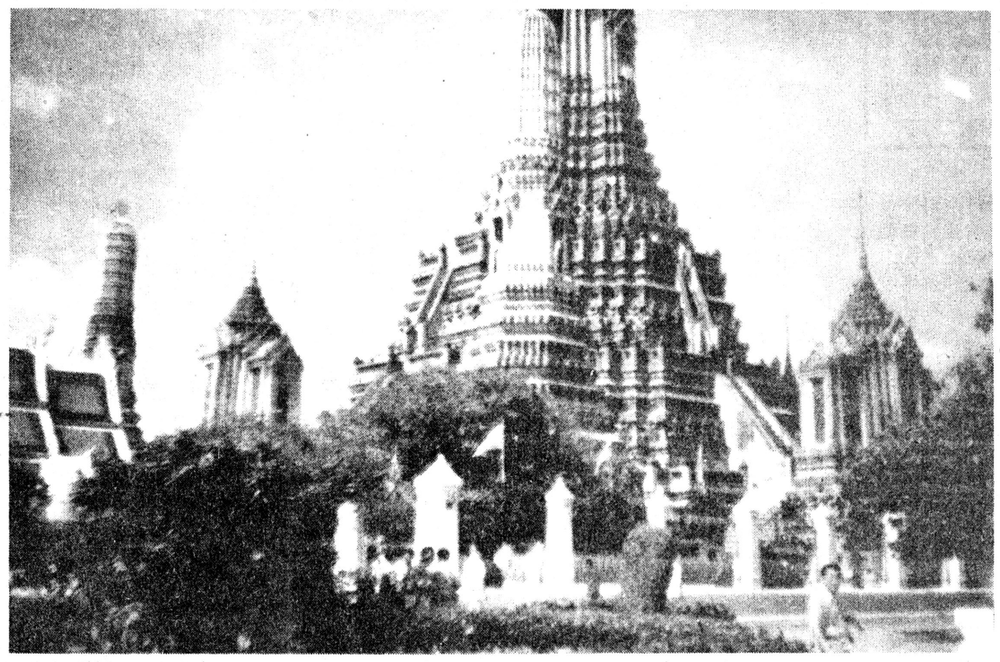

泰国佛塔林立的郑王庙　齐连声　摄

# 二元错体币价值十余万

今年7月，沈阳中捷友谊厂职工金立英收藏的一张面值二元漏印的异色人民币披露于报章后，立即引起收藏界注意，许多金融行业的人士都感到愕然。

许多富豪和钱商不断通过长途电话向有关报社询问该纸币出手价格。有人登门找到金立英本人，要求一睹该币“风采”。其间有人愿意出十几万元购买这张“金币”。

物以稀为贵。既然“白猴”邮票能以五十万倍的价格被买走，这张“金币”也能“炒”到十几万甚至更高。

“金币”经沈阳东北钱币学会一位著名钱币专家的仔细鉴别，确认这张纸币“实属罕见的趣味品，一旦引起国内外行家的注意，其价值不可估量……”因为这张异色的纸币，与“全国山河一片红”的“文革”邮票相似，有很高的收藏价值。

金立英发梦也未曾想过会有今天。这张1960年大陆第一次印制的第三套纸币中的一张错体币，几经流通转辗到他手中，当时银行一些工作人员也曾试图以新票相换，但老金始终没有将其撤手，如今金立英将这张漏印的异色错体纸币寄存在保险公司柜内，等待有关部门进一步揭开纸币由来之谜。（安迪）

□刊头设计／范红江
□本版编辑／周　矢

# 慈禧究竟是哪里人？

英子

慈禧，这位中国近代史上垂帘听政、权倾朝野48年的历史人物，其出生地近百年来却一直是个不解之谜。在历史学界，慈禧出生地有北京说、内蒙古说、安徽说、浙江说。最近在京召开的慈禧童年学术研讨会上，又提出了山西长治说。

在山西长治，90余年来，一直流传着慈禧是长治人的说法。据传慈禧于1835年出生于今山西省长治市辖区的长治县西坡村，幼时因家庭变故卖到长治县上秦村姓宋名四元的富裕人家，小名唤作龄娥。龄娥聪明伶俐，7岁上学，读书过目不忘，9岁会双手写字。不料几年后天灾人祸，娘被狼咬死，哥哥在河滩葬送狼腹，家乡又遭大灾。宋四元为女儿找条生路，将其卖给潞安府（今长治）知府作丫鬟。因两只脚心各长一瘊子，被知府夫妇视为贵相并收作女儿，改姓叶赫那拉，更名玉兰。后来潞安知府又举家迁到北京，玉兰也选作秀女入了清宫。

长治县上秦村宋四元的后人们，对慈禧原是他们家的人这件事，也代代相传。80岁的宋双花、74岁的宋六则等自称是慈禧四辈、五辈侄孙女，并曾联名写信要求政府调查澄清。与传说相佐证，长治县西坡村外羊头山脚下有慈禧生身母亲的坟墓，坟前石碑上书“慈禧生母之墓”。上秦村也有众口一词认定的“娘娘院”。1963年3月，长治将一块文物古迹保护标志悬挂在原潞安府后院正堂外面的墙壁上。据亲笔书写此标志的郭英（长治市博物馆老馆员）介绍，市博物馆创始人卜华甫说，慈禧小时候在花园西房读过书；并说他小时候在这里见过“慈禧太后书房院”的牌子。

许多慈禧研究专家的文章著述中也有一些与传说有关连的地方。美国卡尔女士所著《慈禧写照记》第30章开头写道：“外间传述，谓慈禧太后家世极为微贱，初仅为他家使女”。王升堂先生一篇文章中说：慈禧掌权后，很爱看上党梆子戏（长治一带的地方戏），常调上党梆子戏入宫演出。《西太后》一书说：慈禧爱吃的主食有8种，其中头一种就是长治一带百姓每天都喝的小米粥。慈禧很善唱山西民歌，咸丰皇帝问她为啥山西民歌唱得那么好？慈禧说因为她小时候跟父亲在山西潞安府住过。《山西大事记》中记载：八国联军侵占北京后，慈禧逃至大同，小住三日，曾召见潞安知府许涵度。落难之中尚不忘家乡地方官，提升其为冀宋道道台。长治市慈禧童年研究会收集整理了关于慈禧的种种说法，以求早日解开慈禧童年之谜。（济成摘《人民日报》）

# 撒切尔夫人做广告

□文／郭朝晖

对前英国首相撒切尔夫人的名字，本人早已如雷贯耳。然而，脑海中的印象几乎全是议会慷慨陈词，马岛战争当机立断等一系列的“铁娘子”形象；但上个月在曼谷的一次意外邂逅，却使我目睹了“铁娘子”的另一面。

那天中午，泛泰公司的陈先生约我在中央洋行谈生意。原本秩序井然的中央洋行大堂内却熙熙攘攘、人如潮涌。一打听，才知道是英国一家久负盛名的百货公司“马斯·斯宾塞”设在泰国曼谷的首家分号今日开张誌喜，并特邀英国前首相玛格丽特·撒切尔夫人主持剪彩仪式。于是，在谈完业务之后，我们匆匆用了些茶点，便同逾千名来宾及顾客翘首以待，兴奋、惊异地恭候“铁娘子”的光临。

下午三时许，神采奕奕的撒切尔夫人在泰国中华总商会会董、中央洋行董事长郑有英陪同下来到大堂。

今天的撒切尔夫人全没了昔日那种咄咄逼人、锋芒毕露的“铁血首相”、“女强人”的形象，而代之以温柔、恬静、详和的“女学者”风范。只见她一袭粉红色的西装套裙，配之以修剪得十分得体的那种早已为全世界熟悉的“撒切尔发式”，以及脸上那自信而又果决的微笑，不愧为“一代名相”。

在郑有英先生讲话之后，撒切尔夫人亦发表了简短的致词，大意无非是祝贺新店开张、大吉大利之类，然后以一句清晰、缓慢、甚至可以说略带夸张的话语结束：“我，玛格丽特·撒切尔，一直而且将永远使用‘马斯·斯宾塞’的商品。”

标准的广告用语，典型的广告明星！轰动的广告效应！——全体来宾旋即报以极其热烈的掌声，其中以郑有英董事长及“马斯·斯宾塞”公司的经理、员工们的掌声最响，愉悦、感激之情漾溢在他们的脸上。

接下来则是例行公事的剪彩活动。撒切尔夫人与郑有英董事长共同切下二十磅重的蛋糕，启开香槟酒，最后在众目睽睽之下打开一人多高的精致礼品盒，立刻引起众人的一片喝彩！里面既不是“奔驰”汽车，也不是“松下”彩电，更不是“P&G”玉兰油，而是美艳惊人的92年度泰国小姐堤妮。——当然，她的一身行头皆为“马斯·斯宾塞”的杰作。堤妮小姐款款而出，与撒切尔夫人并肩而立，无言地为“铁娘子”的广告剧添了个精彩的尾声：“瞧，我们都是马斯·斯宾赛的主顾。”

事毕，人们都对撒切尔夫人的风度及广告形象赞不绝口。当然，据友人讲，今天这一个小时活动，“铁娘子”口袋中的进项也一定可观。

金钱动力，名人效应，这可能也可以称作是资本主义社会的“人间百态”之一吧。

# 各国妇女的特点

美国妇女“俏”。她们爱穿颜色艳丽、五彩缤纷的服装，给人以花俏之感。

英国妇女“稳”。她们端庄、严肃、稳重、矜持。

法国妇女“韵”。她们举止典雅，讲话得体，服装雅致，着艳装和画浓眉的不多。

德国妇女“素”。她们爱穿单色服装，且有一种勤俭劳苦的作风，看上去很朴素。

瑞士妇女“健”。她们营养状况大都超过别国妇女，外貌健康。

俄罗斯妇女“壮”。她们大都身高强壮，能像男人一样从事各种艰巨劳动。

印度妇女“饰”。她们大都喜爱艳装浓抹，戴金挂银，讲究首饰。

日本妇女“柔”。她们柔中见礼，礼中含情，给人一种亲近和美感。

# 大脑喜欢「吃」什么

我们的大脑大约有上百亿个脑细胞，它们能够迅速有效地收集、贮存、处理信息，什么物质可以提高它们的工作效率、增强它们的活力呢？

大脑最喜欢「吃」糖。在蛋白质、脂肪和糖类中，糖是大脑最主要的能量来源。许多大脑特别发达的聪明人嗜好甜食，例如清末民初的革命家、文学家苏曼殊自号「糖僧」，见了糯米八宝饭不要命地吃。围棋大师聂卫平也爱吃西瓜。

大脑工作效率惊人，其消耗的能量也惊人，仅占全身体重百分之二的大脑，却要消耗人体总能耗量的百分之二十，其中百分之八十五以上是葡萄糖。

大脑还喜欢「吃」蛋白质中的谷胱甘肽。大家都知道，过度氧化是脑细胞衰老退化的主要原因。谷胱甘肽却能抗氧化，是遏制脑细胞「生锈」、提高其活力的强化剂。动物肝脏、鱼肉中都含有丰富的谷胱甘肽和大脑所需的其他氨基酸成份。

在脂肪类里，大脑偏爱卵磷脂，这种脂肪在体内释放的乙酰胆碱，是脑神经细胞之间传递信息的桥梁，对增强记忆至关重要。黄豆、蛋黄里含有丰富的卵磷脂。

大脑要吸收上述营养要素，还离不开维生素和某些微量元素的帮助，它们是大脑营养物质分解酶的重要物质。如菠菜、胡萝卜、柑桔、柠檬等。

（济摘自十月二十日《上海科技报》）

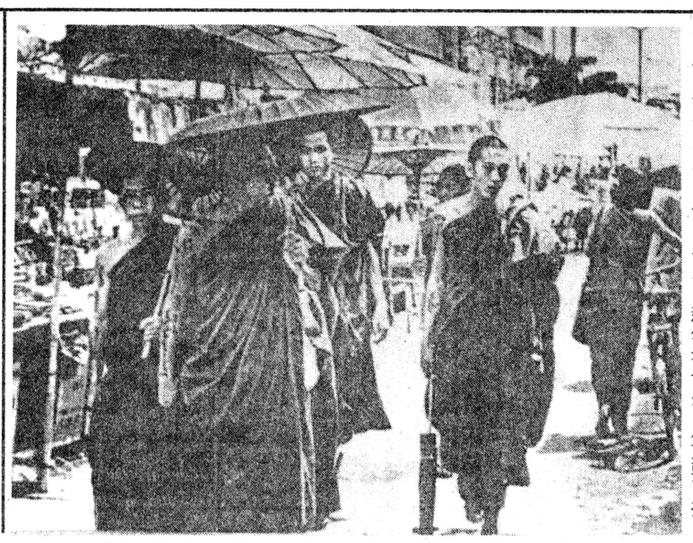

云南省四千多公里的边境线最近对周边国家开放。五月以来，每天有十余万来自越南、老挝、缅甸等国的边民和商人从一百七十多条通道及口岸进入边境地区经商、游览。这是一群来自缅甸木姐镇姐德温寺庙的僧侣在瑞丽街头观光。新华社记者 周重要 摄

## 母思子子盼母六十春秋

# 孙中山女儿难“圆”见子梦

孙中山先生和原配夫人卢幕贞生子孙科、女孙诞和孙婉。长女孙诞未成婚就病逝了，二女儿孙婉与戴恩赛结婚。然而，孙婉在与戴恩赛结婚前曾有过一段隐秘而不幸的婚姻为世人鲜知，终使她60年难圆见子梦。

1914年孙婉在美留学时与在哈佛深造政治学的湖南籍留学生王伯秋喜结连理。1916年孙婉生女王蕙。1919年她和丈夫携女返国途中生子王弘之。孙婉婚前知道王伯秋在南京已有妻室，但后来当孙中山先生闻悉后，他决不希望自己的女儿去做小妾，要求女婿与原配离婚。而王伯秋母亲则对孙中山要自己儿子与原配离婚作为同意这门婚事的前提条件，坚决表示反对。这样，孙婉和王伯秋不得不分手，儿女由王伯秋扶养。这样，女儿王惠刚3岁，儿子王弘之才几个月。

1921年孙婉与戴恩赛在澳门结婚，夫妻恩爱，生女戴成功、子戴永丰。然而，孙婉仍时时思念离别的儿女，天长日久，她竟得了一种病，发作起来常昏厥。她曾多次主动与王伯秋联系，希望能将儿女接到自己身边，但遭到王伯秋父母的反对。她考虑到老太太思想封建，带走儿子不行，就提出带女儿，但也未能如愿。1929年孙婉将随戴恩赛赴巴西做公使夫人，出国前，她又写信给在上海的王伯秋：“我们虽然离异了，但孩子仍是我们的亲生骨肉，我很想念他们，我希望能看看两个孩子。”并相约在上海先施公司屋顶花园见面。这回，孙婉又因王伯秋母亲的反对而未能见到儿女。

王弘之直到从上海东吴大学毕业后才得知自己的生身母亲就是孙中山的二女儿孙婉，孙中山先生就是自己的外祖父。但他又获悉：“你母亲已经不在人世了。”

“文革”中，在上海财政金融学校任教的王弘之，正在挂牌批斗，监督劳动。有一天他突然收到姐姐从香港的来信：“现在我在妈妈面前，妈妈非常想念你，希望你赶快来会面……”王弘之得到母亲尚在人世，泪如泉涌。在那动乱的岁月中，他把信交给组织，请示要不要复信，结果没了下文。

1978年正担任华东财经系统六省一市中专学校语文协作会议执行主席的王弘之，突然接到老伴来电：“香港来专人找你，明天约在锦江饭店见面。”来者是王弘之未曾谋面的表弟。他说：“你母亲托我特来上海看望你，顺便拍张照带回去。”不久，王弘之的同母异父妹妹戴成功又来看望王弘之，她说：“妈妈叫我来，再想看看你的近照。妈妈很想念你，要我带你去香港和她见面。”因王弘之工作忙难以脱身，相约7月放暑假后即去香港。不料，年逾八旬的孙婉思子心切，想到即将与梦寐以求整整60年的骨肉团聚，因激动血压骤升而于6月3日溘然长逝，距与儿子相聚的日子只有一个月。王弘之突闻噩耗，悲痛欲绝。他多么希望能赴澳门见亲生母亲最后一面啊！结果，他只能发去一纸唁电而抱恨终生。

（新摘自《周末风采》）